Modernizace silnice II/343 Kameničky

Seznam dokladů k PD

stanoviska dotč. orgánů a vlastníků veřej. doprav. a techn. infrastruktury	číslo jednací	datum vystavení
Snímek KM		
Informace o parcelách		
Souhlasy vlastníků pozemků		
Obec Kameničky		08.04.2019
MÚ Hlinsko – ÚÚP (§ 96b)	HI 26423/2019/SÚ	23.04.2019
MÚ Hlinsko – ÚPP	HI 22246/2019/SÚ	03.04.2019
MÚ Hlinsko – OŽP	HI 21207/2019/OŽP	23.04.2019
MÚ Hlinsko – OŽP (odpady)	HI 21205/2019/OŽP	18.04.2019
MÚ Hlinsko – OŽP (ZPF)		
AOPK ČR	00962/ZV/19	23.04.2019
Povodí Labe s.p.		
SÚS Pk	SUSPK/2473/2019	03.04.2019
KSÚS Vysočiny	KSAUSVPO1/5687/2019	30.04.2019
ŘSD ČR		26.03.2019
KŘP Pk – DI Chrudim	KRPE-24849-1/ČJ-2019-170306	25.04.2019
HZS Pk	HSPA-4-129/2019	01.04.2019
RSVD HK	MO 94555/2019-5512HK	26.03.2019
MO SEM, OOÚZ Pardubice	77812/2019-1150-OÚZ-PCE	02.04.2019
GridServices s.r.o.	5001897461	09.04.2019
ČEZ Distribuce a.s.	0101050689	29.01.2019
Telco Pro Services a.s.	0200860944	29.01.2019
ČEZ ICT Services a.s.	0700001179	29.01.2019
ČEZ Distribuce a.s. (k PD)	1103406772	04.04.2019
ČEZ Distribuce a.s. (ochr.p.)	1103407024	10.04.2019
CETIN a.s.	583096/19	28.03.2019
CETIN a.s. – zápis z jednání		14.03.2019

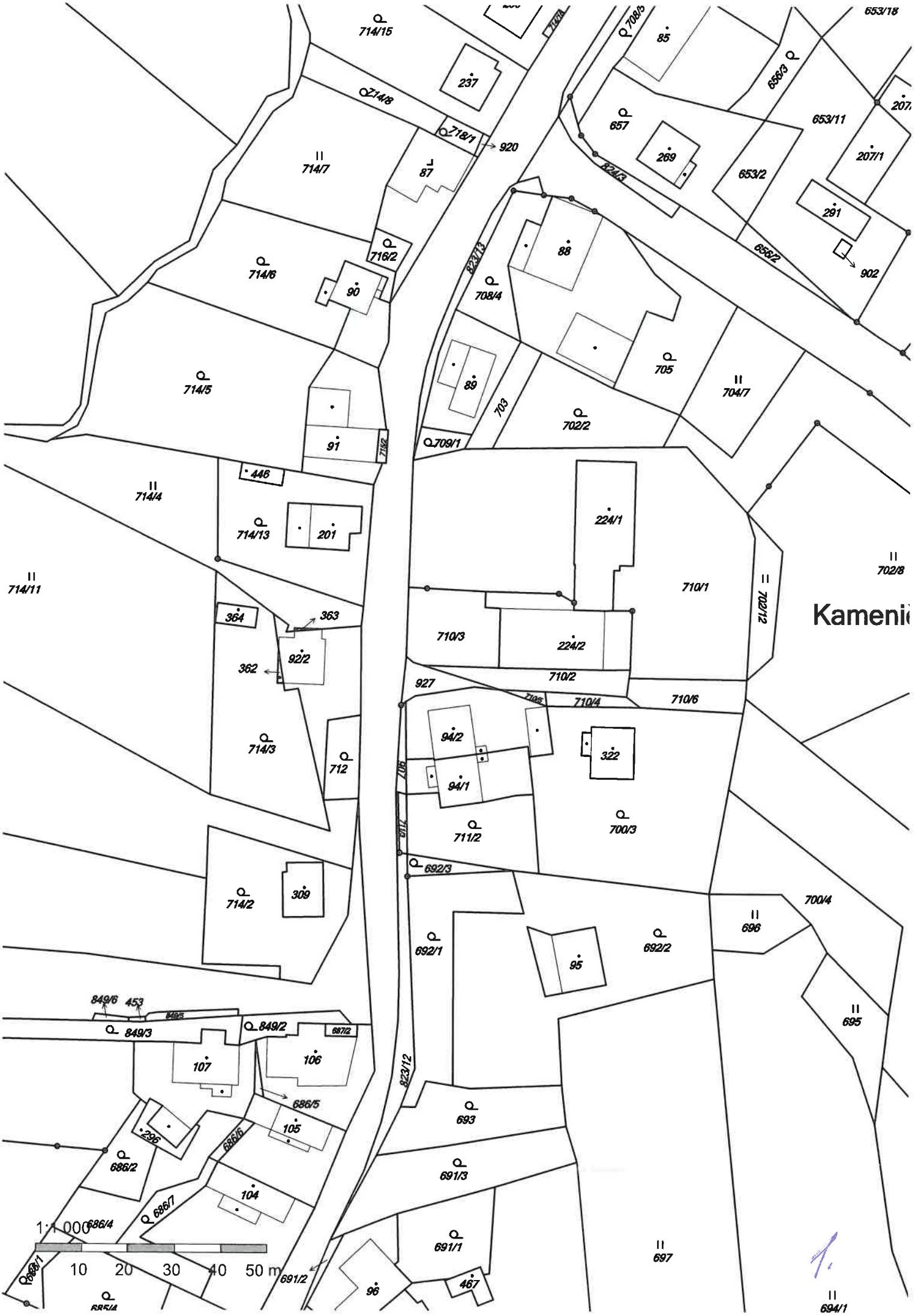

714/15
237
714/8
718/1
920
714/7
87
716/2
714/6
90
714/5
91
446
714/4
714/13
201
714/11
364
363
92/2
362
714/3
712
714/2
309
849/6
453
849/3
849/2
687/2
107
106
686/5
105
296
686/6
686/2
104
686/7
686/4
1:1 000
10
20
30
40
50 m
691/2
685/4
708/5
85
653/18
656/3
657
269
653/11
207/1
653/2
824/3
291
656/2
902
823/13
88
708/4
705
704/7
89
703
702/2
709/1
224/1
710/1
702/12
702/8
Kameni
710/3
224/2
710/2
927
710/4
710/6
94/2
322
94/1
711/2
700/3
692/3
700/4
696
692/1
95
692/2
695
823/12
693
691/3
691/1
697
96
467
694/1

681/8
686/2
296
686/6
105
693
691/3
104
686/4
686/7
691/1
686/1
691/2
96
467
685/4
681/6
103
900
690
97
685/2
101
295
681/18
688/16
181
689/2
685/1
100
460
688/21
189
681/33
681/11
202
688/22
689/1
681/12
688/29
344
681/31
192
681/34
681/10
203
688/23
188
688/28
681/28
823/1
265
666/9
178
449
242
681/27
681/30
204
173
688/20
828/2
666/10
179
688/41
681/4
266
688/51
219
168
688/19
688/55
450
681/24
823/9
688/56
218
187
244
680/4
688/26
688/91
688/57
688/54
317
680/3
235
688/53
119
688/66
268
245
688/61
217/2
688/58
120
688/44
688/59
688/71
680/1
688/50
217/1
267
234
1:1 000
0
10
20
30
40
50 m
688/60
352

681/23
680/3
235
119
681/21
120
680/1
688/26
688/91
688/61
217/2
688/44
217/1
688/50
679/2
121
688/49
215
688/94
418
417
676/4
909
676/2
676/3
123
676/1
678/1
678/2
125
688/65
688/93
688/27
216
380
823/11
126/1
688/2
185
351
688/92
930
472
126/4
688/25
675/2
688/46
182
688/40
688/87
688/18
688/4
127
688/47
213
688/24
516/2
688/48
688/1
376
518/2
674
128/2
280
518/4
433
688/31
518/3
435
128/1
688/32
520/3
831
688/33
518/5
520/7
520/6
519/1
520/4
1:1 000
0
10
20
30
40
50 m
519/2

Informace o pozemku

Parcelní číslo:	823/1
Obec:	Kameničky [571571]
Katastrální území:	Kameničky [662666]
Číslo LV:	279
Výměra [m^2]:	10668
Typ parcely:	Parcela katastru nemovitostí
Mapový list:	KMD
Určení výměry:	Graficky nebo v digitalizované mapě
Způsob využití:	silnice
Druh pozemku:	ostatní plocha

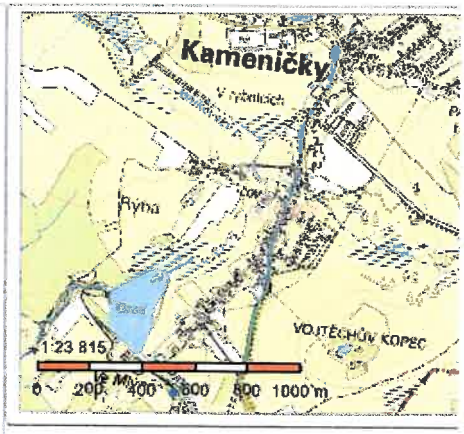

Vlastníci, jiná oprávnění

Vlastnické právo	Podíl
Pardubický kraj, Komenského náměstí 125, Pardubice-Staré Město, 53002 Pardubice	
Hospodaření se svěřeným majetkem kraje	Podíl
Správa a údržba silnic Pardubického kraje, Doubravice 98, 53353 Pardubice	

Způsob ochrany nemovitosti

Název
chráněná krajinná oblast - II.-IV.zóna

Seznam BPEJ

Parcela nemá evidované BPEJ.

Omezení vlastnického práva

Typ
Věcné břemeno (podle listiny)

Jiné zápisy

Typ
Změna výměr obnovou operátu

Řízení, v rámci kterých byl k nemovitosti zapsán cenový údaj

Nemovitost je v územním obvodu, kde státní správu katastru nemovitostí ČR vykonává Katastrální úřad pro Pardubický kraj, Katastrální pracoviště Chrudim

Zobrazené údaje mají informativní charakter. Platnost k 16.04.2019 07:00:02.

© 2004 - 2019 Český úřad zeměměřický a katastrální, Pod sídlištěm 1800/9, Kobylisy, 18211 Praha 8
Podání určená katastrálním úřadům a pracovištím zasílejte přímo na jejich e-mail adresu.

Verze aplikace: 5.5.5 build 0

Informace o pozemku

Parcelní číslo:	823/13
Obec:	Kameničky [571571]
Katastrální území:	Kameničky [662666]
Číslo LV:	10001
Výměra [m^2]:	122
Typ parcely:	Parcela katastru nemovitostí
Mapový list:	KMD
Určení výměry:	Graficky nebo v digitalizované mapě
Způsob využití:	ostatní komunikace
Druh pozemku:	ostatní plocha

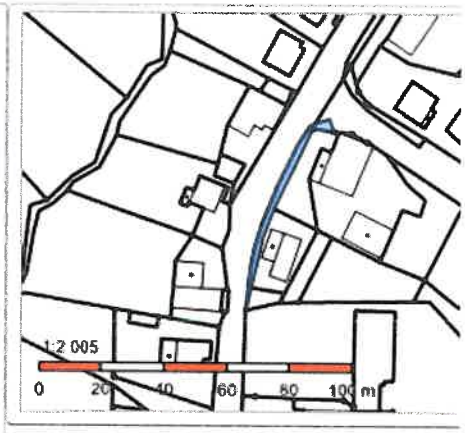

Vlastníci, jiná oprávnění

Vlastnické právo	Podíl
Obec Kameničky, č. p. 149, 53941 Kameničky	

Způsob ochrany nemovitosti

Název
chráněná krajinná oblast - II.-IV.zóna

Seznam BPEJ

Parcela nemá evidované BPEJ.

Omezení vlastnického práva

Nejsou evidována žádná omezení.

Jiné zápisy

Nejsou evidovány žádné jiné zápisy.

Řízení, v rámci kterých byl k nemovitosti zapsán cenový údaj

Nemovitost je v územním obvodu, kde státní správu katastru nemovitostí ČR vykonává Katastrální úřad pro Pardubický kraj, Katastrální pracoviště Chrudim

Zobrazené údaje mají informativní charakter. Platnost k 16.04.2019 07:00:02.

© 2004 - 2019 Český úřad zeměměřický a katastrální, Pod sídlištěm 1800/9, Kobylisy, 18211 Praha 8
Podání určená katastrálním úřadům a pracovištím zasílejte přímo na jejich e-mail adresu.

Verze aplikace: 5.5.5 build 0

Informace o pozemku

Parcelní číslo:	709/1
Obec:	Kameničky [571571]
Katastrální území:	Kameničky [662666]
Číslo LV:	424
Výměra [m^2]:	58
Typ parcely:	Parcela katastru nemovitostí
Mapový list:	KMD
Určení výměry:	Graficky nebo v digitalizované mapě
Druh pozemku:	zahrada

Vlastníci, jiní oprávnění

Vlastnické právo	Podíl
SJM Nesnídal Vladimír Mgr. a Nesnídalová Hana, Za Šumavou 405, 28561 Žleby	

Způsob ochrany nemovitosti

Název
zemědělský půdní fond
rozsáhlé chráněné území

Seznam BPEJ

BPEJ	Výměra
86701	58

Omezení vlastnického práva

Nejsou evidována žádná omezení.

Jiné zápisy

Nejsou evidovány žádné jiné zápisy.

Řízení, v rámci kterých byl k nemovitosti zapsán cenový údaj

Nemovitost je v územním obvodu, kde státní správu katastru nemovitostí ČR vykonává Katastrální úřad pro Pardubický kraj, Katastrální pracoviště Chrudim

Zobrazené údaje mají informativní charakter. Platnost k 16.04.2019 07:00:02.

© 2004 - 2019 Český úřad zeměměřický a katastrální, Pod sídlištěm 1800/9, Kobylisy, 18211 Praha 8
Podání určená katastrálním úřadům a pracovištím zasílejte přímo na jejich e-mail adresu.

Verze aplikace: 5.5.5 build 0

Informace o pozemku

Parcelní číslo:	710/1
Obec:	Kameničky [571571]
Katastrální území:	Kameničky [662666]
Číslo LV:	518
Výměra [m^2]:	2348
Typ parcely:	Parcela katastru nemovitostí
Mapový list:	KMD
Určení výměry:	Graficky nebo v digitalizované mapě
Způsob využití:	jiná plocha
Druh pozemku:	ostatní plocha

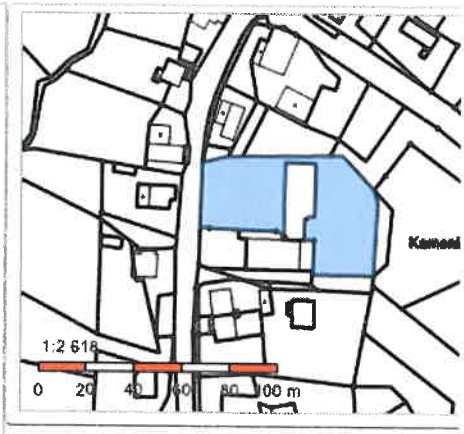

Vlastníci, jiní oprávnění

Vlastnické právo	Podíl
SJM Brožek Antonín a Brožková Romana, č. p. 76, 53941 Kameničky	

Způsob ochrany nemovitosti

Název
chráněná krajinná oblast - II.-IV.zóna

Seznam BPEJ

Parcela nemá evidované BPEJ.

Omezení vlastnického práva

Typ
Věcné břemeno braní vody

Jiné zápisy

Nejsou evidovány žádné jiné zápisy.

Řízení, v rámci kterých byl k nemovitosti zapsán cenový údaj

Nemovitost je v územním obvodu, kde státní správu katastru nemovitostí ČR vykonává Katastrální úřad pro Pardubický kraj, Katastrální pracoviště Chrudim

Zobrazené údaje mají informativní charakter. Platnost k 16.04.2019 07:00:02.

© 2004 - 2019 Český úřad zeměměřický a katastrální, Pod sídlištěm 1800/9, Kobylisy, 18211 Praha 8
Podání určená katastrálním úřadům a pracovištím zasílejte přímo na jejich e-mail adresu.

Verze aplikace: 5.5.5 build 0

Informace o pozemku

Parcelní číslo:	907
Obec:	Kameničky [571571]
Katastrální území:	Kameničky [662666]
Číslo LV:	10001
Výměra [m^2]:	30
Typ parcely:	Parcela katastru nemovitostí
Mapový list:	KMD
Určení výměry:	Graficky nebo v digitalizované mapě
Způsob využití:	jiná plocha
Druh pozemku:	ostatní plocha

Vlastníci, jiná oprávnění

Vlastnické právo	Podíl
Obec Kameničky, č. p. 149, 53941 Kameničky	

Způsob ochrany nemovitosti

Název
chráněná krajinná oblast - II.-IV.zóna

Seznam BPEJ

Parcela nemá evidované BPEJ.

Omezení vlastnického práva

Nejsou evidována žádná omezení.

Jiné zápisy

Nejsou evidovány žádné jiné zápisy.

Řízení, v rámci kterých byl k nemovitosti zapsán cenový údaj

Nemovitost je v územním obvodu, kde státní správu katastru nemovitostí ČR vykonává Katastrální úřad pro Pardubický kraj, Katastrální pracoviště Chrudim

Zobrazené údaje mají informativní charakter. Platnost k 16.04.2019 07:00:02.

© 2004 - 2019 Český úřad zeměměřický a katastrální, Pod sídlištěm 1800/9, Kobylisy, 18211 Praha 8
Podání určená katastrálním úřadům a pracovištím zasílejte přímo na jejich e-mail adresu.

Verze aplikace: 5.5.5 build 0

Informace o pozemku

Parcelní číslo:	711/3
Obec:	Kameničky [571571]
Katastrální území:	Kameničky [662666]
Číslo LV:	10001
Výměra [m^2]:	24
Typ parcely:	Parcela katastru nemovitostí
Mapový list:	KMD
Určení výměry:	Graficky nebo v digitalizované mapě
Druh pozemku:	zahrada

Vlastníci, jiní oprávnění

Vlastnické právo	Podíl
Obec Kameničky, č. p. 149, 53941 Kameničky	

Způsob ochrany nemovitosti

Název
chráněná krajinná oblast - II.-IV.zóna
zemědělský půdní fond

Seznam BPEJ

BPEJ	Výměra
86701	24

Omezení vlastnického práva

Typ
Věcné břemeno (podle listiny)

Jiné zápisy

Nejsou evidovány žádné jiné zápisy.

Řízení, v rámci kterých byl k nemovitosti zapsán cenový údaj

Nemovitost je v územním obvodu, kde státní správu katastru nemovitostí ČR vykonává Katastrální úřad pro Pardubický kraj, Katastrální pracoviště Chrudim

Zobrazené údaje mají informativní charakter. Platnost k 16.04.2019 07:00:02.

© 2004 - 2019 Český úřad zeměměřický a katastrální, Pod sídlištěm 1800/9, Kobylisy, 18211 Praha 8
Podání určená katastrálním úřadům a pracovištím zasílejte přímo na jejich e-mail adresu.

Verze aplikace: 5.5.5 build 0

Informace o pozemku

Parcelní číslo:	849/1
Obec:	Kameničky [571571]
Katastrální území:	Kameničky [662666]
Číslo LV:	10001
Výměra [m^2]:	3029
Typ parcely:	Parcela katastru nemovitostí
Mapový list:	KMD
Určení výměry:	Graficky nebo v digitalizované mapě
Způsob využití:	ostatní komunikace
Druh pozemku:	ostatní plocha

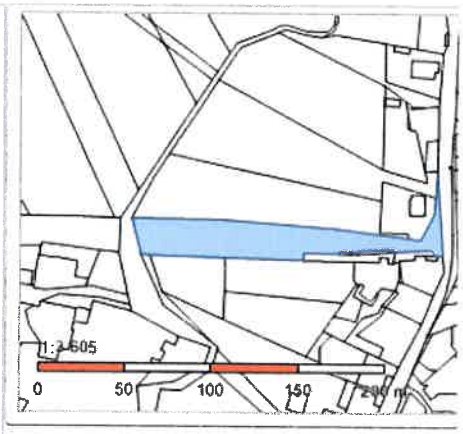

Vlastníci, jiná oprávnění

Vlastnické právo	Podíl
Obec Kameničky, č. p. 149, 53941 Kameničky	

Způsob ochrany nemovitosti

Název
rozsáhlé chráněné území

Seznam BPEJ

Parcela nemá evidované BPEJ.

Omezení vlastnického práva

Typ
Věcné břemeno (podle listiny)

Jiné zápisy

Nejsou evidovány žádné jiné zápisy.

Řízení, v rámci kterých byl k nemovitosti zapsán cenový údaj

Nemovitost je v územním obvodu, kde státní správu katastru nemovitostí ČR vykonává Katastrální úřad pro Pardubický kraj, Katastrální pracoviště Chrudim

Zobrazené údaje mají informativní charakter. Platnost k 16.04.2019 07:00:02.

© 2004 - 2019 Český úřad zeměměřický a katastrální , Pod sídlištěm 1800/9, Kobylisy, 18211 Praha 8
Podání určená katastrálním úřadům a pracovištím zasílejte přímo na jejich e-mail adresu.

Verze aplikace: 5.5.5 build 0

Informace o pozemku

Parcelní číslo:	823/12
Obec:	Kameničky [571571]
Katastrální území:	Kameničky [662666]
Číslo LV:	10001
Výměra [m^2]:	156
Typ parcely:	Parcela katastru nemovitostí
Mapový list:	KMD
Určení výměry:	Graficky nebo v digitalizované mapě
Způsob využití:	ostatní komunikace
Druh pozemku:	ostatní plocha

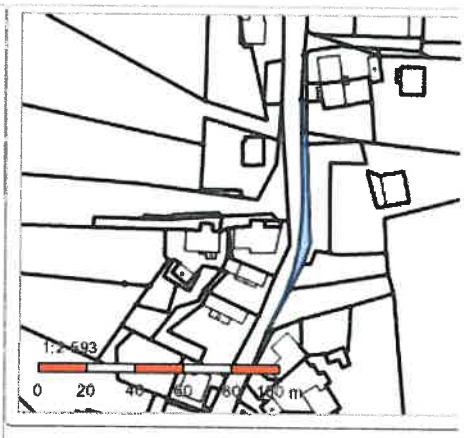

Vlastníci, jiní oprávnění

Vlastnické právo	Podíl
Obec Kameničky, č. p. 149, 53941 Kameničky	

Způsob ochrany nemovitosti

Název
chráněná krajinná oblast - II.-IV.zóna

Seznam BPEJ

Parcela nemá evidované BPEJ.

Omezení vlastnického práva

Typ
Věcné břemeno (podle listiny)

Jiné zápisy

Nejsou evidovány žádné jiné zápisy.

Řízení, v rámci kterých byl k nemovitosti zapsán cenový údaj

Nemovitost je v územním obvodu, kde státní správu katastru nemovitostí ČR vykonává Katastrální úřad pro Pardubický kraj, Katastrální pracoviště Chrudim

Zobrazené údaje mají informativní charakter. Platnost k 16.04.2019 07:00:02.

© 2004 - 2019 Český úřad zeměměřický a katastrální, Pod sídlištěm 1800/9, Kobylisy, 18211 Praha 8
Podání určená katastrálním úřadům a pracovištím zasílejte přímo na jejich e-mail adresu.

Verze aplikace: 5.5.5 build 0

Informace o pozemku

Parcelní číslo:	st. 106
Obec:	Kameničky [571571]
Katastrální území:	Kameničky [662666]
Číslo LV:	152
Výměra [m^2]:	393
Typ parcely:	Parcela katastru nemovitostí
Mapový list:	KMD
Určení výměry:	Graficky nebo v digitalizované mapě
Druh pozemku:	zastavěná plocha a nádvoří

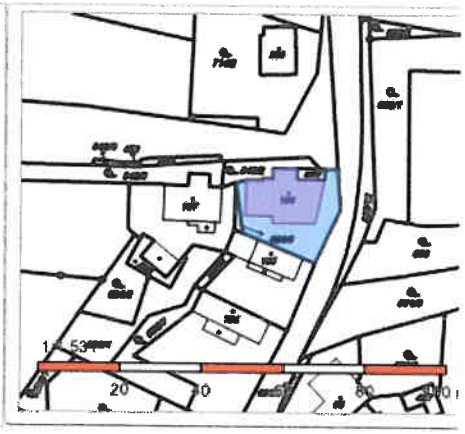

Součástí je stavba

Budova s číslem popisným:	Kameničky [62669]; č. p. 92; objekt k bydlení
Stavba stojí na pozemku:	p. č. st. 106
Stavební objekt:	č. p. 92
Adresní místa:	č. p. 92

Vlastníci, jiná oprávnění

Vlastnické právo	Podíl
SJM Vacek František a Vacková Růžena, Květná 1430, 53901 Hlinsko	

Způsob ochrany nemovitosti

Název
rozsáhlé chráněné území

Seznam BPEJ

Parcela nemá evidované BPEJ.

Omezení vlastnického práva

Nejsou evidována žádná omezení.

Jiné zápisy

Nejsou evidovány žádné jiné zápisy.

Řízení, v rámci kterých byl k nemovitosti zapsán cenový údaj

Nemovitost je v územním obvodu, kde státní správu katastru nemovitostí ČR vykonává Katastrální úřad pro Pardubický kraj, Katastrální pracoviště Chrudim

Zobrazené údaje mají informativní charakter. Platnost k 16.04.2019 07:00:02.

© 2004 - 2019 Český úřad zeměměřický a katastrální, Pod sídlištěm 1800/9, Kobylisy, 18211 Praha 8
Podání určená katastrálním úřadům a pracovištím zasílejte přímo na jejich e-mail adresu.

Verze aplikace: 5.5.5 build 0

Informace o pozemku

Parcelní číslo:	st. 105
Obec:	Kameničky [571571]
Katastrální území:	Kameničky [662666]
Číslo LV:	12
Výměra [m²]:	387
Typ parcely:	Parcela katastru nemovitostí
Mapový list:	KMD
Určení výměry:	Graficky nebo v digitalizované mapě
Druh pozemku:	zastavěná plocha a nádvoří

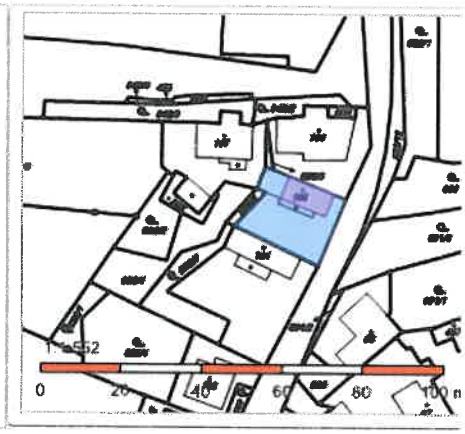

Součástí je stavba

Budova s číslem popisným:	Kameničky [626691]; č. p. 97; objekt k bydlení
Stavba stojí na pozemku:	p. č. st. 105
Stavební objekt:	č. p. 97
Adresní místa:	č. p. 97

Vlastníci, jiná oprávnění

Vlastnické právo	Podíl
Kvasničková Dita, Bohuslava Martinů 1051/2, Podolí, 14000 Praha 4	1/2
Ruml Ivan, Koněvova 2398/180, Žižkov, 13000 Praha 3	1/2

Způsob ochrany nemovitosti

Název
chráněná krajinná oblast - II.-IV.zóna
rozsáhlé chráněné území
nemovitá kulturní památka

Seznam BPEJ

Parcela nemá evidované BPEJ.

Omezení vlastnického práva

Typ
Věcné břemeno (podle listiny)

Jiné zápisy

Nejsou evidovány žádné jiné zápisy.

Řízení, v rámci kterých byl k nemovitosti zapsán cenový údaj

Nemovitost je v územním obvodu, kde státní správu katastru nemovitostí ČR vykonává Katastrální úřad pro Pardubický kraj, Katastrální pracoviště Chrudim

Zobrazené údaje mají informativní charakter. Platnost k 16.04.2019 07:00:02.

© 2004 - 2019 Český úřad zeměměřický a katastrální, Pod sídlištěm 1800/9, Kobylisy, 18211 Praha 8
Podání určená katastrálním úřadům a pracovištím zasílejte přímo na jejich e-mail adresu.

Verze aplikace: 5.5.5 build 0

Informace o pozemku

Parcelní číslo:	st. 104
Obec:	Kameničky [571571]
Katastrální území:	Kameničky [662666]
Číslo LV:	208
Výměra [m^2]:	640
Typ parcely:	Parcela katastru nemovitostí
Mapový list:	KMD
Určení výměry:	Graficky nebo v digitalizované mapě
Druh pozemku:	zastavěná plocha a nádvoří

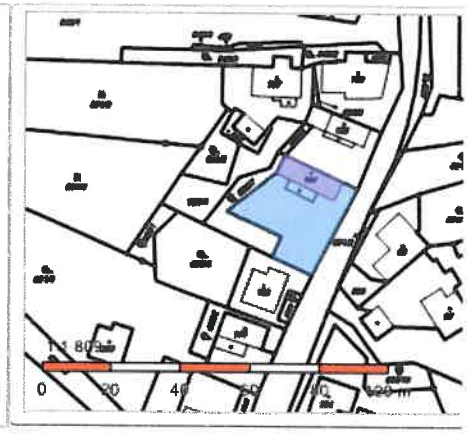

Součástí je stavba

Budova s číslem popisným:	Kameničky [62669]; č. p. 103; objekt k bydlení
Stavba stojí na pozemku:	p. č. st. 104
Stavební objekt:	č. p. 103
Adresní místa:	č. p. 103

Vlastníci, jiní oprávnění

Vlastnické právo	Podíl
Sodomková Marie, Rataje 1606, 53901 Hlinsko	

Způsob ochrany nemovitosti

Název
rozsáhlé chráněné území

Seznam BPEJ

Parcela nemá evidované BPEJ.

Omezení vlastnického práva

Nejsou evidována žádná omezení.

Jiné zápisy

Nejsou evidovány žádné jiné zápisy.

Řízení, v rámci kterých byl k nemovitosti zapsán cenový údaj

Nemovitost je v územním obvodu, kde státní správu katastru nemovitostí ČR vykonává Katastrální úřad pro Pardubický kraj, Katastrální pracoviště Chrudim

Zobrazené údaje mají informativní charakter. Platnost k 16.04.2019 07:00:02.

© 2004 - 2019 Český úřad zeměměřický a katastrální, Pod sídlištěm 1800/9, Kobylisy, 18211 Praha 8
Podání určená katastrálním úřadům a pracovištím zasílejte přímo na jejich e-mail adresu.

Verze aplikace: 5.5.5 build 0

Informace o pozemku

Parcelní číslo:	681/31
Obec:	Kameničky [571571]
Katastrální území:	Kameničky [662666]
Číslo LV:	10001
Výměra [m^2]:	257
Typ parcely:	Parcela katastru nemovitostí
Mapový list:	KMD
Určení výměry:	Graficky nebo v digitalizované mapě
Druh pozemku:	trvalý travní porost

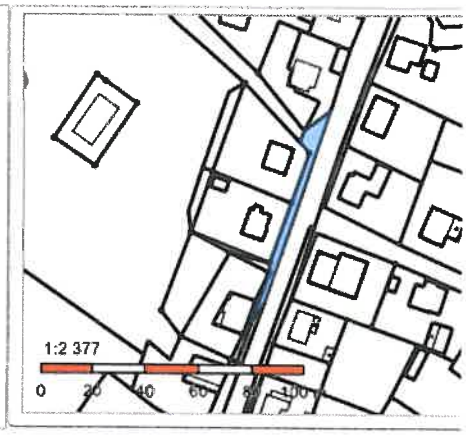

Vlastníci, jiní oprávnění

Vlastnické právo	Podíl
Obec Kameničky, č. p. 149, 53941 Kameničky	

Způsob ochrany nemovitosti

Název
chráněná krajinná oblast - II.-IV.zóna
zemědělský půdní fond

Seznam BPEJ

BPEJ	Výměra
87201	257

Omezení vlastnického práva

Nejsou evidována žádná omezení.

Jiné zápisy

Nejsou evidovány žádné jiné zápisy.

Řízení, v rámci kterých byl k nemovitosti zapsán cenový údaj

Nemovitost je v územním obvodu, kde státní správu katastru nemovitostí ČR vykonává Katastrální úřad pro Pardubický kraj, Katastrální pracoviště Chrudim

Zobrazené údaje mají informativní charakter. Platnost k 16.04.2019 07:00:02.

© 2004 - 2019 Český úřad zeměměřický a katastrální, Pod sídlištěm 1800/9, Kobylisy, 18211 Praha 8
Podání určená katastrálním úřadům a pracovištím zasílejte přímo na jejich e-mail adresu.

Verze aplikace: 5.5.5 build 0

Informace o pozemku

Parcelní číslo:	823/11
Obec:	Kameničky [571571]
Katastrální území:	Kameničky [662666]
Číslo LV:	10001
Výměra [m^2]:	360
Typ parcely:	Parcela katastru nemovitostí
Mapový list:	KMD
Určení výměry:	Graficky nebo v digitalizované mapě
Způsob využití:	ostatní komunikace
Druh pozemku:	ostatní plocha

Vlastníci, jiná oprávnění

Vlastnické právo	Podíl
Obec Kameničky, č. p. 149, 53941 Kameničky	

Způsob ochrany nemovitosti

Název
chráněná krajinná oblast - II.-IV.zóna

Seznam BPEJ

Parcela nemá evidované BPEJ.

Omezení vlastnického práva

Typ
Věcné břemeno (podle listiny)

Jiné zápisy

Nejsou evidovány žádné jiné zápisy.

Řízení, v rámci kterých byl k nemovitosti zapsán cenový údaj

Nemovitost je v územním obvodu, kde státní správu katastru nemovitostí ČR vykonává Katastrální úřad pro Pardubický kraj, Katastrální pracoviště Chrudim

Zobrazené údaje mají informativní charakter. Platnost k 16.04.2019 07:00:02.

© 2004 - 2019 Český úřad zeměměřický a katastrální, Pod sídlištěm 1800/9, Kobylisy, 18211 Praha 8
Podání určená katastrálním úřadům a pracovištím zasílejte přímo na jejich e-mail adresu.

Verze aplikace: 5.5.5 build 0

Informace o pozemku

Parcelní číslo:	823/2
Obec:	Kameničky [571571]
Katastrální území:	Kameničky [662666]
Číslo LV:	10001
Výměra [m^2]:	6026
Typ parcely:	Parcela katastru nemovitostí
Mapový list:	KMD
Určení výměry:	Graficky nebo v digitalizované mapě
Způsob využití:	ostatní komunikace
Druh pozemku:	ostatní plocha

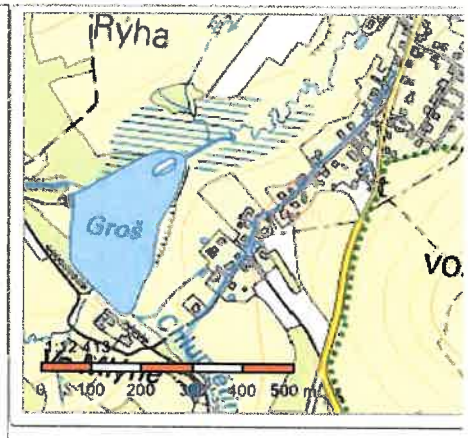

Vlastníci, jiná oprávnění

Vlastnické právo	Podíl
Obec Kameničky, č. p. 149, 53941 Kameničky	

Způsob ochrany nemovitosti

Název
chráněná krajinná oblast - II.-IV.zóna

Seznam BPEJ

Parcela nemá evidované BPEJ.

Omezení vlastnického práva

Typ
Věcné břemeno (podle listiny)

Jiné zápisy

Nejsou evidovány žádné jiné zápisy.

Řízení, v rámci kterých byl k nemovitosti zapsán cenový údaj

Nemovitost je v územním obvodu, kde státní správu katastru nemovitostí ČR vykonává Katastrální úřad pro Pardubický kraj, Katastrální pracoviště Chrudim

Zobrazené údaje mají informativní charakter. Platnost k 16.04.2019 07:00:02.

© 2004 - 2019 Český úřad zeměměřický a katastrální, Pod sídlištěm 1800/9, Kobylisy, 18211 Praha 8
Podání určená katastrálním úřadům a pracovištím zasílejte přímo na jejich e-mail adresu.

Verze aplikace: 5.5.5 build 0

Informace o pozemku

Parcelní číslo:	688/50
Obec:	Kameničky [571571]
Katastrální území:	Kameničky [662666]
Číslo LV:	10001
Výměra [m^2]:	267
Typ parcely:	Parcela katastru nemovitostí
Mapový list:	KMD
Určení výměry:	Graficky nebo v digitalizované mapě
Způsob využití:	ostatní komunikace
Druh pozemku:	ostatní plocha

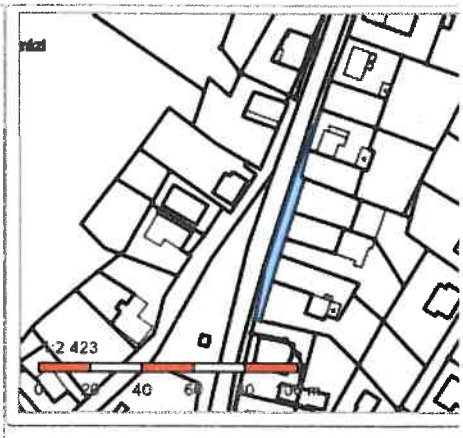

Vlastníci, jiná oprávnění

Vlastnické právo	Podíl
Obec Kameničky, č. p. 149, 53941 Kameničky	

Způsob ochrany nemovitosti

Název
rozsáhlé chráněné území

Seznam BPEJ

Parcela nemá evidované BPEJ.

Omezení vlastnického práva

Typ
Věcné břemeno (podle listiny)

Jiné zápisy

Nejsou evidovány žádné jiné zápisy.

Řízení, v rámci kterých byl k nemovitosti zapsán cenový údaj

Nemovitost je v územním obvodu, kde státní správu katastru nemovitostí ČR vykonává Katastrální úřad pro Pardubický kraj, Katastrální pracoviště Chrudim

Zobrazené údaje mají informativní charakter. Platnost k 16.04.2019 07:00:02.

© 2004 - 2019 Český úřad zeměměřický a katastrální, Pod sídlištěm 1800/9, Kobylisy, 18211 Praha 8
Podání určená katastrálním úřadům a pracovištím zasílejte přímo na jejich e-mail adresu.

Verze aplikace: 5.5.5 build 0

Informace o pozemku

Parcelní číslo:	688/21
Obec:	Kameničky [571571]
Katastrální území:	Kameničky [662666]
Číslo LV:	62
Výměra [m^2]:	1226
Typ parcely:	Parcela katastru nemovitostí
Mapový list:	KMD
Určení výměry:	Graficky nebo v digitalizované mapě
Druh pozemku:	zahrada

Vlastníci, jiná oprávnění

Vlastnické právo	Podíl
Wanková Jitka, č. p. 155, 53941 Kameničky	

Způsob ochrany nemovitosti

Název
zemědělský půdní fond
rozsáhlé chráněné území

Seznam BPEJ

BPEJ	Výměra
85001	80
87201	113
86701	1033

Omezení vlastnického práva

Nejsou evidována žádná omezení.

Jiné zápisy

Nejsou evidovány žádné jiné zápisy.

Řízení, v rámci kterých byl k nemovitosti zapsán cenový údaj

Nemovitost je v územním obvodu, kde státní správu katastru nemovitostí ČR vykonává Katastrální úřad pro Pardubický kraj, Katastrální pracoviště Chrudim

Zobrazené údaje mají informativní charakter. Platnost k 16.04.2019 07:00:02.

© 2004 - 2019 Český úřad zeměměřický a katastrální , Pod sídlištěm 1800/9, Kobylisy, 18211 Praha 8
Podání určená katastrálním úřadům a pracovištím zasílejte přímo na jejich e-mail adresu.

Verze aplikace: 5.5.5 build 0

Informace o pozemku

Parcelní číslo:	688/1
Obec:	Kameničky [571571]
Katastrální území:	Kameničky [662666]
Číslo LV:	10001
Výměra [m^2]:	2915
Typ parcely:	Parcela katastru nemovitostí
Mapový list:	KMD
Určení výměry:	Graficky nebo v digitalizované mapě
Způsob využití:	ostatní komunikace
Druh pozemku:	ostatní plocha

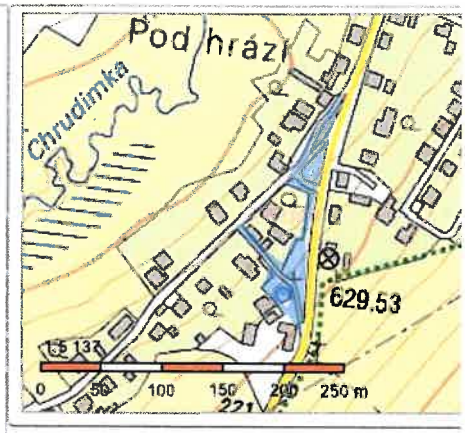

Vlastníci, jiná oprávnění

Vlastnické právo	Podíl
Obec Kameničky, č. p. 149, 53941 Kameničky	

Způsob ochrany nemovitosti

Název
rozsáhlé chráněné území

Seznam BPEJ

Parcela nemá evidované BPEJ.

Omezení vlastnického práva

Typ
Věcné břemeno (podle listiny)

Jiné zápisy

Nejsou evidovány žádné jiné zápisy.

Řízení, v rámci kterých byl k nemovitosti zapsán cenový údaj

Objekt je dotčen změnou právního vztahu: V-2383/2019

Nemovitost je v územním obvodu, kde státní správu katastru nemovitostí ČR vykonává Katastrální úřad pro Pardubický kraj, Katastrální pracoviště Chrudim

Zobrazené údaje mají informativní charakter. Platnost k 16.04.2019 07:00:02.

© 2004 - 2019 Český úřad zeměměřický a katastrální, Pod sídlištěm 1800/9, Kobylisy, 18211 Praha 8
Podání určená katastrálním úřadům a pracovištím zasílejte přímo na jejich e-mail adresu.

Verze aplikace: 5.5.5 build 0

Informace o pozemku

Parcelní číslo:	688/48
Obec:	Kameničky [571571]
Katastrální území:	Kameničky [662666]
Číslo LV:	10001
Výměra [m^2]:	430
Typ parcely:	Parcela katastru nemovitostí
Mapový list:	KMD
Určení výměry:	Graficky nebo v digitalizované mapě
Způsob využití:	ostatní komunikace
Druh pozemku:	ostatní plocha

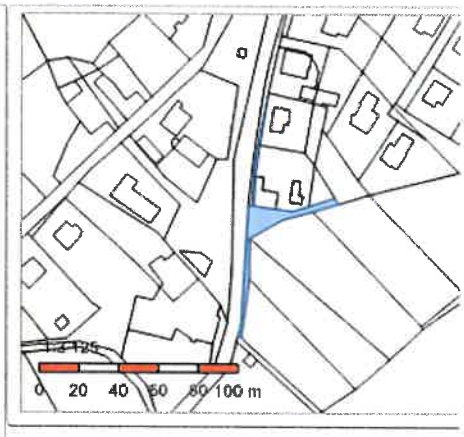

Vlastníci, jiní oprávnění

Vlastnické právo	Podíl
Obec Kameničky, č. p. 149, 53941 Kameničky	

Způsob ochrany nemovitosti

Název
rozsáhlé chráněné území

Seznam BPEJ

Parcela nemá evidované BPEJ.

Omezení vlastnického práva

Nejsou evidována žádná omezení.

Jiné zápisy

Nejsou evidovány žádné jiné zápisy.

Řízení, v rámci kterých byl k nemovitosti zapsán cenový údaj

Nemovitost je v územním obvodu, kde státní správu katastru nemovitostí ČR vykonává Katastrální úřad pro Pardubický kraj, Katastrální pracoviště Chrudim

Zobrazené údaje mají informativní charakter. Platnost k 16.04.2019 07:00:02.

© 2004 - 2019 Český úřad zeměměřický a katastrální , Pod sídlištěm 1800/9, Kobylisy, 18211 Praha 8
Podání určená katastrálním úřadům a pracovištím zasílejte přímo na jejich e-mail adresu.

Verze aplikace: 5.5.5 build 0

Informace o pozemku

Parcelní číslo:	520/3
Obec:	Kameničky [571571]
Katastrální území:	Kameničky [662666]
Číslo LV:	603
Výměra [m^2]:	90
Typ parcely:	Parcela katastru nemovitostí
Mapový list:	KMD
Určení výměry:	Graficky nebo v digitalizované mapě
Způsob využití:	ostatní komunikace
Druh pozemku:	ostatní plocha

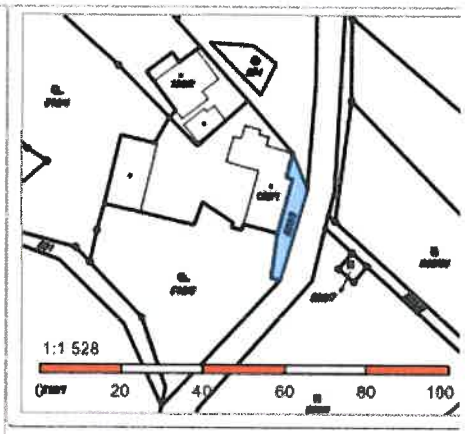

Vlastníci, jiná oprávnění

Vlastnické právo	Podíl
Zedníček Pavel, Sýpka 1353/29, Černá Pole, 61300 Brno	

Způsob ochrany nemovitosti

Název
chráněná krajinná oblast - II.-IV.zóna

Seznam BPEJ

Parcela nemá evidované BPEJ.

Omezení vlastnického práva

Nejsou evidována žádná omezení.

Jiné zápisy

Nejsou evidovány žádné jiné zápisy.

Řízení, v rámci kterých byl k nemovitosti zapsán cenový údaj

Nemovitost je v územním obvodu, kde státní správu katastru nemovitostí ČR vykonává Katastrální úřad pro Pardubický kraj, Katastrální pracoviště Chrudim

Zobrazené údaje mají informativní charakter. Platnost k 16.04.2019 07:00:02.

© 2004 - 2019 Český úřad zeměměřický a katastrální, Pod sídlištěm 1800/9, Kobylisy, 18211 Praha 8
Podání určená katastrálním úřadům a pracovištím zasílejte přímo na jejich e-mail adresu.

Verze aplikace: 5.5.5 build 0

Informace o pozemku

Parcelní číslo:	518/5
Obec:	Kameničky [571571]
Katastrální území:	Kameničky [662666]
Číslo LV:	603
Výměra [m^2]:	1250
Typ parcely:	Parcela katastru nemovitostí
Mapový list:	KMD
Určení výměry:	Graficky nebo v digitalizované mapě
Druh pozemku:	zahrada

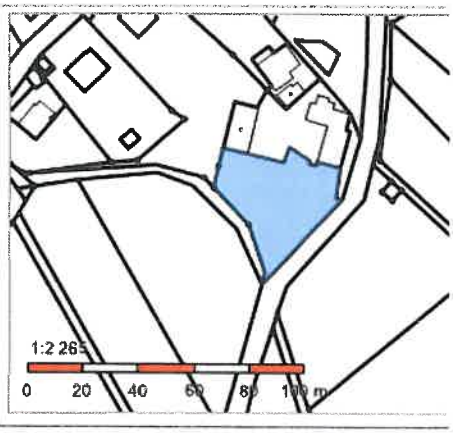

Vlastníci, jiní oprávnění

Vlastnické právo	Podíl
Zedníček Pavel, Sýpka 1353/29, Černá Pole, 61300 Brno	

Způsob ochrany nemovitosti

Název
chráněná krajinná oblast - II.-IV.zóna
zemědělský půdní fond

Seznam BPEJ

BPEJ	Výměra
85001	553
87201	697

Omezení vlastnického práva

Nejsou evidována žádná omezení.

Jiné zápisy

Nejsou evidovány žádné jiné zápisy.

Řízení, v rámci kterých byl k nemovitosti zapsán cenový údaj

Nemovitost je v územním obvodu, kde státní správu katastru nemovitostí ČR vykonává Katastrální úřad pro Pardubický kraj, Katastrální pracoviště Chrudim

Zobrazené údaje mají informativní charakter. Platnost k 16.04.2019 07:00:02.

© 2004 - 2019 Český úřad zeměměřický a katastrální, Pod sídlištěm 1800/9, Kobylisy, 18211 Praha 8
Podání určená katastrálním úřadům a pracovištím zasílejte přímo na jejich e-mail adresu.

Verze aplikace: 5.5.5 build 0

Informace o pozemku

Parcelní číslo:	691/2
Obec:	Kameničky [571571]
Katastrální území:	Kameničky [662666]
Číslo LV:	175
Výměra [m^2]:	36
Typ parcely:	Parcela katastru nemovitostí
Mapový list:	KMD
Určení výměry:	Graficky nebo v digitalizované mapě
Druh pozemku:	zahrada

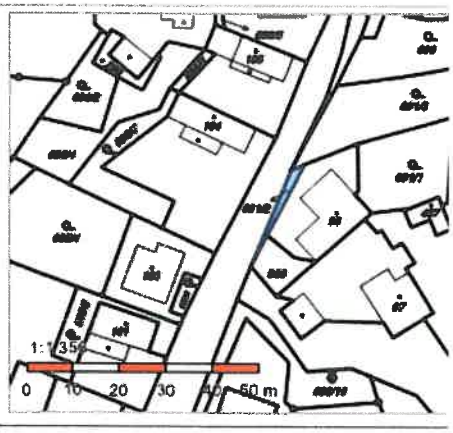

Vlastníci, jiná oprávnění

Vlastnické právo	Podíl
Ruprecht Pavel Ing., Na Klárce 410, Nemošice, 53003 Pardubice	1/2
Škrabalová Šárka, Mírová 643, 51773 Opočno	1/2

Způsob ochrany nemovitosti

Název
chráněná krajinná oblast - II.-IV.zóna
zemědělský půdní fond

Seznam BPEJ

BPEJ	Výměra
87201	36

Omezení vlastnického práva

Nejsou evidována žádná omezení.

Jiné zápisy

Nejsou evidovány žádné jiné zápisy.

Řízení, v rámci kterých byl k nemovitosti zapsán cenový údaj

Nemovitost je v územním obvodu, kde státní správu katastru nemovitostí ČR vykonává Katastrální úřad pro Pardubický kraj, Katastrální pracoviště Chrudim

Zobrazené údaje mají informativní charakter. Platnost k 16.04.2019 07:00:02.

© 2004 - 2019 Český úřad zeměměřický a katastrální, Pod sídlištěm 1800/9, Kobylisy, 18211 Praha 8
Podání určená katastrálním úřadům a pracovištím zasílejte přímo na jejich e-mail adresu.

Verze aplikace: 5.5.5 build 0

Informace o pozemku

Parcelní číslo:	691/3
Obec:	Kameničky [571571]
Katastrální území:	Kameničky [662666]
Číslo LV:	175
Výměra [m^2]:	482
Typ parcely:	Parcela katastru nemovitostí
Mapový list:	KMD
Určení výměry:	Graficky nebo v digitalizované mapě
Druh pozemku:	zahrada

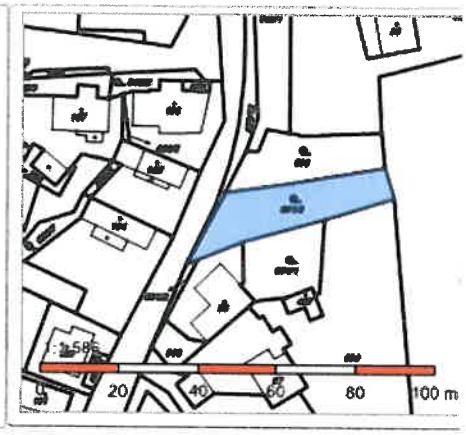

Vlastníci, jiní oprávnění

Vlastnické právo	Podíl
Ruprecht Pavel Ing., Na Klárce 410, Nemošice, 53003 Pardubice	1/2
Škrabalová Šárka, Mírová 643, 51773 Opočno	1/2

Způsob ochrany nemovitosti

Název
chráněná krajinná oblast - II.-IV.zóna
zemědělský půdní fond

Seznam BPEJ

BPEJ	Výměra
86701	456
87201	26

Omezení vlastnického práva

Nejsou evidována žádná omezení.

Jiné zápisy

Nejsou evidovány žádné jiné zápisy.

Řízení, v rámci kterých byl k nemovitosti zapsán cenový údaj

Nemovitost je v územním obvodu, kde státní správu katastru nemovitostí ČR vykonává Katastrální úřad pro Pardubický kraj, Katastrální pracoviště Chrudim

Zobrazené údaje mají informativní charakter. Platnost k 16.04.2019 07:00:02.

© 2004 - 2019 Český úřad zeměměřický a katastrální, Pod sídlištěm 1800/9, Kobylisy, 18211 Praha 8
Podání určená katastrálním úřadům a pracovištím zasílejte přímo na jejich e-mail adresu.

Verze aplikace: 5.5.5 build 0

Informace o pozemku

Parcelní číslo:	688/16
Obec:	Kameničky [571571]
Katastrální území:	Kameničky [662666]
Číslo LV:	10001
Výměra [m^2]:	366
Typ parcely:	Parcela katastru nemovitostí
Mapový list:	KMD
Určení výměry:	Graficky nebo v digitalizované mapě
Způsob využití:	neplodná půda
Druh pozemku:	ostatní plocha

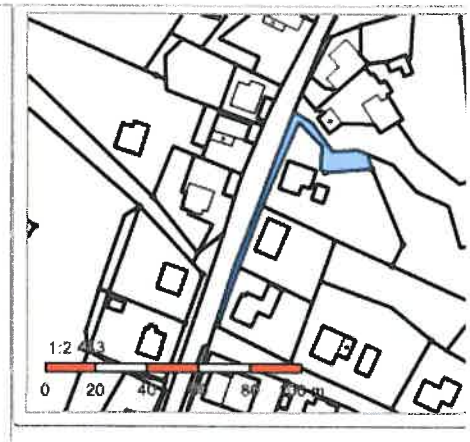

Vlastníci, jiná oprávnění

Vlastnické právo	Podíl
Obec Kameničky, č. p. 149, 53941 Kameničky	

Způsob ochrany nemovitosti

Název
rozsáhlé chráněné území

Seznam BPEJ

Parcela nemá evidované BPEJ.

Omezení vlastnického práva

Nejsou evidována žádná omezení.

Jiné zápisy

Nejsou evidovány žádné jiné zápisy.

Řízení, v rámci kterých byl k nemovitosti zapsán cenový údaj

Nemovitost je v územním obvodu, kde státní správu katastru nemovitostí ČR vykonává Katastrální úřad pro Pardubický kraj, Katastrální pracoviště Chrudim

Zobrazené údaje mají informativní charakter. Platnost k 16.04.2019 07:00:02.

© 2004 - 2019 Český úřad zeměměřický a katastrální, Pod sídlištěm 1800/9, Kobylisy, 18211 Praha 8
Podání určená katastrálním úřadům a pracovištím zasílejte přímo na jejich e-mail adresu.

Verze aplikace: 5.5.5 build 0

Informace o pozemku

Parcelní číslo:	689/2
Obec:	Kameničky [571571]
Katastrální území:	Kameničky [662666]
Číslo LV:	16
Výměra [m^2]:	1243
Typ parcely:	Parcela katastru nemovitostí
Mapový list:	KMD
Určení výměry:	Graficky nebo v digitalizované mapě
Druh pozemku:	zahrada

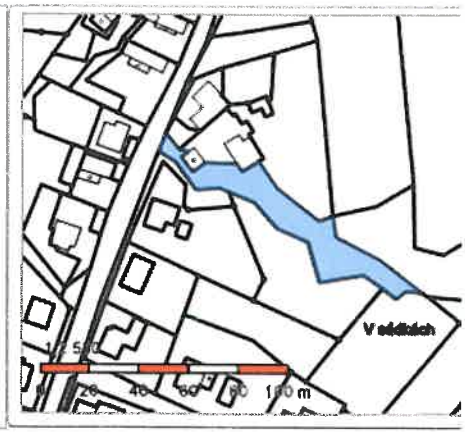

Vlastníci, jiní oprávnění

Vlastnické právo	Podíl
Moučka Petr, č. p. 16, 53941 Kameničky	

Způsob ochrany nemovitosti

Název
chráněná krajinná oblast - II.-IV.zóna
zemědělský půdní fond

Seznam BPEJ

BPEJ	Výměra
86701	1208
87201	35

Omezení vlastnického práva

Nejsou evidována žádná omezení.

Jiné zápisy

Nejsou evidovány žádné jiné zápisy.

Řízení, v rámci kterých byl k nemovitosti zapsán cenový údaj

Nemovitost je v územním obvodu, kde státní správu katastru nemovitostí ČR vykonává Katastrální úřad pro Pardubický kraj, Katastrální pracoviště Chrudim

Zobrazené údaje mají informativní charakter. Platnost k 16.04.2019 07:00:02.

© 2004 - 2019 Český úřad zeměměřický a katastrální, Pod sídlištěm 1800/9, Kobylisy, 18211 Praha 8
Podání určená katastrálním úřadům a pracovištím zasílejte přímo na jejich e-mail adresu.

Verze aplikace: 5.5.5 build 0

Informace o pozemku

Parcelní číslo:	715/2
Obec:	Kameničky [571571]
Katastrální území:	Kameničky [662666]
Číslo LV:	497
Výměra [m^2]:	29
Typ parcely:	Parcela katastru nemovitostí
Mapový list:	KMD
Určení výměry:	Graficky nebo v digitalizované mapě
Druh pozemku:	trvalý travní porost

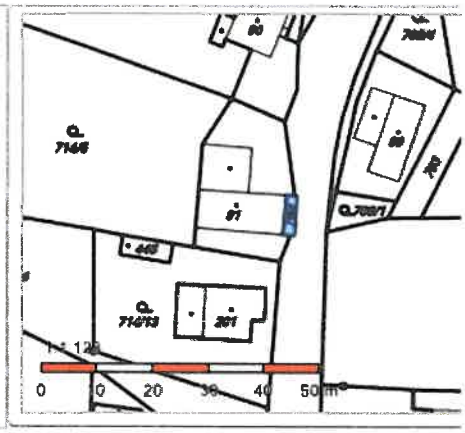

Vlastníci, jiná oprávnění

Vlastnické právo	Podíl
Dašek Adam, Slovenská 1697/25, Vinohrady, 12000 Praha 2	

Způsob ochrany nemovitosti

Název
chráněná krajinná oblast - II.-IV.zóna
zemědělský půdní fond

Seznam BPEJ

BPEJ	Výměra
86701	29

Omezení vlastnického práva

Typ
Zástavní právo smluvní

Jiné zápisy

Nejsou evidovány žádné jiné zápisy.

Řízení, v rámci kterých byl k nemovitosti zapsán cenový údaj

Nemovitost je v územním obvodu, kde státní správu katastru nemovitostí ČR vykonává Katastrální úřad pro Pardubický kraj, Katastrální pracoviště Chrudim

Zobrazené údaje mají informativní charakter. Platnost k 16.04.2019 07:00:02.

© 2004 - 2019 Český úřad zeměměřický a katastrální , Pod sídlištěm 1800/9, Kobylisy, 18211 Praha 8
Podání určená katastrálním úřadům a pracovištím zasílejte přímo na jejich e-mail adresu.

Verze aplikace: 5.5.5 build 0

Informace o pozemku

Parcelní číslo:	681/24
Obec:	Kameničky [571571]
Katastrální území:	Kameničky [662666]
Číslo LV:	93
Výměra [m^2]:	680
Typ parcely:	Parcela katastru nemovitostí
Mapový list:	KMD
Určení výměry:	Graficky nebo v digitalizované mapě
Druh pozemku:	zahrada

Vlastníci, jiní oprávnění

Vlastnické právo	Podíl
Netolický Jiří, č. p. 243, 53943 Krouna	1/3
Netolický Josef, Český Herálec 379, 59201 Herálec	1/3
Netolický Milan, Český Herálec 379, 59201 Herálec	1/3

Způsob ochrany nemovitosti

Název
chráněná krajinná oblast - II.-IV.zóna
zemědělský půdní fond

Seznam BPEJ

BPEJ	Výměra
87201	680

Omezení vlastnického práva

Nejsou evidována žádná omezení.

Jiné zápisy

Nejsou evidovány žádné jiné zápisy.

Řízení, v rámci kterých byl k nemovitosti zapsán cenový údaj

Nemovitost je v územním obvodu, kde státní správu katastru nemovitostí ČR vykonává Katastrální úřad pro Pardubický kraj, Katastrální pracoviště Chrudim

Zobrazené údaje mají informativní charakter. Platnost k 16.04.2019 07:00:02.

© 2004 - 2019 Český úřad zeměměřický a katastrální, Pod sídlištěm 1800/9, Kobylisy, 18211 Praha 8
Podání určená katastrálním úřadům a pracovištím zasílejte přímo na jejich e-mail adresu.

Verze aplikace: 5.5.5 build 0

Informace o pozemku

Parcelní číslo:	681/12
Obec:	Kameničky [571571]
Katastrální území:	Kameničky [662666]
Číslo LV:	10001
Výměra [m^2]:	8824
Typ parcely:	Parcela katastru nemovitostí
Mapový list:	KMD
Určení výměry:	Graficky nebo v digitalizované mapě
Druh pozemku:	trvalý travní porost

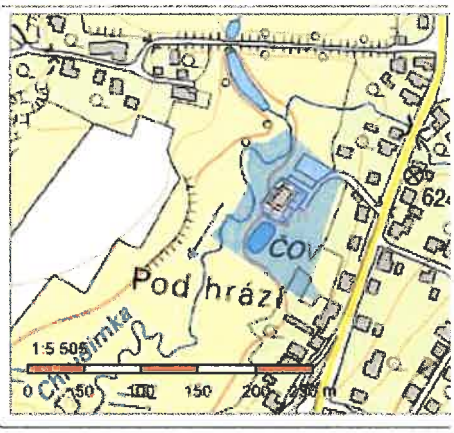

Vlastníci, jiná oprávnění

Vlastnické právo	Podíl
Obec Kameničky, č. p. 149, 53941 Kameničky	

Způsob ochrany nemovitosti

Název
chráněná krajinná oblast - II.-IV.zóna
zemědělský půdní fond

Seznam BPEJ

BPEJ	Výměra
87201	8824

Omezení vlastnického práva

Nejsou evidována žádná omezení.

Jiné zápisy

Typ
Změna výměr obnovou operátu

Řízení, v rámci kterých byl k nemovitosti zapsán cenový údaj

Nemovitost je v územním obvodu, kde státní správu katastru nemovitostí ČR vykonává Katastrální úřad pro Pardubický kraj, Katastrální pracoviště Chrudim

Zobrazené údaje mají informativní charakter. Platnost k 16.04.2019 07:00:02.

© 2004 - 2019 Český úřad zeměměřický a katastrální , Pod sídlištěm 1800/9, Kobylisy, 18211 Praha 8
Podání určená katastrálním úřadům a pracovištím zasílejte přímo na jejich e-mail adresu.

Verze aplikace: 5.5.5 build 0

Informace o pozemku

Parcelní číslo:	520/6
Obec:	Kameničky [571571]
Katastrální území:	Kameničky [662666]
Číslo LV:	560
Výměra [m^2]:	134
Typ parcely:	Parcela katastru nemovitostí
Mapový list:	KMD
Určení výměry:	Graficky nebo v digitalizované mapě
Způsob využití:	ostatní komunikace
Druh pozemku:	ostatní plocha

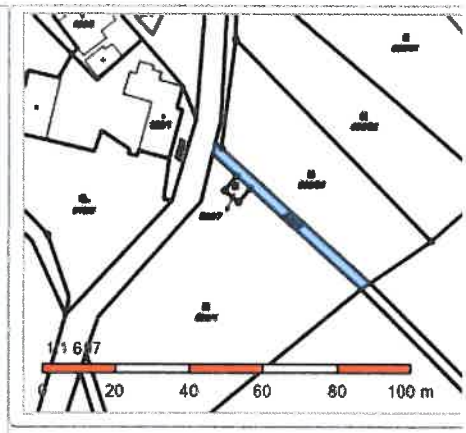

Vlastníci, jiná oprávnění

Vlastnické právo	Podíl
Neuman Miloslav, č. p. 66, 59202 Chlumětín	

Způsob ochrany nemovitosti

Název
chráněná krajinná oblast - II.-IV.zóna
ochr. pásmo jiného zvlášť chrán. území nebo pam.stromu

Seznam BPEJ

Parcela nemá evidované BPEJ.

Omezení vlastnického práva

Nejsou evidována žádná omezení.

Jiné zápisy

Nejsou evidovány žádné jiné zápisy.

Řízení, v rámci kterých byl k nemovitosti zapsán cenový údaj

Nemovitost je v územním obvodu, kde státní správu katastru nemovitostí ČR vykonává Katastrální úřad pro Pardubický kraj, Katastrální pracoviště Chrudim

Zobrazené údaje mají informativní charakter. Platnost k 16.04.2019 07:00:02.

© 2004 - 2019 Český úřad zeměměřický a katastrální, Pod sídlištěm 1800/9, Kobylisy, 18211 Praha 8
Podání určená katastrálním úřadům a pracovištím zasílejte přímo na jejich e-mail adresu.

Verze aplikace: 5.5.5 build 0

Informace o pozemku

Parcelní číslo:	st. 103
Obec:	Kameničky [571571]
Katastrální území:	Kameničky [662666]
Číslo LV:	191
Výměra [m^2]:	291
Typ parcely:	Parcela katastru nemovitostí
Mapový list:	KMD
Určení výměry:	Graficky nebo v digitalizované mapě
Druh pozemku:	zastavěná plocha a nádvoří

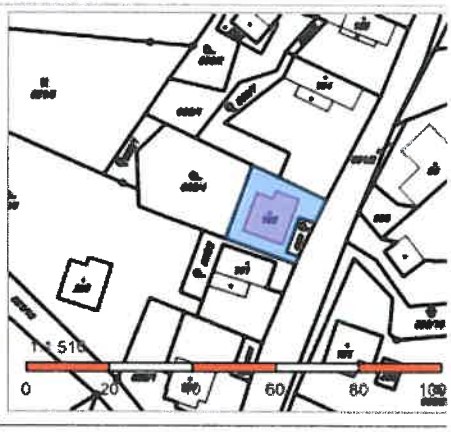

Součástí je stavba

Budova s číslem popisným:	Kameničky [62669]; č. p. 195; rodinný dům
Stavba stojí na pozemku:	p. č. st. 103
Stavební objekt:	č. p. 195
Adresní místa:	č. p. 195

Vlastníci, jiná oprávnění

Vlastnické právo	Podíl
SJM Netolický Pavel a Netolická Hana, č. p. 195, 53941 Kameničky	

Způsob ochrany nemovitosti

Název
chráněná krajinná oblast - II.-IV.zóna

Seznam BPEJ

Parcela nemá evidované BPEJ.

Omezení vlastnického práva

Nejsou evidována žádná omezení.

Jiné zápisy

Nejsou evidovány žádné jiné zápisy.

Řízení, v rámci kterých byl k nemovitosti zapsán cenový údaj

Nemovitost je v územním obvodu, kde státní správu katastru nemovitostí ČR vykonává Katastrální úřad pro Pardubický kraj, Katastrální pracoviště Chrudim

Zobrazené údaje mají informativní charakter. Platnost k 16.04.2019 07:00:02.

© 2004 - 2019 Český úřad zeměměřický a katastrální, Pod sídlištěm 1800/9, Kobylisy, 18211 Praha 8
Podání určená katastrálním úřadům a pracovištím zasílejte přímo na jejich e-mail adresu.

Verze aplikace: 5.5.5 build 0

Informace o pozemku

Parcelní číslo:	900
Obec:	Kameničky [571571]
Katastrální území:	Kameničky [662666]
Číslo LV:	521
Výměra [m^2]:	85
Typ parcely:	Parcela katastru nemovitostí
Mapový list:	KMD
Určení výměry:	Graficky nebo v digitalizované mapě
Způsob využití:	jiná plocha
Druh pozemku:	ostatní plocha

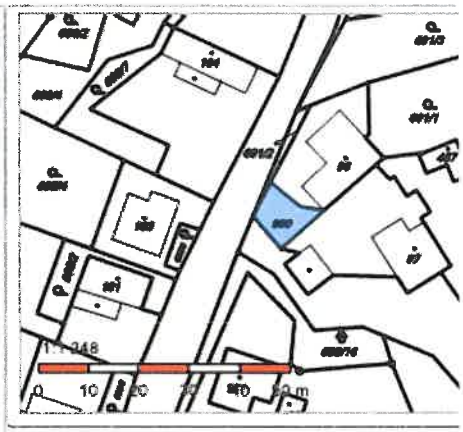

Vlastníci, jiní oprávnění

Vlastnické právo	Podíl
SJM Moučka Petr a Moučková Marie, č. p. 16, 53941 Kameničky	

Způsob ochrany nemovitosti

Název
rozsáhlé chráněné území

Seznam BPEJ

Parcela nemá evidované BPEJ.

Omezení vlastnického práva

Nejsou evidována žádná omezení.

Jiné zápisy

Nejsou evidovány žádné jiné zápisy.

Řízení, v rámci kterých byl k nemovitosti zapsán cenový údaj

Nemovitost je v územním obvodu, kde státní správu katastru nemovitostí ČR vykonává Katastrální úřad pro Pardubický kraj, Katastrální pracoviště Chrudim

Zobrazené údaje mají informativní charakter. Platnost k 16.04.2019 07:00:02.

© 2004 - 2019 Český úřad zeměměřický a katastrální, Pod sídlištěm 1800/9, Kobylisy, 18211 Praha 8
Podání určená katastrálním úřadům a pracovištím zasílejte přímo na jejich e-mail adresu.

Verze aplikace: 5.5.5 build 0

Informace o pozemku

Parcelní číslo:	823/9
Obec:	Kameničky [571571]
Katastrální území:	Kameničky [662666]
Číslo LV:	638
Výměra [m^2]:	25
Typ parcely:	Parcela katastru nemovitostí
Mapový list:	KMD
Určení výměry:	Graficky nebo v digitalizované mapě
Způsob využití:	jiná plocha
Druh pozemku:	ostatní plocha

Vlastníci, jiná oprávnění

Vlastnické právo	Podíl
Netolický Michal, č. p. 146, 53941 Kameničky	

Způsob ochrany nemovitosti

Název
chráněná krajinná oblast - II.-IV.zóna

Seznam BPEJ

Parcela nemá evidované BPEJ.

Omezení vlastnického práva

Typ
Zákaz zcizení a zatížení
Zástavní právo smluvní

Jiné zápisy

Nejsou evidovány žádné jiné zápisy.

Řízení, v rámci kterých byl k nemovitosti zapsán cenový údaj

Nemovitost je v územním obvodu, kde státní správu katastru nemovitostí ČR vykonává Katastrální úřad pro Pardubický kraj, Katastrální pracoviště Chrudim

Zobrazené údaje mají informativní charakter. Platnost k 16.04.2019 07:00:02.

© 2004 - 2019 Český úřad zeměměřický a katastrální, Pod sídlištěm 1800/9, Kobylisy, 18211 Praha 8
Podání určená katastrálním úřadům a pracovištím zasílejte přímo na jejich e-mail adresu.

Verze aplikace: 5.5.5 build 0

Informace o pozemku

Parcelní číslo:	681/4
Obec:	Kameničky [571571]
Katastrální území:	Kameničky [662666]
Číslo LV:	638
Výměra [m^2]:	546
Typ parcely:	Parcela katastru nemovitostí
Mapový list:	KMD
Určení výměry:	Graficky nebo v digitalizované mapě
Druh pozemku:	zahrada

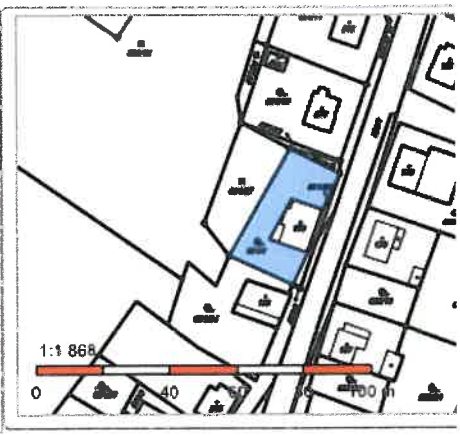

Vlastníci, jiná oprávnění

Vlastnické právo	Podíl
Netolický Michal, č. p. 146, 53941 Kameničky	

Způsob ochrany nemovitosti

Název
zemědělský půdní fond
rozsáhlé chráněné území

Seznam BPEJ

BPEJ	Výměra
87201	546

Omezení vlastnického práva

Typ
Zákaz zcizení a zatížení
Zástavní právo smluvní

Jiné zápisy

Nejsou evidovány žádné jiné zápisy.

Řízení, v rámci kterých byl k nemovitosti zapsán cenový údaj

Nemovitost je v územním obvodu, kde státní správu katastru nemovitostí ČR vykonává Katastrální úřad pro Pardubický kraj, Katastrální pracoviště Chrudim

Zobrazené údaje mají informativní charakter. Platnost k 16.04.2019 07:00:02.

© 2004 - 2019 Český úřad zeměměřický a katastrální, Pod sídlištěm 1800/9, Kobylisy, 18211 Praha 8
Podání určená katastrálním úřadům a pracovištím zasílejte přímo na jejich e-mail adresu.

Verze aplikace: 5.5.5 build 0

Informace o pozemku

Parcelní číslo:	681/27
Obec:	Kameničky [571571]
Katastrální území:	Kameničky [662666]
Číslo LV:	638
Výměra [m^2]:	472
Typ parcely:	Parcela katastru nemovitostí
Mapový list:	KMD
Určení výměry:	Graficky nebo v digitalizované mapě
Druh pozemku:	trvalý travní porost

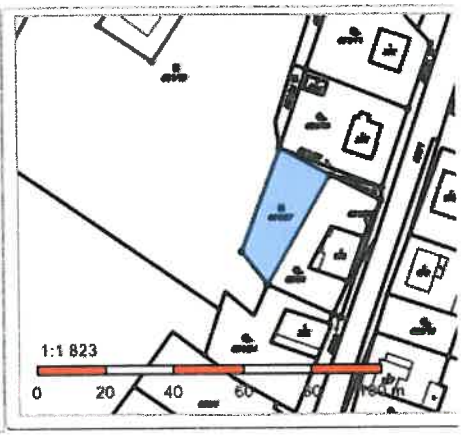

Vlastníci, jiná oprávnění

Vlastnické právo	Podíl
Netolický Michal, č. p. 146, 53941 Kameničky	

Způsob ochrany nemovitosti

Název
chráněná krajinná oblast - II.-IV.zóna
zemědělský půdní fond

Seznam BPEJ

BPEJ	Výměra
87201	472

Omezení vlastnického práva

Typ
Zákaz zcizení a zatížení
Zástavní právo smluvní

Jiné zápisy

Nejsou evidovány žádné jiné zápisy.

Řízení, v rámci kterých byl k nemovitosti zapsán cenový údaj

Nemovitost je v územním obvodu, kde státní správu katastru nemovitostí ČR vykonává Katastrální úřad pro Pardubický kraj, Katastrální pracoviště Chrudim

Zobrazené údaje mají informativní charakter. Platnost k 16.04.2019 07:00:02.

© 2004 - 2019 Český úřad zeměměřický a katastrální, Pod sídlištěm 1800/9, Kobylisy, 18211 Praha 8
Podání určená katastrálním úřadům a pracovištím zasílejte přímo na jejich e-mail adresu.

Verze aplikace: 5.5.5 build 0

Souhlasím s PD a realizací stavby „Modernizace silnice II/343 Kameničky", která se dotkne pozemků parc. č. 823/13, 907, 711/3, 849/1, 823/12, 681/31, 823/11, 823/2, 688/50, 688/1, 688/48, 688/16, 681/12 v k. ú. Kameničky. Též souhlasím s dočasným a trvalým vynětím ze ZPF.

V Kameničkách dne 8. 4. 2019

OBEC KAMENIČKY
539 41 Kameničky
okr. Chrudim
tel.: 469 318 122 ①

Ing. Robert Adámek
starosta obce

ŘEŠENÝ ÚSEK SILNICE SE NACHÁZÍ V CHKO ŽĎÁRSKÉ VRCHY, PODÉL LEVÉ STRANĚ SILNICE VE SMĚRU NA SVRATKU SE CCA OD KM 0,600 NACHÁZÍ HRANICE PŘÍRODNÍ REZERVACE VOLÁKŮV KOPEC

OBJEKT:
SO 101 - KOMUNIKACE
SO 102 - ZPEVNĚNÉ PLOCHY
SO 201 - PROPUSTEK V KM 0,250 75
SO 202 - PROPUSTEK V KM 0, 605 32
SO 801 - SADOVÉ A TERÉNNÍ ÚPRAVY
SO 901- PROVIZORNÍ KOMUNIKACE

! PRŮBĚH INŽENÝRSKÝCH SÍTÍ JE ZAKRESLEN DLE PODKLADŮ JEJICH SPRÁVCŮ. PŘED ZAHÁJENÍM VEŠKERÝCH STAVEBNÍCH PRACÍ JE NUTNO NECHAT VYTYČIT INŽENÝRSKÉ SÍTĚ. !

enerální projektant:

PRODIN

PRODIN A.S.
JIRÁSKOVA 169
530 02 PARDUBICE

WWW.PRODIN.CZ
DIČ: CZ25292161
IČO: 25292161

pracovatel dílčí části dokumentace:

Souřadnicový systém S-JTSK, Výškový systém Bpv

ypracoval: Jana Förstlová	Zodp. projektant: Jana Förstlová	Kontroloval: Ing. Michal Hornýš
raj: Pardubický	Traťový úsek/Obec: Kameničky	
bjednatel: SÚS Pardubického kraje, Doubravice 98, 533 53 Pardubice		

kce:

MODERNIZACE SILNICE II/343 KAMENIČKY, PD

Formát	9 A4
Datum	03/2018
Účel	DSP
Č. zakázky	3110-18-153
Změna	Č. kopie
Měřítko	1:500
Část dokumentace	B.2
Č. výkresu	

bsah výkresu:

KOORDINAČNÍ SITUACE

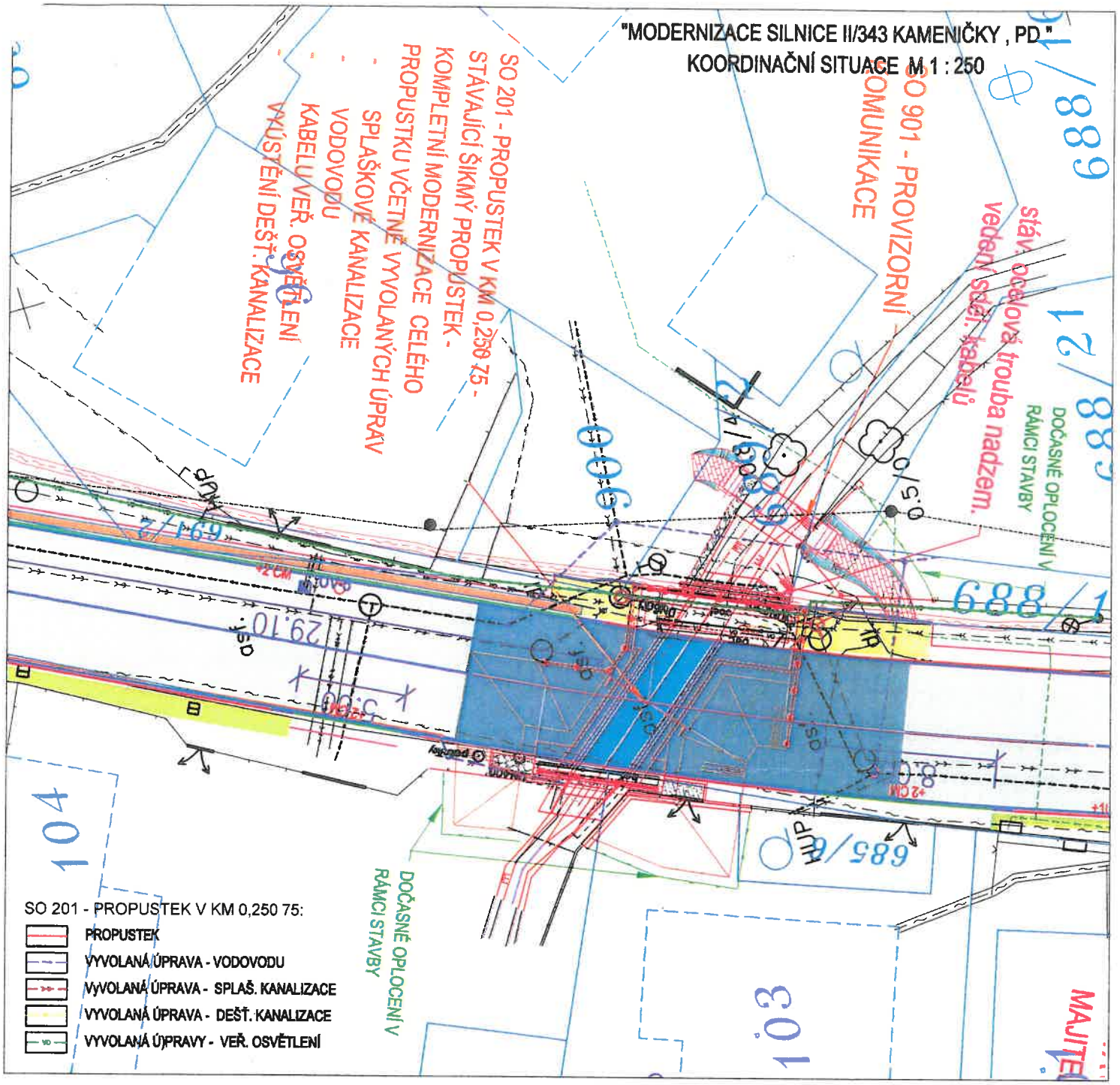

Souhlasím se stavebním záměrem, umístěním a realizací stavby **„Modernizace silnice II/343 Kameničky, PD“**, která se dotkne pozemku p. p. č. 689/2 v k. ú. Kameničky a to v rámci modernizace propustku SO 201 včetně úprav stávajících inženýrských sítí (dešťová a splašková kanalizace, vodovod a veřejné osvětlení) a umístěním provizorní lávky (SO 901) po dobu výstavby. Tento souhlas slouží za účelem vydání stavebního povolení, ohlášení stavby, případně společného územního a stavebního řízení.

Též souhlasím s vynětím ze zemědělského půdního fondu (ZPF) u p. p. č. 689/2 v k. ú. Kameničky a to 3 m^2. Výpočet a odvody nechá zpracovat a zaplatí investor stavby.

10.04. 2019
.....

Datum

.....

Moučka Petr
Kameničky 16, 539 41 Kameničky

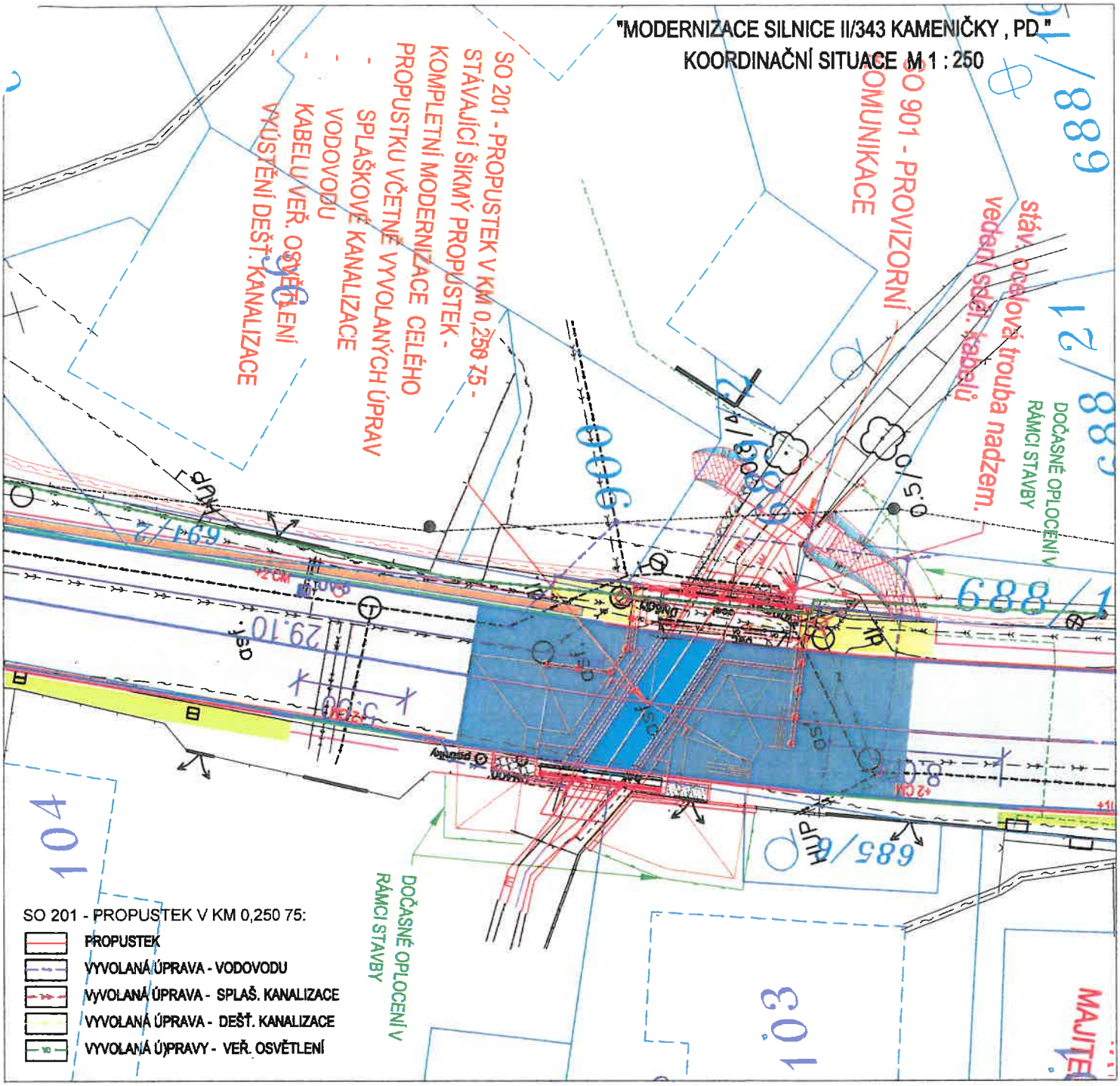

Souhlasím se stavebním záměrem, umístěním a realizací stavby **„Modernizace silnice II/343 Kameničky, PD“**, která se dotkne pozemku st. p. č. 104 v k. ú. Kameničky a to SO 101 – umístěním nové obruby a odvodňovacího žlabu a s tím spojené odvodnění silnice, SO 201 modernizací propustku (vybudování provizorního oplocení a nahrazením nového oplocení) za účelem vydání stavebního povolení, ohlášení stavby, případně společného územního a stavebního řízení.

23. 4. 2019
Datum

M. Sodomková
Sodomková Marie
Rataje 1606, 539 01 Hlinsko

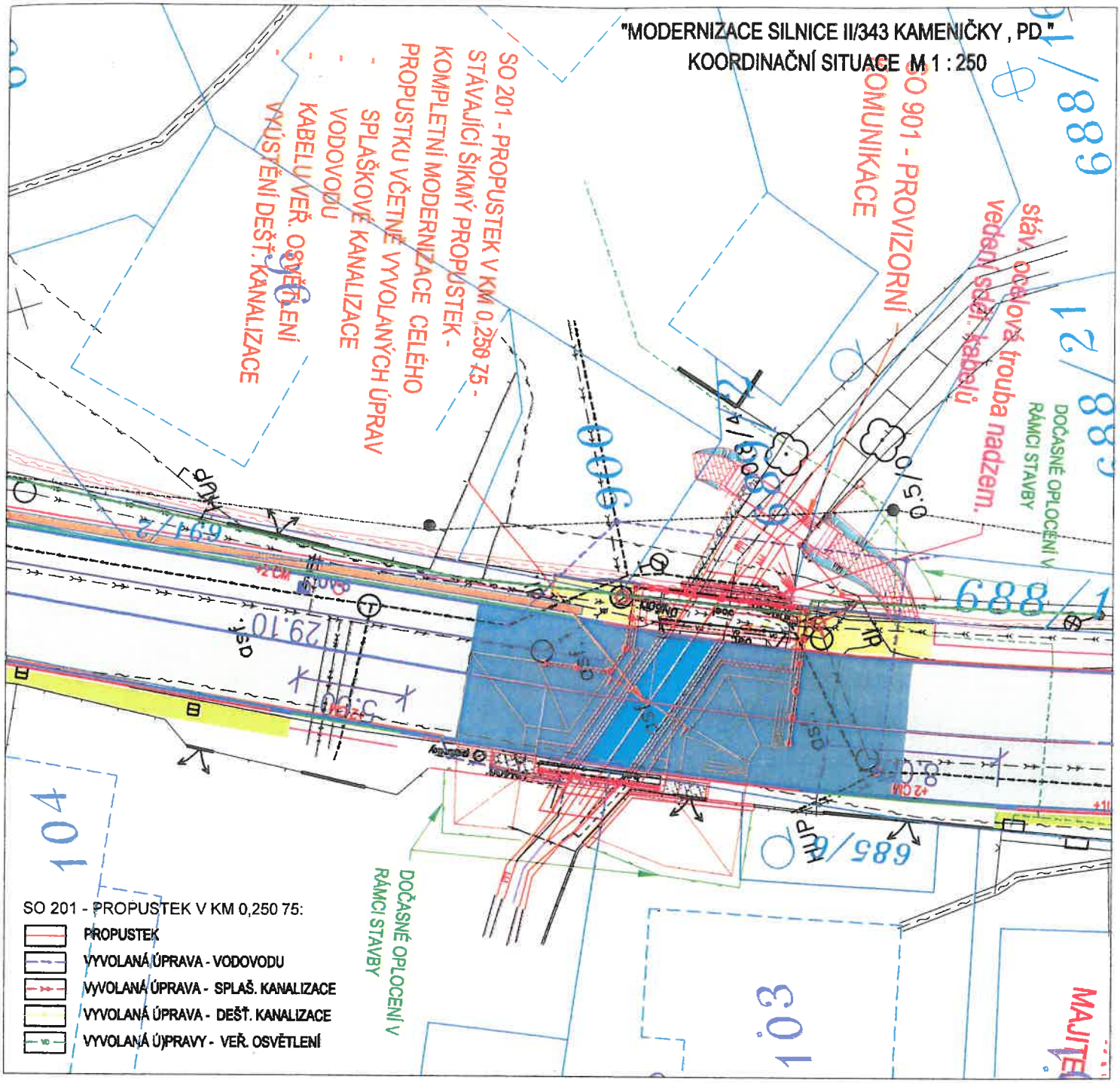

Souhlasím se stavebním záměrem, umístěním a realizací stavby **„Modernizace silnice II/343 Kameničky, PD“**, která se dotkne pozemku p. p. č. 688/21 v k. ú. Kameničky a to modernizací propustku SO 201, kde dojde k demontáži oplocení, provizornímu oplocení po dobu stavby a nahrazením nového oplocení. Souhlas bude použit za účelem vydání stavebního povolení, ohlášení stavby, případně společného územního a stavebního řízení.

10. 4. 2019
Datum

Wanková Jitka
Kameničky 155, 539 41 Kameničky

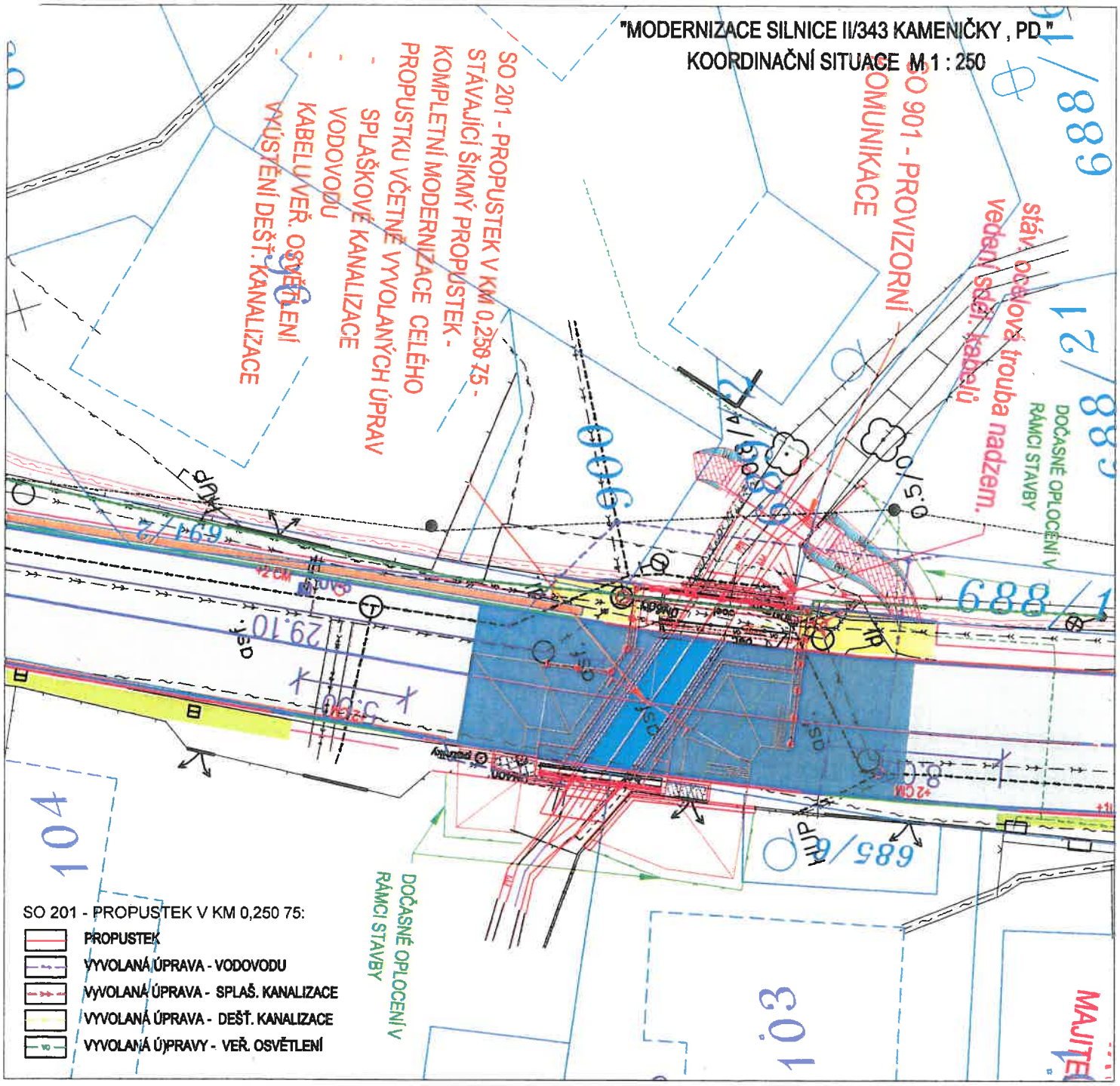

Souhlasím se stavebním záměrem, umístěním a realizací stavby **„Modernizace silnice II/343 Kameničky, PD“**, která se dotkne pozemku p. p. č. 900 v k. ú. Kameničky a to v rámci modernizace propustku SO 201 včetně přeložky vodovodu a umístěním provizorní lávky (SO 901) po dobu výstavby. Tento souhlas slouží za účelem vydání stavebního povolení, ohlášení stavby, případně společného územního a stavebního řízení.

10.04.2019
.....
Datum

Moučková Marie
Kameničky 16, 539 41 Kameničky

10.04.2019
.....
Datum

Moučka Petr
Kameničky 16, 539 41 Kameničky

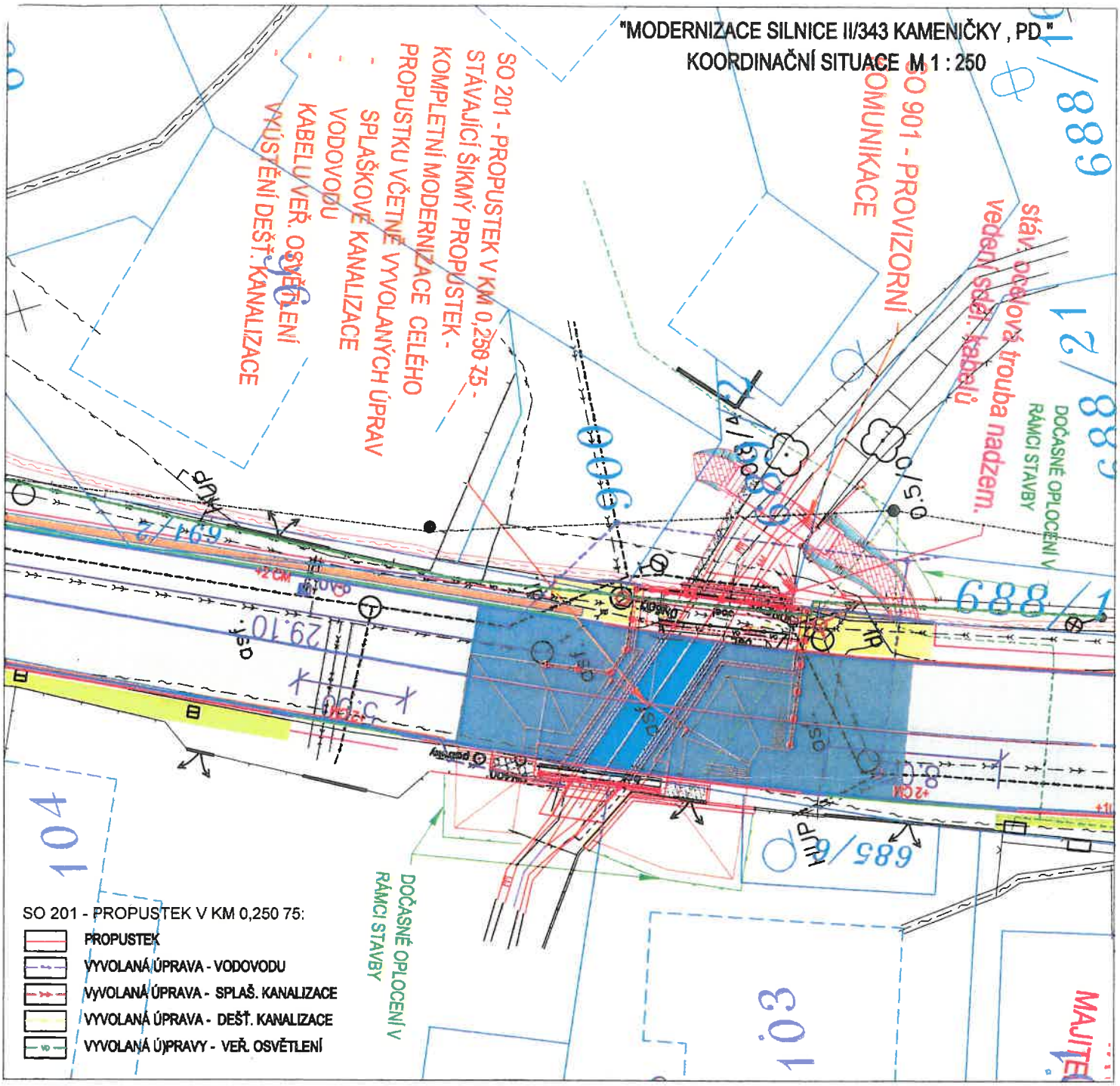

Souhlasíme se stavebním záměrem, umístěním a realizací stavby **„Modernizace silnice II/343 Kameničky, PD“**, která se dotkne pozemku st. p. č. 103 a p. p. č. 685/6 v k. ú. Kameničky a to modernizací propustku SO 201, kde bude vybudováno provizorní oplocení po dobu stavby a nahrazením nového oplocení. Tento souhlas slouží pro účely vydání stavebního povolení, ohlášení stavby, případně společného územního a stavebního řízení.

10. 4. 2019 .....

Datum

.....

Netolická Hana
Kameničky 195, 539 41 Kameničky

10. 4. 2019 .....

Datum

.....

Netolický Pavel
Kameničky 195, 539 41 Kameničky

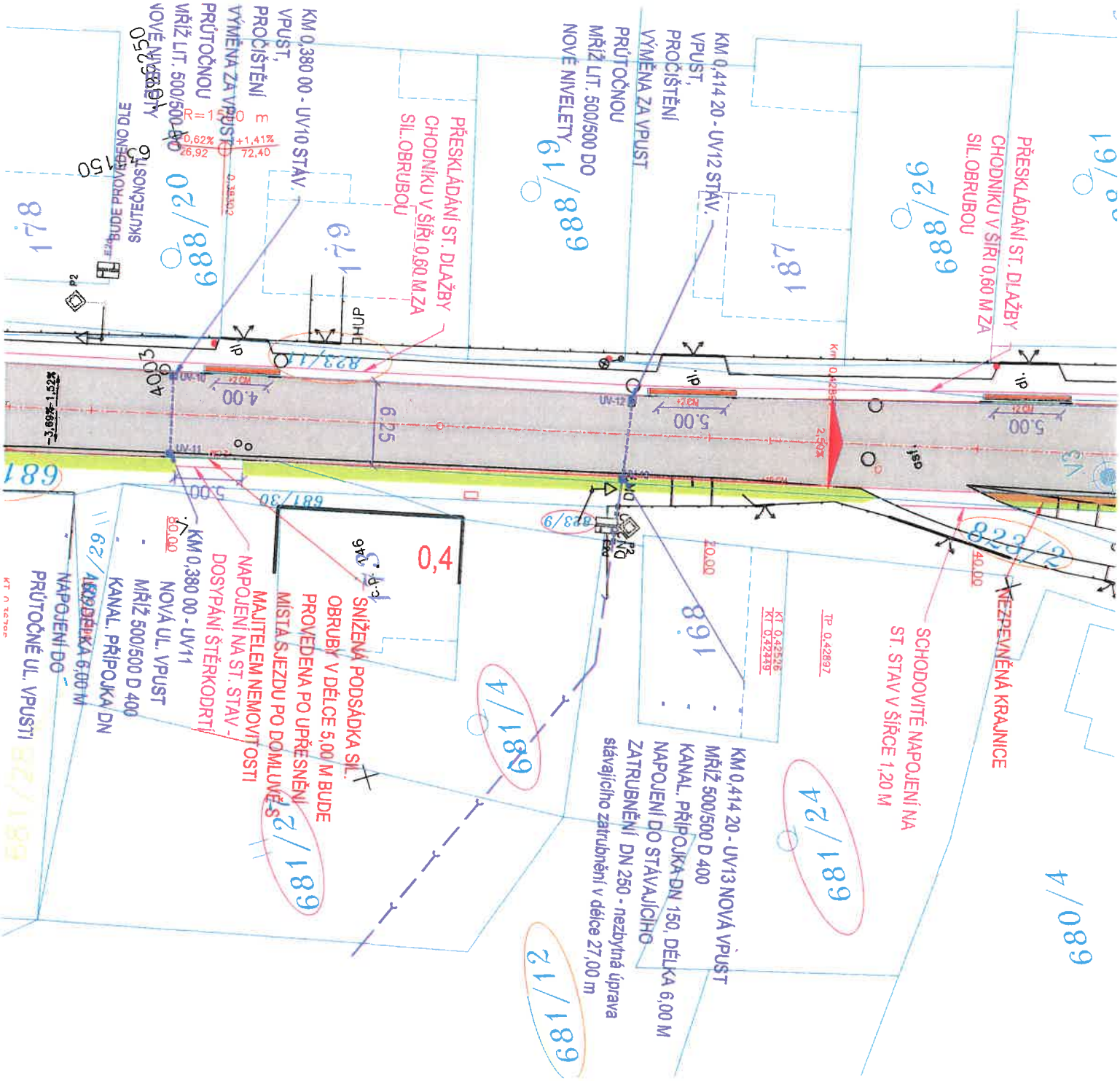

Souhlasím s PD a s realizací stavby „Modernizace silnice II/343 Kameničky“, která se dotkne pozemku p. p. č. 681/4, 823/9 a 681/27 v k. ú. Kameničky.

18. 3. 2019

.....

Datum

.....

Netolický Michal

Kameničky 146, 539 41 Kameničky

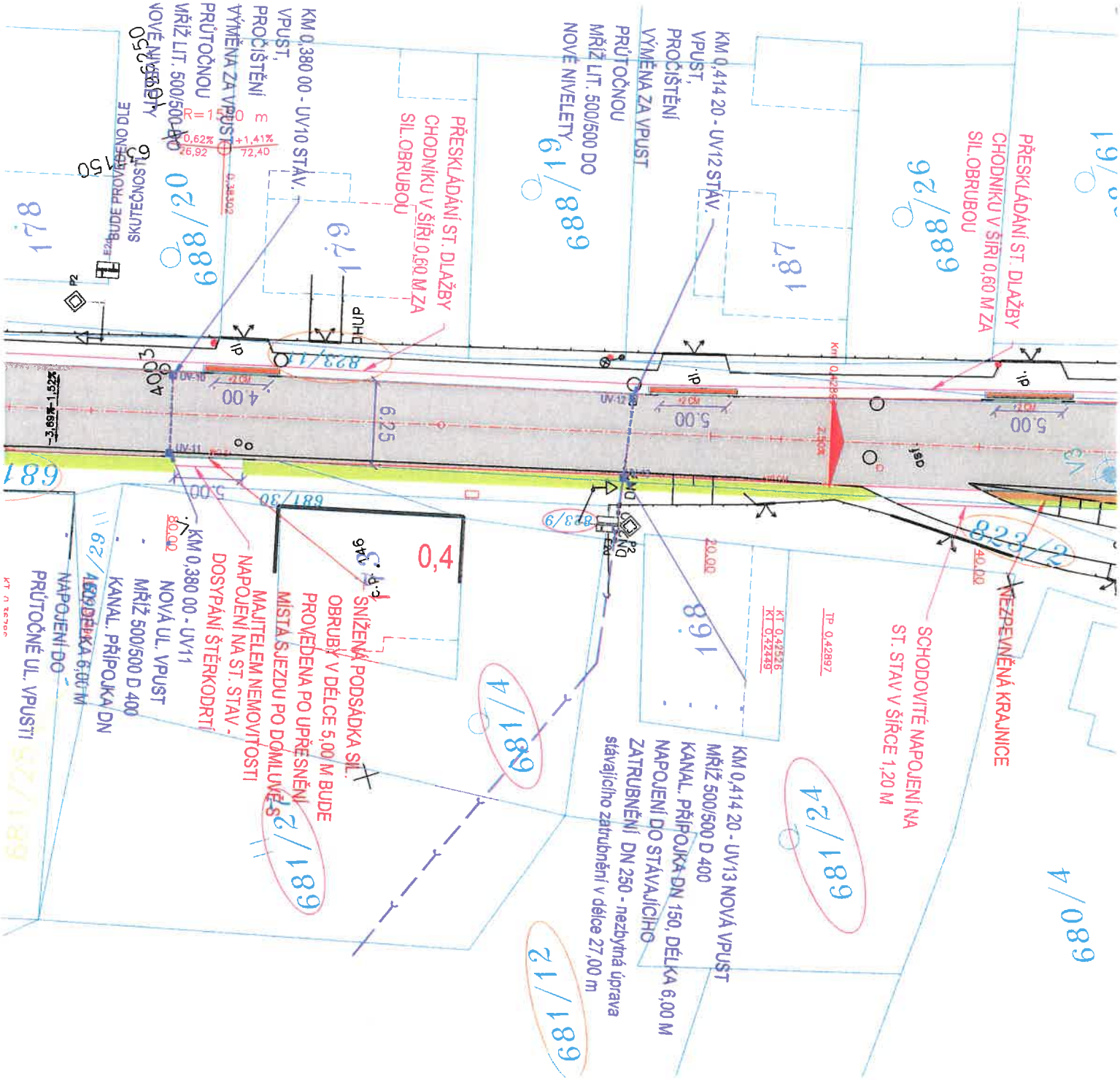

Souhlasím s PD a s realizací stavby „Modernizace silnice II/343 Kameničky“, která se dotkne pozemku p. p. č. 681/24 v k. ú. Kameničky.

18. 3. 2019

Datum

Netolický Jiří

Krouna 243, 539 43 Krouna

Souhlasím s PD a s realizací stavby „Modernizace silnice II/343 Kameničky“, která se dotkne pozemku p. p. č. 681/24 v k. ú. Kameničky.

18. 3. 2019

Datum

Netolický Josef

Český Herálec 379, 592 01 Herálec

Netolický Milan

Český Herálec 379, 592 01 Herálec

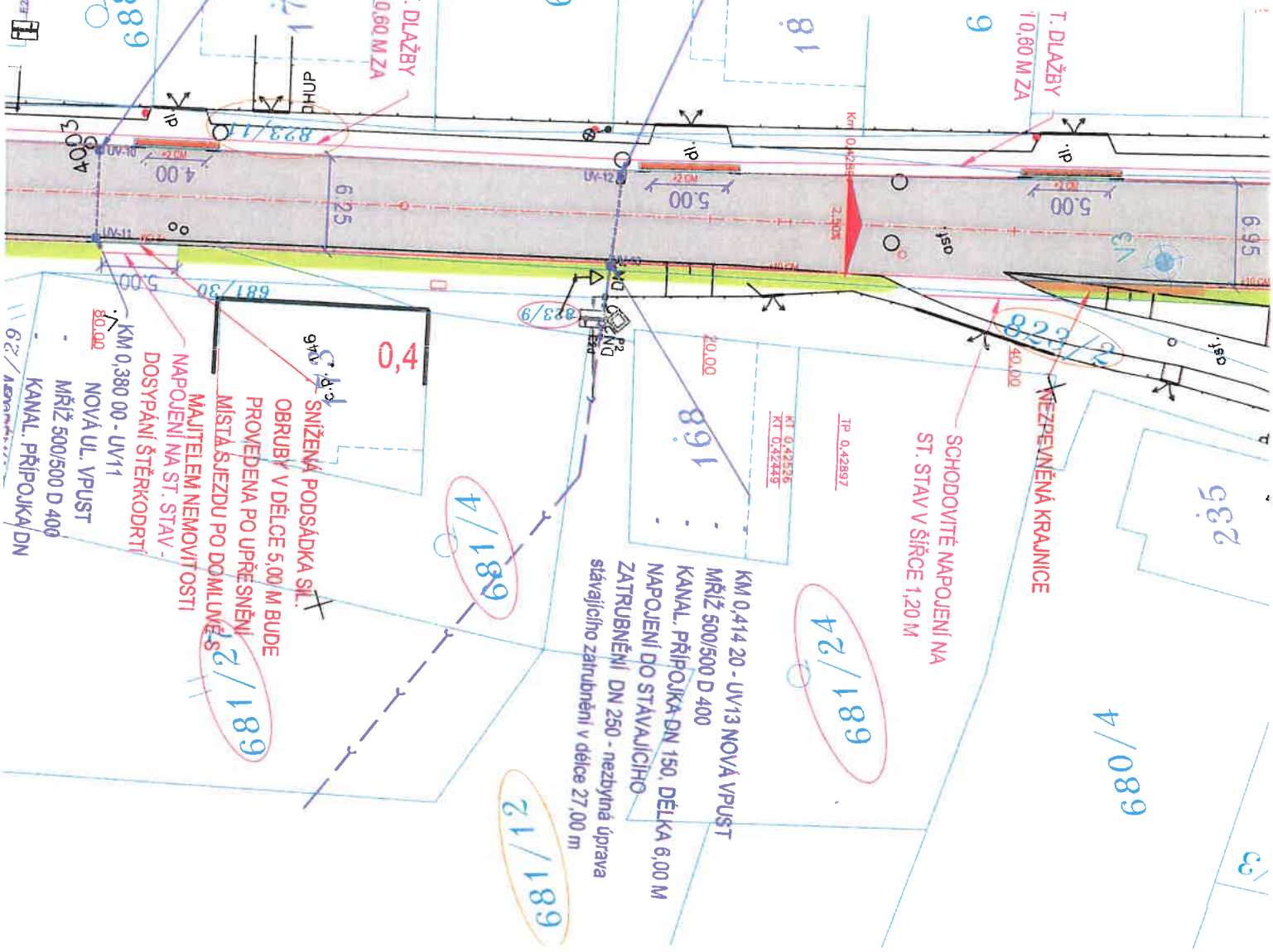

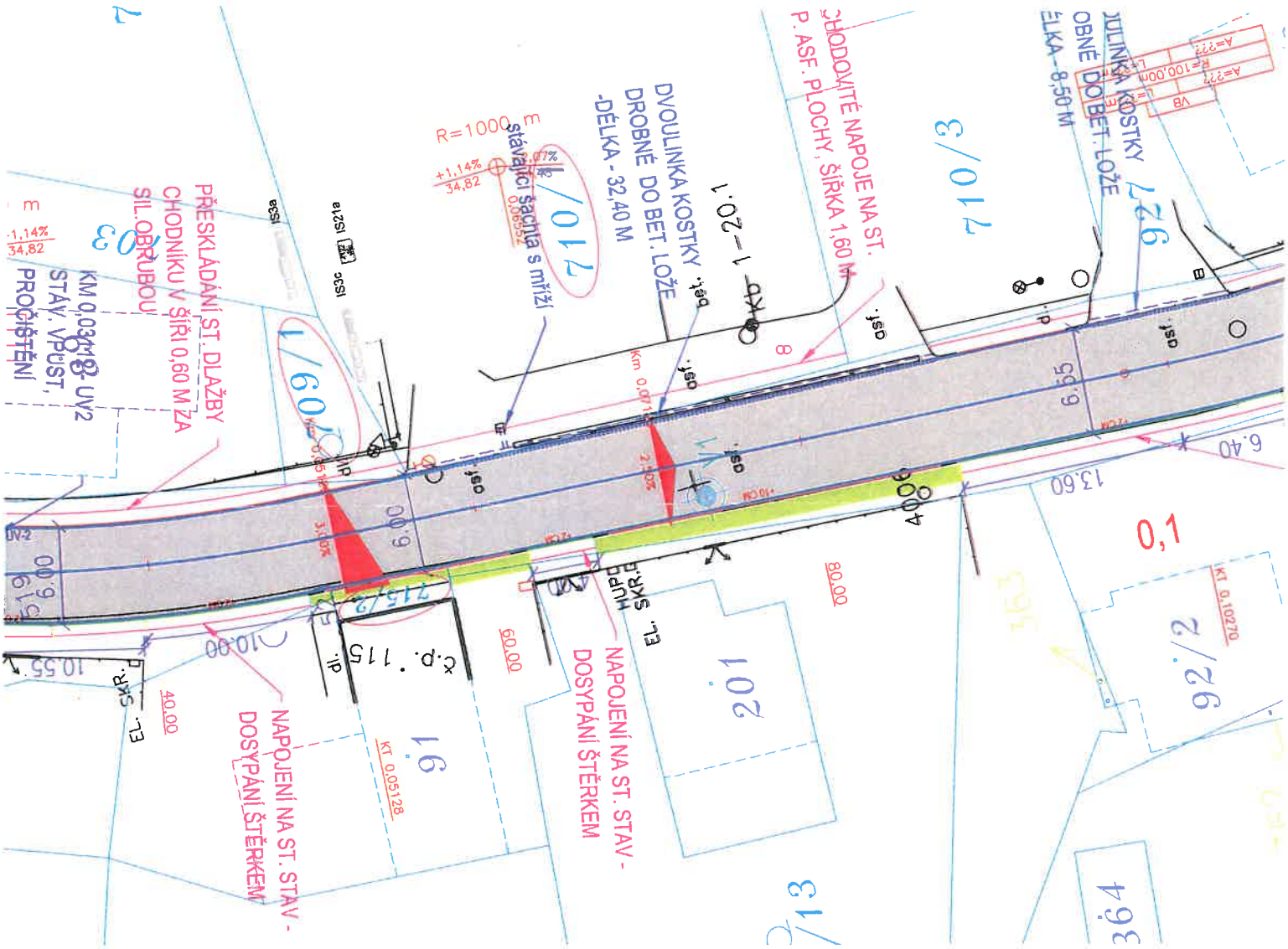

Souhlasím s PD a s realizací stavby „Modernizace silnice II/343 Kameničky“, která se dotkne pozemku p. p. č. 710/1 v k. ú. Kameničky.

21. 3. 2019

Datum

Brožková Romana a Brožek Antonín

Kameničky 76, 539 41 Kameničky

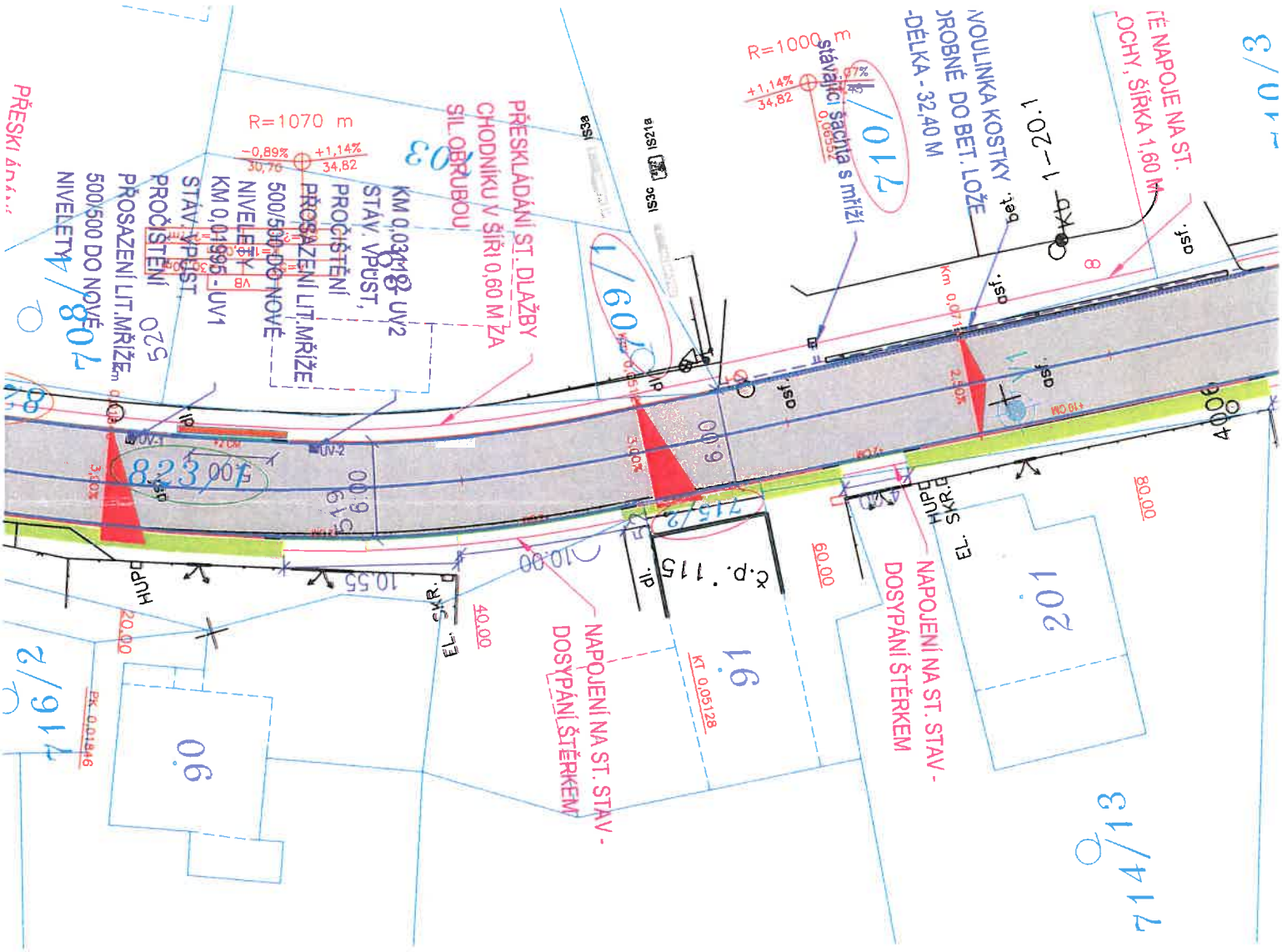

Souhlasím s PD a s realizací stavby „Modernizace silnice II/343 Kameničky“, která se dotkne pozemku p. p. č. 715/2 v k. ú. Kameničky.

22.3.2019 ..... Dašek

Datum

Dašek Adam

Slovenská 1697/25, 120 00 Praha 2 - Vinohrady

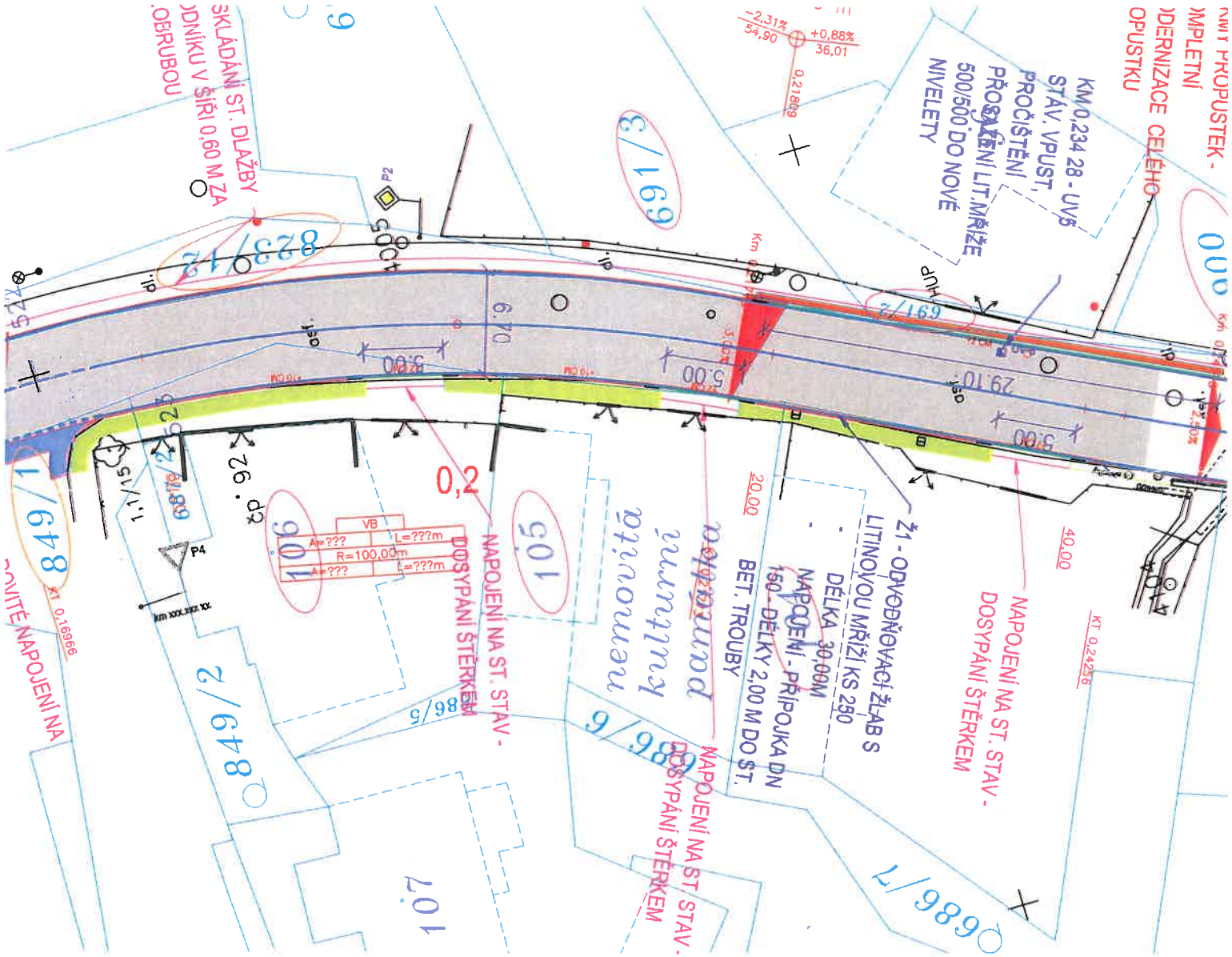

Souhlasím s PD a s realizací stavby „Modernizace silnice II/343 Kameničky“, která se dotkne st. p. č. 105 v k. ú. Kameničky.

19. 3. 2019

.....

Datum

.....

Kvasničková Dita

Bohuslava Martinů 1051/2, 140 00 Praha 4 - Podolí

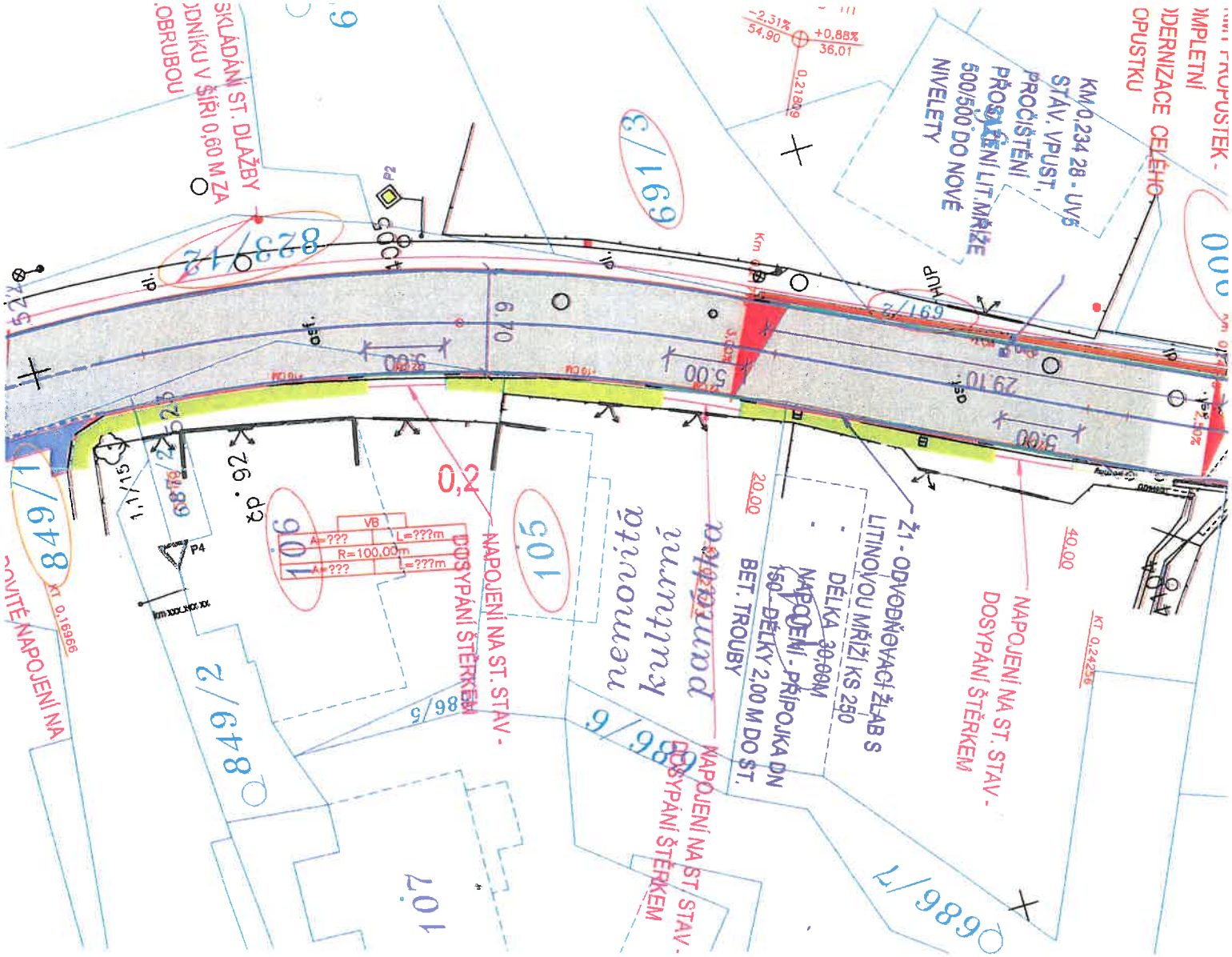

Souhlasím s PD a s realizací stavby „Modernizace silnice II/343 Kameničky“, která se dotkne st. p. č. 105 v k. ú. Kameničky.

17. 4. 2019

.....

Datum

.....

Ruml Ivan

Koněvova 2398/180, 130 00 Praha 3 - Žižkov

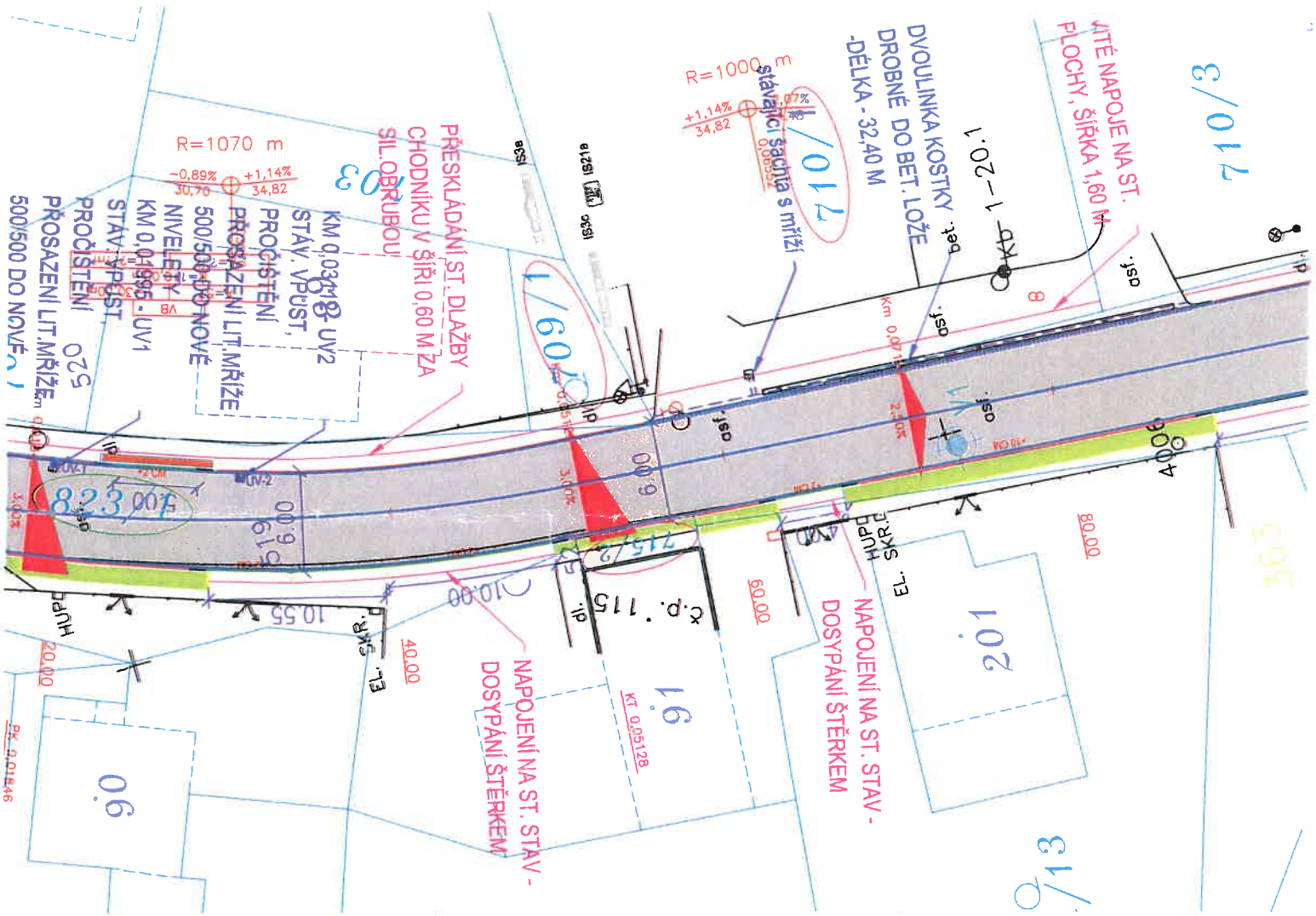

Souhlasím s PD a s realizací stavby „Modernizace silnice II/343 Kameničky", která se dotkne pozemku p. p. č. 709/1 v k. ú. Kameničky.

19.3.2019 ..... Mgr. Hana Nesnídalová .....

Datum

Hana Nesnídalová

Za Šumavou 405, 285 61 Žleby

Mgr. Vladimír Nesnídal .....

Mgr. Vladimír Nesnídal

Za Šumavou 405, 285 61 Žleby

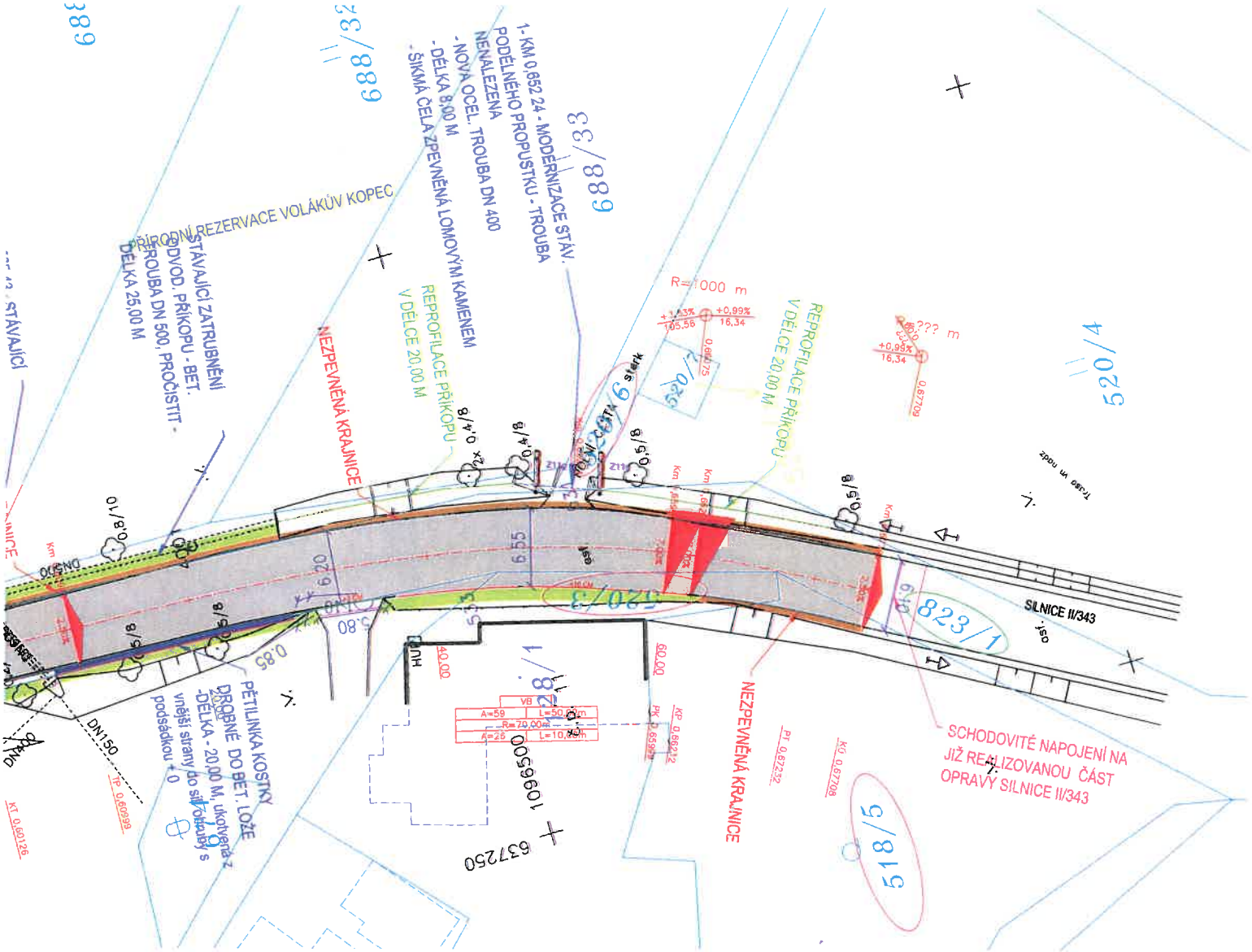

Souhlasím s PD a s realizací stavby „Modernizace silnice II/343 Kameničky“, která se dotkne p. p. č. 520/6 v k. ú. Kameničky.

18. 3. 2019 .....

Datum

.....

Neuman Miloslav

Chlumětín 66, 592 02 Chlumětín

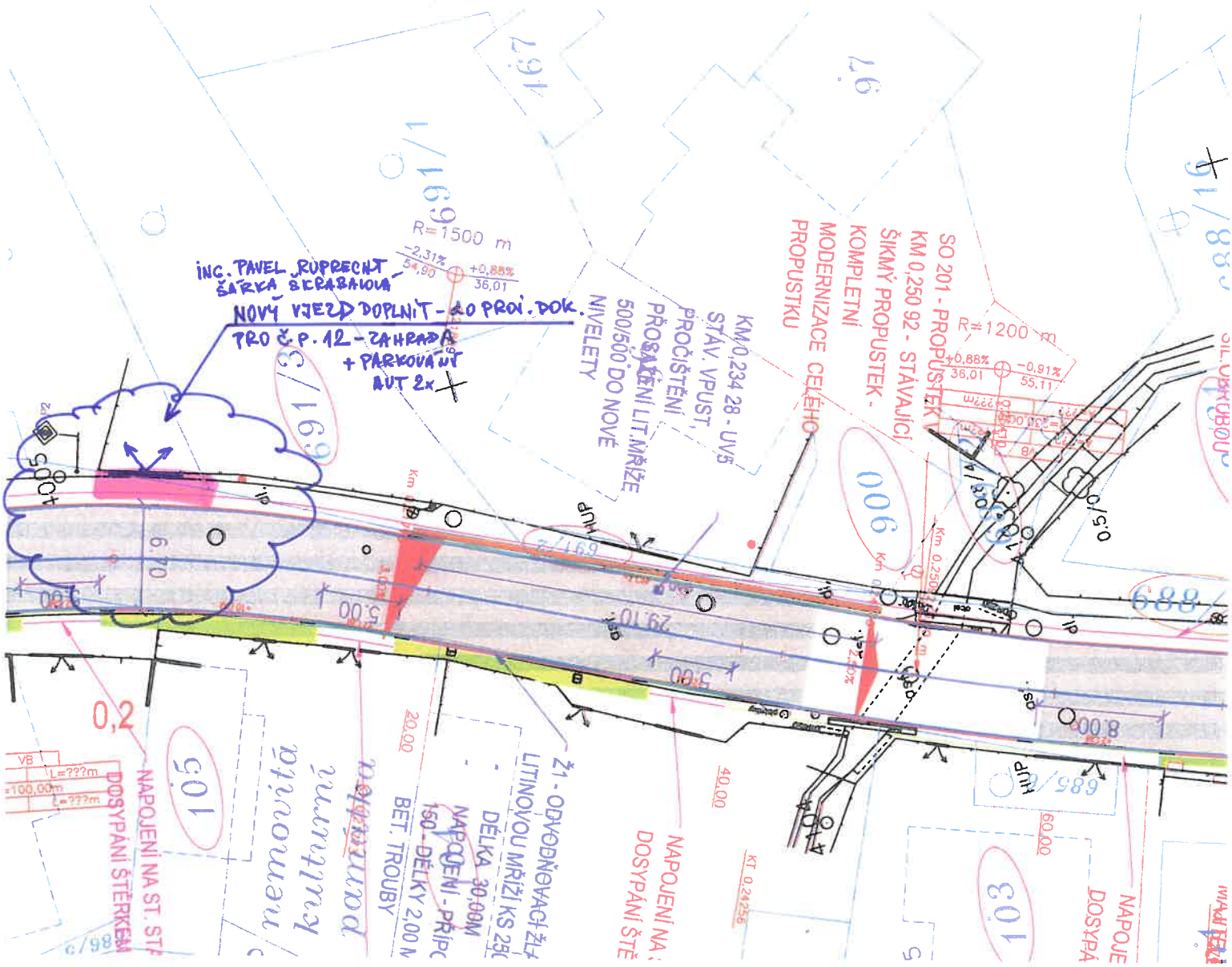

Souhlasím s PD a s realizací stavby „Modernizace silnice II/343 Kameničky", která se dotkne pozemku p. p. č. 691/2 a 691/3 v k. ú. Kameničky. Souhlasím s výhradou - doplnění NOVÉHO VJEZDU na naše pozemky k parkování aut a obsluhu zahrady.

19.3.2019

.....

Datum

.....

Ing. Ruprecht Pavel

Na Klárce 410, 530 03 Pardubice - Nemošice

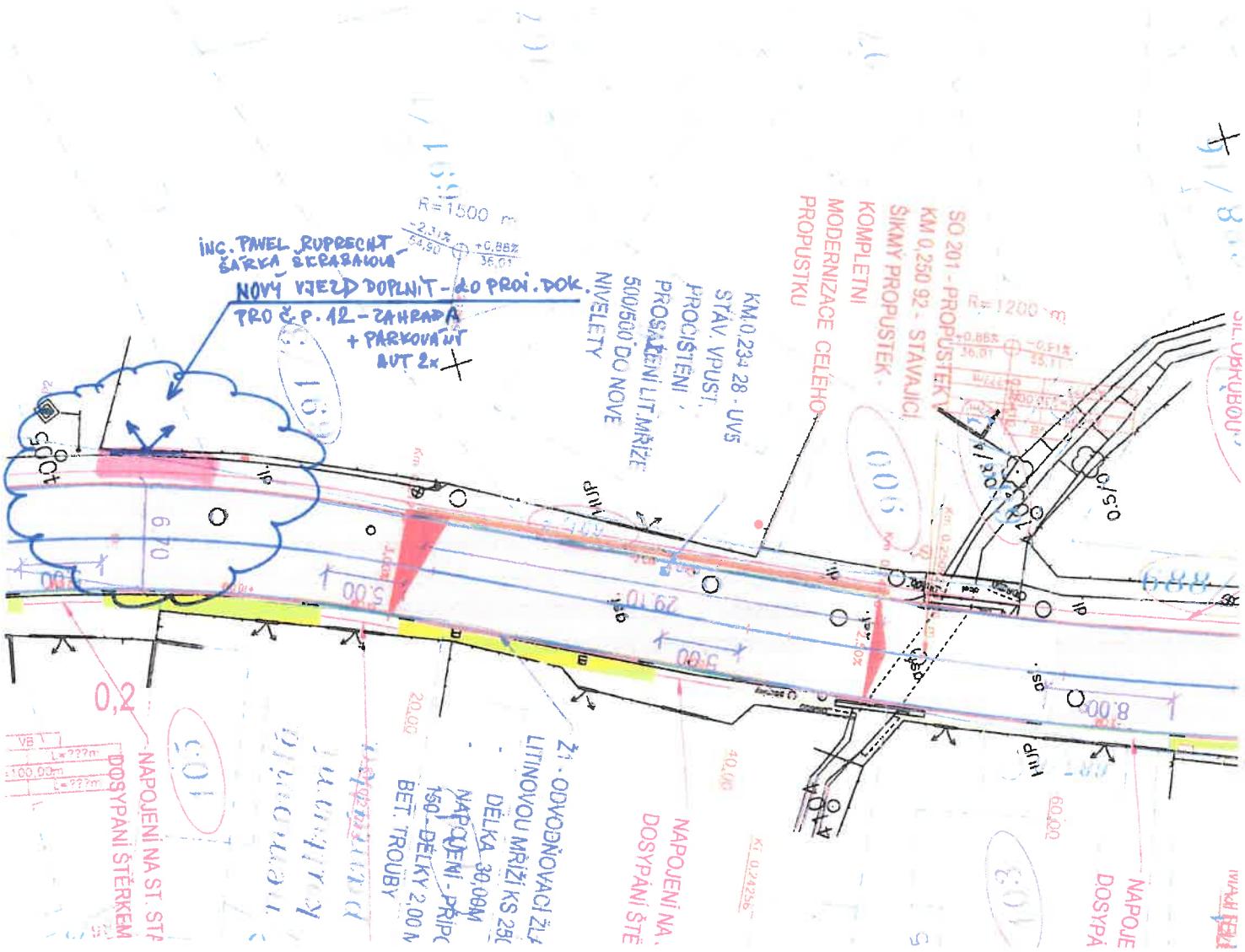

Souhlasím s PD a s realizací stavby „Modernizace silnice II/343 Kameničky", která se dotkne pozemku p. p. č. 691/2 a 691/3 v k. ú. Kameničky. Souhlasím s výhradou - doplnění NOVÉHO VJEZDU na naše pozemky k parkování aut a obsluhu zahrady.

19 3 2019

Datum

Ing. Ruprecht Pavel

Na Klárce 410, 530 03 Pardubice - Nemošice

ŠÁRKA ŠKRABALOVÁ
MÍROVÁ 643 OBČNO 517 73

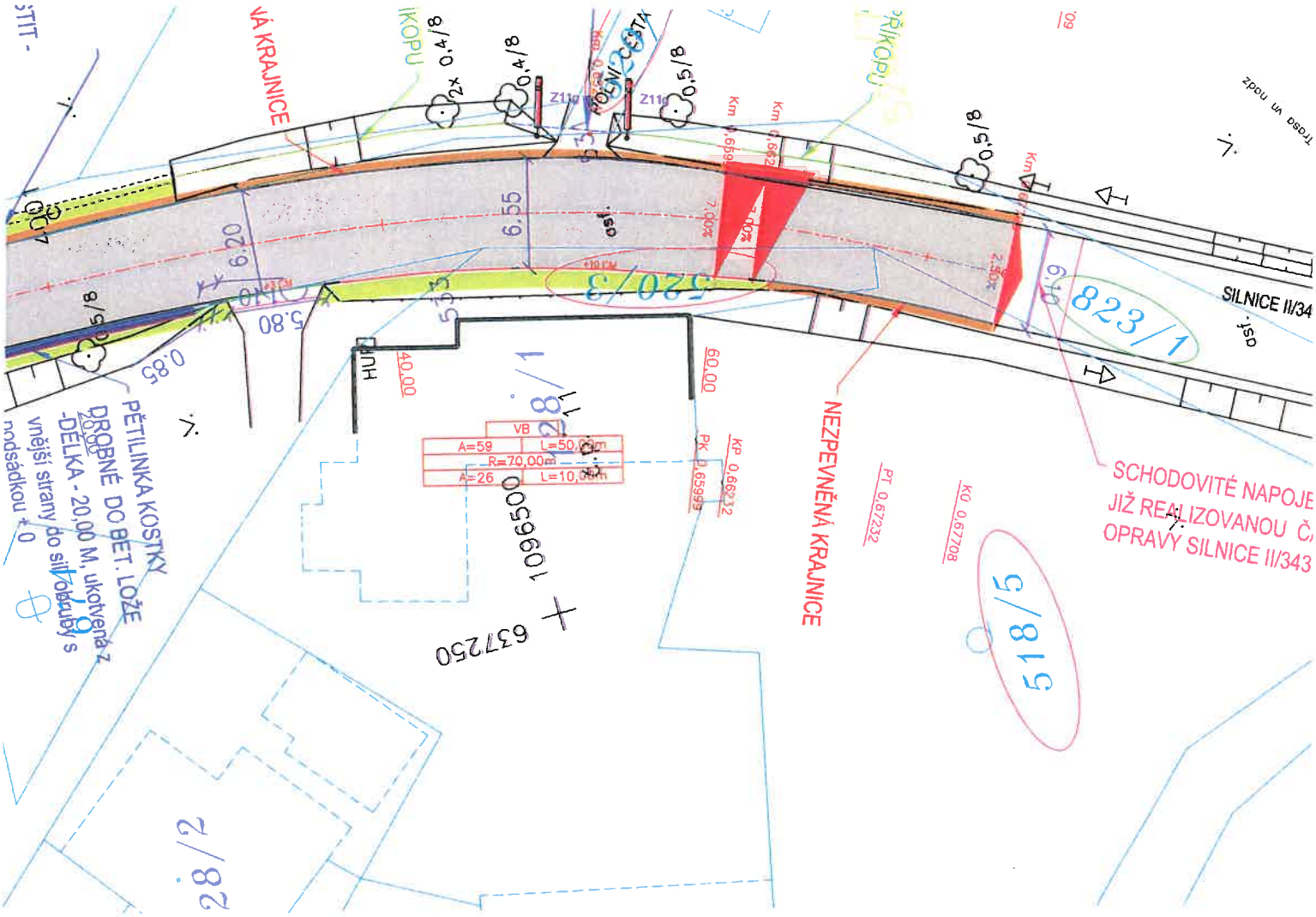

Souhlasím s PD a s realizací stavby „Modernizace silnice II/343 Kameničky“, která se dotkne pozemku p. p. č. 520/3 a 518/5 v k. ú. Kameničky.

Též souhlasím s vynětím ze zemědělského půdního fondu (ZPF) u p. p. č. 518/5 v k. ú. Kameničky a to 23 m^2. Výpočet a odvody nechá zpracovat a zaplatí investor stavby.

2.4.2019

.....

Datum

.....

Zedníček Pavel

Sýpka 1353/29, 613 00 Brno – Černá Pole

Obec Kameničky

Souhlasné vyjádření

Obec Kameničky

zastoupená Ing. Robertem Adámkem, starostou obce,

Kameničky 149, 539 41 Kameničky

IČO: 00270245

uděluje souhlas

s realizací stavby „Modernizace silnice II/343 Kameničky". Obec též vyjadřuje souhlas s přeložkami vodovodu, kanalizace a veřejného osvětlení v rámci budování SO 201- propustku.

V Kameničkách 8. dubna 2019

OBEC KA...
539 41 Ka...
okr. Ch...
tel.: ...

.....

Ing. Robert Adámek

starosta obce

Adresa:
Obec Kameničky
Kameničky 149
539 41 Kameničky

ID DS: p82a4u9
IČ: 00270245
tel..: +420 469 318 122
mob.:+420 602 621 347
e-mail: starosta@obec-kamenicky.cz

Bankovní spojení:
Komerční banka Chrudim
č.ú:. 3728531/0100

Městský úřad Hlinsko

Poděbradovo náměstí 1, 539 23 Hlinsko

Stavební úřad – úsek územního plánování a GIS

Adresa pracoviště: Adámkova 554, 539 01 Hlinsko

Váš dopis ze dne: 16.4.2019
Vaše značka:
Č.j.: Hl 26423/2019/SÚ
Spisová značka:
Spis. znak – skart. znak/lhůta: 330 – A20
Opráv. úřední osoba: Ing. Dušek, Ing. Zavřel
Tel.: 469 326 131
E – mail: dusek@hlinsko.cz
Počet listů/příloh: 1/0
V Hlinsku dne: 23.4.2019

PRODIN a.s.
Jiráskova 169
530 02 Pardubice

Věc: Závazné stanovisko orgánu územního plánování dle § 96b zákona č. 183/2006 Sb., o územním plánování a stavebním řádu, v platném znění, k záměru realizace akce „Modernizace silnice II/343 Kameničky“ na pozemcích parc. č. 823/1, 823/13, 709/1, 715/2, 710/1, 907, 711/3, 849/1, 823/12, st. 106, st. 105, st. 104, 681/31, 823/11, 823/9, 681/4, 681/27, 823/2, 688/1, 688/50, 688/48, 520/3, 520/6, 518/5, 691/2, 691/3, 681/24, 681/1 v k. ú. Kameničky z hlediska územně plánovací dokumentace

Závazné stanovisko, dle § 96b zákona č. 183/2006 Sb., o územním plánování a stavebním řádu, v platném znění, **se nevydává**.

Odůvodnění:
Nejedná se o změnu v území podle § 103 odst. 1 zákona č. 183/2006 Sb., o územním plánování a stavebním řádu, v platném znění.

Jsme s pozdravem

Ing. Vladimír Zavřel
vedoucí stavebního úřadu

"otisk úředního razítka"

Elektronický podpis - 2.5.2019
Certifikát autora podpisu :
Jméno : ing. Vladimír Zavřel
Vydal : PostSignum Qualified C...
Platnost do : 7.10.2019 15:19:24-000 +02:00

Informace o datové zprávě		ID zprávy:	*673144999*
Odesílatel			
Název	*Město Hlinsko, Poděbradovo náměstí 1, 53901 Hlinsko, CZ*		
ID schránky	*k4hby3r*	Typ schránky	*OVM*
Příjemce			
Název	*PRODIN a.s., Jiráskova 169, 53002 Pardubice, CZ*		
ID schránky	*wrjftqq*	Dodáno	*6.5.2019 10:07:16*
		Doručeno	*6.5.2019 10:08:50*
Obecné informace			
Věc	*Závazné stanovisko dle § 96b - Kameničky - Modernizace silnice II/343 Kameničky*		
Zmocnění	/ §	odstavec	písmeno
Naše č.j.	*HI 26423/2019/SÚ*		
Naše sp.zn.			
Vaše č.j.			
Vaše sp.zn.			
K rukám			
Do vl.rukou	☐	Zakázat doruč.fikcí	☐
Stav zprávy	zpráva byla doručena přihlášením (zapsán čas doručení)		
Přílohy			
ZS_Kameničky_Modernizace silnice II_343 Kameničky na p.p.č. 823_1, 823_13,709_1, ... v k.ú. Kameničky.pdf		157 kb	

Městský úřad Hlinsko

Poděbradovo náměstí 1, 539 23 Hlinsko

stavební úřad – úsek památkové péče

Adresa pracoviště: Adámkova 554, 539 23 Hlinsko

Váš dopis ze dne: 25.3.2019
Č.j.: Hl 22246/2019/SÚ
Opráv. úřed. osoba: Bc. Věra Štveráková, Ing. Vladimír Zavřel
Tel.: 469326135
E – mail: stverakova@hlinsko.cz

Vaše značka:
Spis. značka: SÚ/21196/2019/5
Spis. znak – skart. znak/lhůta: 411.1/A/10
Počet listů/příloh: 1/2
V Hlinsku dne: 3.4.2019

Obdrží:
PRODIN a.s., IDDS: wrjftqq
Městský úřad Hlinsko, stavební úřad, Adámkova č. p. 554, 539 01 Hlinsko v Čechách

V Y J Á D Ř E N Í

Městský úřad Hlinsko, stavební úřad, úsek památkové péče, jako místně a věcně příslušný orgán státní památkové péče ve smyslu § 29 odst. 2 zákona č. 20/1987 Sb., o státní památkové péči, ve znění pozdějších předpisů (dále jen „památkového zákona"), obdržel dne 25.3.2019 žádost o vyjádření od žadatele, kterým je Správa a údržba silnic Pardubického kraje, IČO 00085031, Doubravice č. p. 98, 533 53 Pardubice, kterého zastupuje společnost PRODIN a.s., IČO 25292161, Jiráskova č. p. 169, Zelené Předměstí, 530 02 Pardubice, ve věci **modernizace silnice II/343 Kameničky** na pozemcích parc. č. dle přiložené technické dokumentace v katastrálním území Kameničky.

Z hlediska státní památkové péče je výše uvedená stavba **přípustná**.

Upozorňujeme na **dvě nemovité kulturní památky v Kameničkách**, jejichž pozemky sousedí s pozemkem p.č. 823/1 předmětné modernizované silnice II/343. Jedná se o dům č. p. 97 na pozemku **st. p. 105** a dům č.p. 11 na pozemku **st. p. 128/1** v katastrálním území Kameničky. Dále připomínáme povinnosti, které jsou stanoveny výše uvedeným památkovým zákonem:

1. Stavebník je povinen podle § 22, odst. 2 památkového zákona již od doby přípravy stavby na území s archeologickými nálezy oznámit svůj záměr Archeologickému ústavu Akademie věd ČR, v. v. i. a umožnit jemu nebo oprávněné organizaci provést na dotčeném území záchranný archeologický výzkum.
2. Informace o územích s archeologickými nálezy a podmínky pro provádění výše uvedené akce Vám podá kterákoli oprávněná organizace s územní příslušností pro Pardubický kraj – viz. přiložený seznam organizací oprávněných k provádění archeologických výzkumů.
3. V případě objevení archeologického nálezu (kosti, zdivo, střepy atd.) musí podle § 23 odst. 2 památkového zákona nálezce nebo osoba odpovědná za provádění prací tento nález oznámit Archeologickému ústavu Akademie věd ČR, v. v. i. (dále jen AÚ AV ČR) nebo nejbližšímu muzeu (Regionální muzeum v Chrudimi, Široká 86, 537 01 Chrudim – Mgr. Jan Musil, tel. 732 552 413, e-mail: info@muzeumcr.cz), a to nejpozději druhého dne po nálezu nebo potom, kdy se o nálezu dozvěděl. Archeologický nález i naleziště musí být podle § 23 odst. 3 památkového zákona ponechány beze změn až do prohlídky AÚ AV ČR nebo muzeem, nejméně však po dobu pěti pracovních dnů po učiněném oznámení.

"otisk úředního razítka"

Vedoucí stavebního úřadu
Ing. Vladimír Zavřel

Příloha: Seznam oprávněných pracovišť
Oznámení stavebního záměru

Archeologický ústav AV ČR, Praha, v. v. i.
Letenská 4
118 01 Praha 1

Věc: Oznámení stavební činnosti na území s archeologickými nálezy podle § 22 odst. 2 zák. č. 20/1987 Sb. o státní památkové péči ve znění pozdějších předpisů [1]

Stavebník (investor)
Jméno a příjmení/název:

Kontaktní adresa:

Kontaktní osoba investora:

Telefon/fax:

E-mail:

Název akce (stavební činnosti, stručný popis prací):

Místo stavby[2]
Ulice, č. orientační a popisné:

Číslo pozemku:

Katastrální území:

Obec:

Okres, kraj:

Dodavatel:
Jméno a příjmení / název, adresa

Kontaktní osoba dodavatele a tel. spojení:

Předpokládaný termín zahájení zemních prací (skývky):

Datum: Podpis:

---

[1] Má-li se provádět stavební činnost na území s archeologickými nálezy, jsou stavebníci již od doby přípravy stavby povinni tento záměr oznámit Archeologickému ústavu a umožnit jemu nebo oprávněné organizaci provést na dotčeném území záchranný archeologický výzkum. Je-li stavebníkem právnická osoba nebo fyzická osoba, při jejímž podnikání vznikla nutnost záchranného archeologického výzkumu, hradí náklady záchranného archeologického výzkumu tento stavebník; jinak hradí náklady organizace provádějící archeologický výzkum. Obdobně se postupuje, má-li se na takovém území provádět jiná činnost, kterou by mohlo být ohroženo provádění archeologických výzkumů.

[2] K oznámení je třeba přiložit mapku s vyznačeným dotčeným územím, aby se archeolog mohl orientovat v území (např. snímek katastrální mapy, výkres z projekt. dokumentace atd.).

SEZNAM PRACOVIŠŤ OPRÁVNĚNÝCH K PROVÁDĚNÍ ARCHEOLOGICKÝCH VÝZKUMŮ (Pardubický kraj)

Národní památkový ústav – územní odborné pracoviště v Pardubicích, Zámek č. p. 5, 531 16 Pardubice
rozsah oprávnění: Hradecký kraj, Pardubický kraj
telefon: 466 797 711 (spojovatelka), *fax* + *tel.*: 466 797 739
personální obsazení: Mgr. Tomáš Čurda, *tel.* 728 715 624, 466 797 750,
e-mail: curda.tomas@npu.cz

Muzeum východních Čech, Eliščino nábřeží 465, 500 01 Hradec Králové 1
rozsah oprávnění: Hradecký kraj, Pardubický kraj
telefon: 495 512 391, 495 512 392, *el. pošta*: archeo@muzeumhk.cz;
internet: www.muzeumhk.cz
personální obsazení: Mgr. Radek Bláha, *tel.* 603 114 104

Východočeské muzeum v Pardubicích, Zámek 2, 530 02 Pardubice
rozsah oprávnění: Pardubický kraj
telefon: 466 799 240, *el. pošta*: vcm@vcm.cz, *internet*: www.vcm.cz
personální obsazení: Mgr. Miroslava Cejpová, Mgr. František Janošek Kašpárek, Mgr. Tomáš Zavoral, DiS.

Regionální muzeum v Chrudimi, Široká 86, 537 01 Chrudim
rozsah oprávnění: Pardubický kraj – prioritně okres Chrudim
telefon: 469 620 434, *tel.* + *fax*: 469 620 330, *el. pošta*: info@muzeumcr.cz
internet: www.muzeumcr.cz
personální obsazení: Mgr. Jan Musil, tel. 732 552 413, *e-mail*: musil@muzeumcr.cz

Univerzita Hradec Králové, Víta Nejedlého 573, 500 03 Hradec Králové
rozsah oprávnění: Hradecký kraj, Pardubický kraj
telefon: 495 061 111

VYBRANÁ ARCHEOLOGICKÁ PRACOVIŠTĚ S PŮSOBNOSTÍ NA ÚZEMÍ CELÉ ČESKÉ REPUBLIKY

Archeologický ústav AV ČR, Praha, v. v. i., Letenská 4, 118 01 Praha 1
telefon: 257 014 310, fax: 257 531 855, *e-mail*: oznameni@arup.cas.cz
Archeologický ústav AV ČR, Brno, v. v. i., Královopolská 62/147, 612 00 Brno
personální obsazení: Mgr. Lenka Macháňová, *telefon*: 515 911 133,
e-mail: machanova@arub.cz
Archaia, Truhlářská 20/1119, 110 00 Praha 1 – Nové město
telefon: 224 314 978, 224 317913, *fax*: 224 311 425, *e-mail*: praha@archaia.cz

Informace o datové zprávě		ID zprávy:	*663883147*
Odesílatel			
Název	*Město Hlinsko, Poděbradovo náměstí 1, 53901 Hlinsko, CZ*		
ID schránky	*k4hby3r*	Typ schránky	*OVM*
Příjemce			
Název	*PRODIN a.s., Jiráskova 169, 53002 Pardubice, CZ*		
ID schránky	*wrjftqq*	Dodáno	*3.4.2019 10:46:59*
		Doručeno	*3.4.2019 10:51:17*
Obecné informace			
Věc	*vyjádření k archeologii: žádost o vyjádření - modernizace silnice II/343 Kameničky*		
Zmocnění	/ §		odstavec písmeno
Naše č.j.	*HI 22246/2019/SÚ*		
Naše sp.zn.	*S-SÚ/21196/2019/*		
Vaše č.j.			
Vaše sp.zn.			
K rukám			
Do vl.rukou	☐	Zakázat doruč.fikcí	☐
Stav zprávy	zpráva byla doručena přihlášením (zapsán čas doručení)		

Přílohy	
2019-21196.pdf	131 kb
oznámení ArÚ ČR - elektronická verze.doc	61 kb
oznámení ArÚ ČR.doc	30 kb
Seznam pracovišť oprávněných k provádění archeologických výzkumů.doc	31 kb

Městský úřad Hlinsko

Poděbradovo náměstí 1, 539 23 Hlinsko

Odbor životního prostředí

Adresa pracoviště: Adámkova třída 554, 539 01 Hlinsko

Váš dopis ze dne: 26. 3. 2019
Č.j.: Hl 21207/2019/OŽP
Spisová značka: S-OŽP/ZP-63/2019
Spis. znak – skart. znak/lhůta: 200/V 5

Opráv. úřed. osoba: Andrea Boguajová, DiS., Ing. Ivana Kopecká
Tel.: 469 326 155, 469 326 156
E – mail: boguajova@hlinsko.cz

Počet listů/příloh: 2
V Hlinsku dne: 23. 4. 2019

PRODIN a.s.
Martina Řezaninová
Jiráskova 169
530 02 Pardubice
IČ: 25292161
IDDS: WRJFTQQ

Modernizace silnice II/343 Kameničky
(p. č. 823/1, 823/13, 709/1, 715/2, 710/1, 907, 711/3, 849/1, 823/12, st. 106, st. 105, st. 104, 681/31, 823/11, 823/9, 681/4, 681/27, 823/2, 688/1, 688/50, 688/48, 520/3, 520/6, 518/5, 691/2, 691/3, 681/24, 681/12 v k. ú. Kameničky)

Městský úřad v Hlinsku, odbor životního prostředí obdržel dne 26. 3. 2019 žádost o vyjádření pro stavební povolení na výše uvedenou akci. Jedná se o modernizaci silnice II. třídy č. 343 v Kameničkách v délce cca 677 m. Modernizace spočívá ve vyfrézování stávajícího krytu, opravě lokálních poruch, sanace krajů vozovky a položení nových krytových a podkladních vrstev. V místě kompletní modernizace stávajících příčných propustků dojde k modernizaci silnice v celé konstrukční výšce. V zastavěné části obce Kameničky je navrženo ukotvení vozovky do silničních obrub po obou stranách vozovky. V konci úpravy bude provedena nezpevněná krajnice. Odvodnění silnice bude ve stávajícím režimu silničních vpustí a bude doplněno liniovým odvodněním žlaby s mříží. Dále dojde ke kompletní modernizaci dvou příčných propustků, jednoho podélného propustku a k reprofilaci stávajících příkopů.

Odbor životního prostředí Městského úřadu Hlinsko vydává k akci:
„Modernizace silnice II/343 Kameničky (p. č. 823/1, 823/13, 709/1, 715/2, 710/1, 907, 711/3, 849/1, 823/12, st. 106, st. 105, st. 104, 681/31, 823/11, 823/9, 681/4, 681/27, 823/2, 688/1, 688/50, 688/48, 520/3, 520/6, 518/5, 691/2, 691/3, 681/24, 681/12 v k. ú. Kameničky)“ následující:

Odpadové hospodářství: Vyjádření dle § 79 odst. 4 zákona č. 185/2001 Sb., o odpadech, v platném znění:
Ke způsobu nakládání s odpady bylo dne 18. 4. 2019 na základě samostatné žádosti vydáno závazné stanovisko č.j.: Hl 21205/2019/OŽP.

Ochrana ovzduší: Podle § 11, odst.3 zákona č. 201/2012 Sb., o ochraně ovzduší v platném znění vydáváme toto vyjádření:
V rámci stavební činnosti je nutné zaměřit se v maximální možné míře na vyloučení vnášení tuhých znečišťujících látek do ovzduší v souladu se zákonem o ochraně ovzduší. Ke snižování emisí

Elektronický podpis - 23.4.2019
Certifikát autora podpisu :
Jméno : Ivana Kopecká
Vydal : PostSignum Qualified C...
Platnost do : 2.1.2020 14:26:41-000 +01:00

prašnosti lze realizovat opatření stanovené v Metodice MŽP pro stanovení opatření ke snížení vlivů stavební činnosti na imisní zatížení částicemi PM_{10}, které jsou prakticky dosažitelná, tj. na všech místech a při operacích, kde dochází k emisím TZL do ovzduší. V průběhu výstavby komunikace a s ohledem na technické možnosti budou činěna opatření tak, aby nedocházelo k úniku částic do ovzduší (např. skrápění odpadu ze stavby, vodní clony, odprašovací nebo mlžící zařízení, odsávání, případně zakrytování). Při zvýšené rychlosti větru omezit stavební činnosti s vysokou prašností.
Při dodržení výše uvedeného nemáme k akci námitek.

Vodní hospodářství: Vyjádření dle § 18 zákona č. 254/2001 Sb.,o vodách (dále jen „vodní zákon") v platném znění:

Při úpravě stávajícího podélného propustku požadujeme zachovat stávající průtočný profil, popř. realizovat propustek kapacitnější. Příčné propustky budou provedeny v souladu s předloženou dokumentací Modernizace silnice II/343 Kameničky. Obnovované trasy odvodnění (reprofilace příkopu, vyústění a vsakování v terénu) nesmí po dokončení prací z dlouhodobého hlediska a při zvýšeném soustředěném průtoku vody v příkopech negativně ovlivňovat své okolí odvádějící vodou.

V souvislosti s navrženou akcí upozorňujeme na skutečnost, že v pozemcích dotčených stavbou, popř. v jejich blízkosti, existují stávající inženýrské sítě – veřejný vodovod, splašková kanalizace a dešťová kanalizace. Z tohoto důvodu je nutné požádat před započetím stavby o písemné stanovisko provozovatele těchto inženýrských sítí (Obec Kameničky), který ve svém vyjádření stanoví případné podmínky a požadavky související s křížením popř. souběhem s jejich sítěmi.
Zároveň upozorňujeme na maximální obezřetnost při stavební činnosti související s napojováním uličních vpustí do dešťové kanalizace.

Při realizaci navržené akce požadujeme v dotčeném území postupovat tak, aby používáním stavebních mechanizmů a nářadí nedošlo k ohrožení kvality podzemních a povrchových vod (ve smyslu § 39 vodního zákona), a to zejména látkami ropného původu (nafta, mazací oleje atd.).

Za dodržení výše uvedených podmínek nemáme k navržené akci (dle předložené projektové dokumentace) další připomínky a souhlasíme s její realizací.

Ochrana zemědělského půdního fondu:
V současné době je žádost o souhlas k odnětí půdy ze zemědělského půdního fondu na výše uvedenou stavbu (pozemky parcelní číslo 518/5, 689/2) podána a je v řízení.

Ochrana přírody:
Stávající dřeviny musí být v průběhu stavby zabezpečeny před poškozením v souladu s ČSN 83 9061 z 2/2006 -"Technologie vegetačních úprav v krajině - Ochrana stromů, porostů a vegetačních ploch při stavebních pracích" – mj. musí být chráněny proti mechanickému poškození (např. pohmoždění a rozdrásání kůry, dřeva a kořenů, poškození koruny) vozidly, stavebními stroji… Hloubené výkopy se nesmí provádět v kořenovém prostoru. Pokud se tomu nelze v jednotlivých případech vyhnout, musí být výkop prováděn ručně nebo odsávací technikou. Nejmenší odstup od paty kmene musí být čtyřnásobek obvodu kmene ve výšce 1 m, nejméně však 2,5 m. Jinak se dotčené území nachází v CHKO Žďárské vrchy. Orgánem státní správy v ochraně přírody je podle zákona č. 114/1992 Sb., o ochraně přírody a krajiny, ve znění pozdějších předpisů, AOPK ČR, Regionální pracoviště SCHKO Žďárské vrchy se sídlem Brněnská 39, 591 01 Žďár nad Sázavou.

Státní správa lesů: Vyjádření dle ust. § 48 odst. 3 zákona č. 289/1995 Sb., o lesích a o změně a doplnění některých zákonů, v platném znění (dále jen „lesní zákon"):
Plánovanou akcí nebudou dotčeny pozemky určené k plnění funkcí lesa ani ochranné 50m pásmo lesa.
K akci nemáme námitek.

Státní správa myslivosti: Vyjádření dle ust. § 60 zákona č.449/2001 Sb., o myslivosti, v platném znění (dále jen „zákon o myslivosti")
K akci nemáme připomínek.

Výše uvedená vyjádření mají informativní charakter a poskytují údaje pro investora, popř. pro stavební úřad, jak ve věci dále postupovat a zda je nutné si zajistit vydání konkrétních závazných stanovisek nebo jiných správních rozhodnutí.

Jako podkladů pro toto vyjádření bylo použito stanovisek úseků odboru životního prostředí: odpadové hospodářství (Ing. Ivana Kopecká), ochrana ovzduší (Andrea Boguajová, DiS), vodní hospodářství (Bc. Hana Kroužilová), ochrana přírody a ZPF (Světla Vlková), SSL a SSM (Ing. Petr Uher).

„otisk úředního razítka"

Ing. Ivana Kopecká
vedoucí odboru ŽP

Na vědomí: Stavební úřad v Hlinsku

Informace o datové zprávě		ID zprávy:	669403763
Odesílatel			
Název	Město Hlinsko, Poděbradovo náměstí 1, 53901 Hlinsko, CZ		
ID schránky	k4hby3r	Typ schránky	OVM
Příjemce			
Název	PRODIN a.s., Jiráskova 169, 53002 Pardubice, CZ		
ID schránky	wrjftqq	Dodáno	23.4.2019 14:33:21
		Doručeno	23.4.2019 14:34:14
Obecné informace			
Věc	Souhrnné stanovisko OŽP - Modernizace silnice II/343 Kameničky		
Zmocnění	/ §	odstavec	písmeno
Naše č.j.	HI 21207/2019/OŽP		
Naše sp.zn.	S-OŽP/ZP-63/2019		
Vaše č.j.			
Vaše sp.zn.			
K rukám	paní Martina Řezaninová		
Do vl.rukou	☐	Zakázat doruč.fikcí	☐
Stav zprávy	zpráva byla doručena přihlášením (zapsán čas doručení)		
Přílohy			
Kameničky_modernizace silnice II-343.pdf		182 kb	

Městský úřad Hlinsko

Poděbradovo náměstí 1, 539 23 Hlinsko

Odbor životního prostředí

Adresa pracoviště: Adámkova třída 554, 539 01 Hlinsko

Váš dopis ze dne: 26. 3. 2019
Vaše značka:
Č.j.: Hl 21205/2019/OŽP
Spisová značka: S-OŽP/OH-25/2019
Spis. znak – skart. znak/lhůta: 249.7/V5
Opráv. úřed. osoba: Ing. Ivana Kopecká
Tel.: 469 326 155
E – mail: kopecka@hlinsko.cz
Počet listů/příloh: 1/0
V Hlinsku dne: 18. 4. 2019

PRODIN a.s.
Jiráskova 169
530 02 Pardubice
IČ 25292161

ZÁVAZNÉ STANOVISKO

Městský úřad Hlinsko, odbor životního prostředí, jako věcně příslušný orgán dle ust. § 79 odst. 4 zákona č. 185/2001 Sb., o odpadech a o změně některých dalších zákonů, ve znění pozdějších předpisů (dále jen zákon o odpadech) a podle ustanovení § 149 odst. 1 zákona č. 500/2004 Sb., správní řád v platném znění, vydává:

souhlasné závazné stanovisko

k povolení stavby

Modernizace silnice II/343 Kameničky

Jedná se o modernizaci silnice II. třídy č. 343 v Kameničkách v délce cca 677 m. Modernizace spočívá ve vyfrézování stávajícího krytu, opravě lokálních poruch, sanace krajů vozovky a položení nových krytových a podkladních vrstev. V místě kompletní modernizace stávajících příčných propustků dojde k modernizaci silnice v celé konstrukční výšce. Dále dojde ke kompletní modernizaci dvou příčných propustků, jednoho podélného propustku a k reprofilaci stávajících příkopů. Nakládání s odpady bude dle zákona o odpadech.

Podmínky závazného stanoviska:

1. Se všemi stavebními odpady bude nakládáno v souladu se zákonem o odpadech, a v souladu s Metodickým návodem odboru odpadů pro řízení vzniku stavebních a demoličních odpadů a pro nakládání s nimi (srpen 2018).

2. Odpady **budou tříděny dle druhů a kategorií** (ostatní, nebezpečné) v souladu s vyhl. č. 93/2016 Sb. o Katalogu odpadů, je nutné zabránit míšení odpadů kategorie ostatní a kategorie nebezpečný.

Elektronický podpis - 18.4.2019
Certifikát autora podpisu :
Jméno : Ivana Kopecká
Vydal : PostSignum Qualified C...
Platnost do : 2.1.2020 14:26:41-000 +01:00

3. Odpady budou **zabezpečeny** (před nežádoucím znehodnocením, odcizením, únikem) v souladu se zákonem a **předávány k využití nebo odstranění (pouze osobám oprávněným k jejich převzetí** (dle zákona o odpadech).

4. Při nakládání s odpady je nutno dodržet ustanovení § 9a zákona o odpadech - Hierarchie způsobů nakládání s odpady – zejména předcházet vzniku odpadů, odpady přípravovat k opětovnému použití, odpady přednostně recyklovat. Dále musí původce plnit veškeré povinnosti, které mu výše uvedený zákon ukládá (§ 16 zákona, např. vedení průběžné evidence odpadů).

5. Jestliže bude vybouraný stavební výrobek použit opět jako stavební výrobek v místě stavby nebo na jiné stavbě k původnímu účelu, nestává se odpadem. **Podmínkou je, že použité stavební výrobky jsou pro další použití bezpečné – např. nejsou znečištěny škodlivinami.**

6. Nakládání s vytěženou zeminou musí probíhat v souladu se zákonem č. 185/2001 Sb., o odpadech v platném znění, a jeho prováděcími vyhláškami (např. vyhl. č. 294/2005 Sb.).

7. Ke kolaudaci budou předloženy doklady o způsobu nakládání se vzniklými odpady (např. vážní listy).

Odůvodnění

Městský úřad Hlinsko, odbor životního prostředí, obdržel dne 26. 3 2019 žádost společnosti **PRODIN a.s., Pardubice, IČ 25 29 21 61** o vydání závazného stanoviska z hlediska nakládání s odpady podle § 79 odst. 4 zákona o odpadech. Jedná se o modernizaci silnice II. třídy č. 343 v Kameničkách v délce cca 677 m. Modernizace spočívá ve vyfrézování stávajícího krytu, opravě lokálních poruch, sanace krajů vozovky a položení nových krytových a podkladních vrstev. V místě kompletní modernizace stávajících příčných propustků dojde k modernizaci silnice v celé konstrukční výšce. V Dále dojde ke kompletní modernizaci dvou příčných propustků, jednoho podélného propustku a k reprofilaci stávajících příkopů. Nakládání s odpady bude dle zákona o odpadech.

Jako dotčený orgán podle ustanovení § 4 odst. 2 stavebního zákona a § 79 odst. 4 zákona o odpadech posoudil žádost a přiložené doklady z hlediska jejich souladu s povinnostmi vyplývajícími ze zákona o odpadech a jeho prováděcích předpisů a dospěl k závěru, že akci lze realizovat za splnění podmínek, uvedených v tomto závazném stanovisku.

Obsah závazného stanoviska je závazný pro výrokovou část rozhodnutí správního orgánu.

Poučení

Proti tomuto závaznému stanovisku, které není samostatným rozhodnutím, se nelze odvolat. Odvolání proti obsahu závazného stanoviska lze podat až po vydání samostatného správního rozhodnutí ve věci samé odvoláním proti tomuto správnímu rozhodnutí, v rámci něhož lze napadnout celé závazné stanovisko nebo jeho část.

„otisk úředního razítka“

Ing. Ivana Kopecká
vedoucí odboru ŽP

Na vědomí: **Stavební úřad v Hlinsku**

Informace o datové zprávě		ID zprávy:	*668636551*
Odesílatel			
Název	*Město Hlinsko, Poděbradovo náměstí 1, 53901 Hlinsko, CZ*		
ID schránky	*k4hby3r*	Typ schránky	*OVM*
Příjemce			
Název	*PRODIN a.s., Jiráskova 169, 53002 Pardubice, CZ*		
ID schránky	*wrjftqq*	Dodáno	*18.4.2019 11:06:46*
		Doručeno	*18.4.2019 11:50:00*
Obecné informace			
Věc	*Závazné stanovisko, Kameničky, modernizace silnice*		
Zmocnění	/ §	odstavec	písmeno
Naše č.j.	*HI 21205/2019/OŽP*		
Naše sp.zn.	*S-OŽP/OH-25/2019*		
Vaše č.j.			
Vaše sp.zn.			
K rukám	*paní Martina Řezaninová*		
Do vl.rukou	☐	Zakázat doruč.fikcí	☐
Stav zprávy	zpráva byla doručena přihlášením (zapsán čas doručení)		
Přílohy			
Kameničky, modernizace silnice.pdf		178 kb	

AGENTURA OCHRANY PŘÍRODY A KRAJINY ČESKÉ REPUBLIKY

REGIONÁLNÍ PRACOVIŠTĚ
SPRÁVA CHRÁNĚNÉ KRAJINNÉ OBLASTI ŽĎÁRSKÉ VRCHY

Regionální pracoviště SCHKO Žďárské vrchy
Brněnská 39
591 01 Žďár nad Sázavou
tel.: +420 566 653 111
fax: +420 566 653 116
e-mail: zdarvrch@nature.cz
www.nature.cz

Správa a údržba silnic
Pardubického kraje
Doubravice 98
533 53 Pardubice

NAŠE ČÍSLO JEDNACÍ: 00962/ZV/19 **VYŘIZUJE:** Ing. Josef Havelka **DATUM:** 23.4.2019

Věc: závazné stanovisko ke stavebnímu řízení

Agentura ochrany přírody a krajiny České republiky jako orgán ochrany přírody (dále jen „Agentura") příslušný podle ust. § 78 odst. 3 zákona č. 114/1992 Sb. o ochraně přírody a krajiny v platném znění (dále jen „zákon") na základě žádosti Správy a údržby silnic Pardubického kraje, Doubravice 98, 533 53 Pardubice, IČ 00085031, vydává jako dotčený orgán podle ust. § 149 správního řádu toto

závazné stanovisko :

podle ust. § 44 odst.1 zákona Agentura

souhlasí

s vydáním stavebního povolení na akci „Modernizace silnice II/343 Kameničky" na pozemcích v k.ú. Kameničky podle předložené dokumentace a stanovuje pro stavbu následující podmínky:

1. Při stavbě nebude dotčena I.zóna ochrany přírody, a to pojezdem techniky ani ukládáním materiálu
2. Příčný propustek v km 0,605 včetně vtoku a výtoku bude upraven tak, aby nedocházelo k mortalitě živočichů

Odůvodnění:

Správa a údržba silnic Pardubického kraje, Doubravice 98, 533 53 Pardubice, IČ 00085031, zastoupená na základě plné moci společností Prodin, a.s., Jiráskova 169, 530 02 Pardubice, IČ 25292161, požádala dopisem doručeným na Agenturu ochrany přírody a krajiny České republiky, regionální pracoviště Správa CHKO Žďárské vrchy elektronicky dne 28.3.2019 o vydání závazného stanoviska k projektové dokumentaci pro stavební povolení na akci „Modernizace silnice II/343 Kameničky". Jedná se o opravu stávající silnice II/343 v úseku provozního staničení silnice km 30,336 – 31,998 v délce cca 879 m. Součástí modernizace je opětovná obnova vodorovného dopravního značení, reprofilace příkopů, modernizace stáv. propustků, modernizace stáv. odvodnění a doplnění odvodňovacích prvků aj. Je navrženo doplnění odvodňovacích prvků – silniční vpusti a liniové odvodnění pomocí žlabů. V rámci modernizace silnice je navržena v plném rozsahu k modernizace stávajících příčných propustků v km 0,25075 a 0,605 32. Odfrézovány mají být asfaltové vrstvy v tloušťce 130 mm, frézink (recyklovatelný odpad z frézování živičných vrstev silnice) má být použit na nezpevněné krajnice a přebytečný má být odvážen na cestmistrovství do Hlinska. Odvodnění komunikace je zajištěno příčným a

podélným sklonem povrchů do silničních příkopů nebo na terén. Při práci v blízkosti dřevin má být zajištěna jejich ochrana respektování ČSN DIN 18 920 Ochrana stromů, porostů a ploch pro vegetaci při stavebních činnostech, s odpady má být nakládáno v souladu s platnými předpisy. Při práci nesmí dojít k úniku škodlivých látek (ropné, cementové a jiné) do vodního prostředí, v případě úniku látek musí být přijata opatření k zachycení těchto látek. Zelené plochy dotčené stavbou mají být uvedeny do původního stavu.

Obec Kameničky se nachází v severní části CHKO Žďárské vrchy, silnice p.č. 823/1 v k.ú. Kameničky je součástí III.zóny odstupňované ochrany přírody CHKO Žďárské vrchy. Pozemky p.č. 520/4 520/6, 688/33, 688/32 a 688/31, které se nachází v bezprostřední blízkosti předmětné silnice (všechny v k.ú. Kameničky), jsou součástí I. zóny odstupňované ochrany přírody CHKO Žďárské vrchy a PR Volákův kppec. Nachází se na nich vlhká pcháčová louka s druhy rostlin a živočichů typickými pro tento typ luk. Podél řeky Chrudimky a jejích přítoků migruje vydra říční, a to i podél toku IDVT 10172987, na kterém má být modernizován propustek v km 0,25075.

Podle ustanovení § 26 odst. 1 písm. a) zákona je na celém území CHKO mimo jiné zakázáno zneškodňovat odpady mimo místa vyhrazená se souhlasem orgánu ochrany přírody, podle ustanovení § 26 odst. 1 písm. c) zákona je zakázáno vjíždět a setrvávat s motorovými vozidly a obytnými přívěsy mimo silnice, místní komunikace a místa vyhražená se souhlasem orgánu ochrany přírody. Podle ustanovení § 26 odst.3 písm.a) zákona je mimo jiné na území I. a II. zóny CHKO zakázáno provádět terénní úpravy značného rozsahu a měnit vodní režim. V přírodních rezervacích platí základní ochranné podmínky uvedené v § 34 zákona, zejména je zde zakázáno nevratně poškozovat půdní povrch a měnit dochované přírodní prostředí v rozporu s bližšími podmínkami ochrany. Zvláště chránění živočichové jsou ustanovením § 50 zákona chráněni ve všech svých vývojových stadiích a chráněna jsou i jimi využívaná sídla a jejich biotop.

Z předložené dokumentace vyplývá, že technologie prací řeší v souladu se zákonem ochranu dřevin a zneškodňování odpadů, ochrana živočichů ani rostlin, vjezd techniky a deponie materiálů v dokumentaci zakotvena není. Podle dokumentace je vzhledem k cennosti území nutno respektovat pokyny Správy CHKO Žďárské vrchy. Vjíždění a setrvávání motorových vozidel je zakotveno v § 26 odst. 1 písm. c) zákona, aby nebyla poškozena I.zóna ochrany přírody a PR, je třeba deponovat také materiál mimo toto území. Proto stanovuje Agentura podmínku č. 1.

U propustku v km 0,605 32 má být na vtoku vybudována vtoková jímka o rozměrech 80 x 120 cm a hloubce 130 cm, na výtoku jímka o rozměrech 80 x 120 cm a hloubce 60 cm. Jelikož se po obou stranách silnice se nachází malé vodní nádrže, nelze v nich vyloučit výskyt obojživelníků a jejich pád do jímek, které by se pak staly místem jejich zvýšené mortality. Aby k tomuto jevu nedocházelo, stanovuje Agentura podmínku č. 2.

Při jejich respektování souhlasí Agentura s vydáním stavebního povolení a realizací akce.

Poučení:

Podle ust. § 149 správního řádu není závazné stanovisko samostatným rozhodnutím a nelze se proti němu odvolat. Jeho obsah je závazným podkladem pro rozhodnutí stavebního úřadu, obsah závazného stanoviska lze napadnout odvoláním proti rozhodnutí tohoto úřadu.

(podepsáno elektronicky)

Ing. Václav Hlaváč, v. r.

ředitel Správy CHKO

Informace o datové zprávě		ID zprávy:	*671505864*
Odesílatel			
Název	*Regionální pracoviště Správa CHKO Žďárské vrchy (Agentura ochrany přírody a krajiny Česk, Brněnská 2279/39, 59101 Žďár nad Sázavou, CZ*		
ID schránky	*3hjdyhg*	Typ schránky	*OVM*
Příjemce			
Název	*PRODIN a.s., Jiráskova 169, 53002 Pardubice, CZ*		
ID schránky	*wrjftqq*	Dodáno	*29.4.2019 17:15:08*
		Doručeno	*30.4.2019 06:07:47*
Obecné informace			
Věc	*Odpověď: ŽOV - Modernizace silnice II/343 Kameničky, Správa a údržba silnic Pardubického kraje*		
Zmocnění	/ §		odstavec písmeno
Naše č.j.	*00962/ZV/19*		
Naše sp.zn.			
Vaše č.j.			
Vaše sp.zn.			
K rukám			
Do vl.rukou	☐	Zakázat doruč.fikci	☐
Stav zprávy	zpráva byla doručena přihlášením (zapsán čas doručení)		
Přílohy			
00962_2019_silnice_Kamenicky.pdf			615 kb

Správa a údržba silnic
Pardubického kraje
Úsek majetkové správy, Doubravice 98, 533 53 Pardubice
Oddělení majetkové správy Chrudim, Tovární 1150, 537 01 Chrudim

PARDUBICKÝ KRAJ

PRODIN a.s.
Jiráskova 169
530 02 Pardubice

Váš dopis zn. / ze dne	Naše značka	Vyřizuje	V Chrudimi dne
26.3.2019	SUSPK/2473/2019	Eva Polanská, DiS. Tel.č.469699025	3.4.2019

Vyjádření k návrhu objízdných tras v rámci stavby „ Modernizace silnice II/343 Kameničky".

Místo uzavírky : **silnice II/343 v obci Kameničky - úsek od křižovatky se sil. III/340 11 na Chlumětín – hr. okresu**

Důvod uzavírky: **oprava silnice II/343 Kameničky – hr. okresu**

Navržená obj. trasa pro OA a BUS : **po silnici III/340 11 Kameničky – Chlumětín – II/343 obousměrně**

Navržená obj. trasa pro NA : **po silnici II/343 Svratka – silnici II/354 Svratka – Krouna – silnici I/34 Krouna – Hlinsko – II/343 Hlinsko – Kameničky obousměrně**

SÚSPk - MS Chrudim, jež je oprávněna zřizovací listinou organizace k výkonu majetkových práv s právem hospodařit se silnicemi II. a III. tříd v Pardubickém kraji vydává k výše uvedenému návrhu toto vyjádření:

- před realizací stavby, v dostatečném časovém předstihu, bude naše organizace požádána souhlas s uzavírkou s přesným termínem
- následně bude vydáno příslušným silničním správním úřadem rozhodnutí o uzavírce, vedení objízdné trasy a stanovení přechodného dopravního značení
- musí být vydáno kladné stanovisko Police ČR-DI
- přechodné dopravní značení, včetně kontroly a případných oprav zajistí žadatel o uzavírku
- žadatel o uzavírku musí po dobu trvání uzavírky zajistit sledování stavu objízdné trasy, případné závady ve sjízdnosti na silnicích II. a III. třídy okamžitě nahlásí Správě a údržbě silnic Pardubického kraje, se kterou se dohodne na způsobu jejich odstranění
- vzniklé škody a poruchy na objízdné trase budou odstraněny na náklad žadatele o uzavírku v souladu s ustanovením § 24, odst. 6 zákona č. 13/1997 Sb., o pozemních komunikacích.
- před zahájením uzavírky zajistí žadatel o uzavírku zdokumentování stavu objízdné trasy, které předá Správě a údržbě silnic Pardubického kraje
- po skončení uzavírky bude provedeno porovnání stavu objízdné trasy před a po uzavírce a případné vzniklé škody na objízdné trase budou odstraněny na náklad žadatele o uzavírku.

Vzhledem k tomu, že navržená objízdná trasa pro nákladní dopravu je vedena přes obec Krouna, upozorňujeme na stavební práce, které budou probíhat v obci v roce 2019 v rámci výstavby kanalizace.

S pozdravem

Správa a údržba silnic Pardubického kraje
Doubravice 98
533 53 Pardubice

Ing. Dušan Chocholouš
vedoucí oddělení MS Chrudim

Krajská správa a údržba silnic Vysočiny
příspěvková organizace

Kosovská 16, 586 01 Jihlava

ODDĚLENÍ TECHNICKO-SPRÁVNÍ, JIHLAVSKÁ 1, 591 01 ŽĎÁR NAD SÁZAVOU

Prodin a.s.

Jiráskova 169
530 02 Pardubice

VÁŠ DOPIS ZNAČKY	NAŠE ZNAČKA	VYŘIZUJE	ŽĎÁR N/S.
	KSAUSVPO1/5687/2019	Krištof	30.4.2019

Věc
V y j á d ř e n í k návrhu objízdných tras kvůli akci „Modernizace silnice II/343 Kameničky"

S předloženým návrhem objízdných tras kvůli akci „Modernizace silnice II/343 Kameničky" po silnicích II/343, II/354 a III/34311 souhlasíme.

.....
Ing. Miloslav Štěpánek
Vedoucí technicko-správního oddělení
Pracoviště Žďár nad Sázavou

Krajská správa a údržba silnic Vysočiny, příspěvková organizace
Kosovská 1122/16, 586 01 Jihlava
IČO: 00090450
Oddělení TSÚ Žďár nad Sázavou, tel.: 566 692 011
Jihlavská 1, 591 01 Žďár nad Sázavou

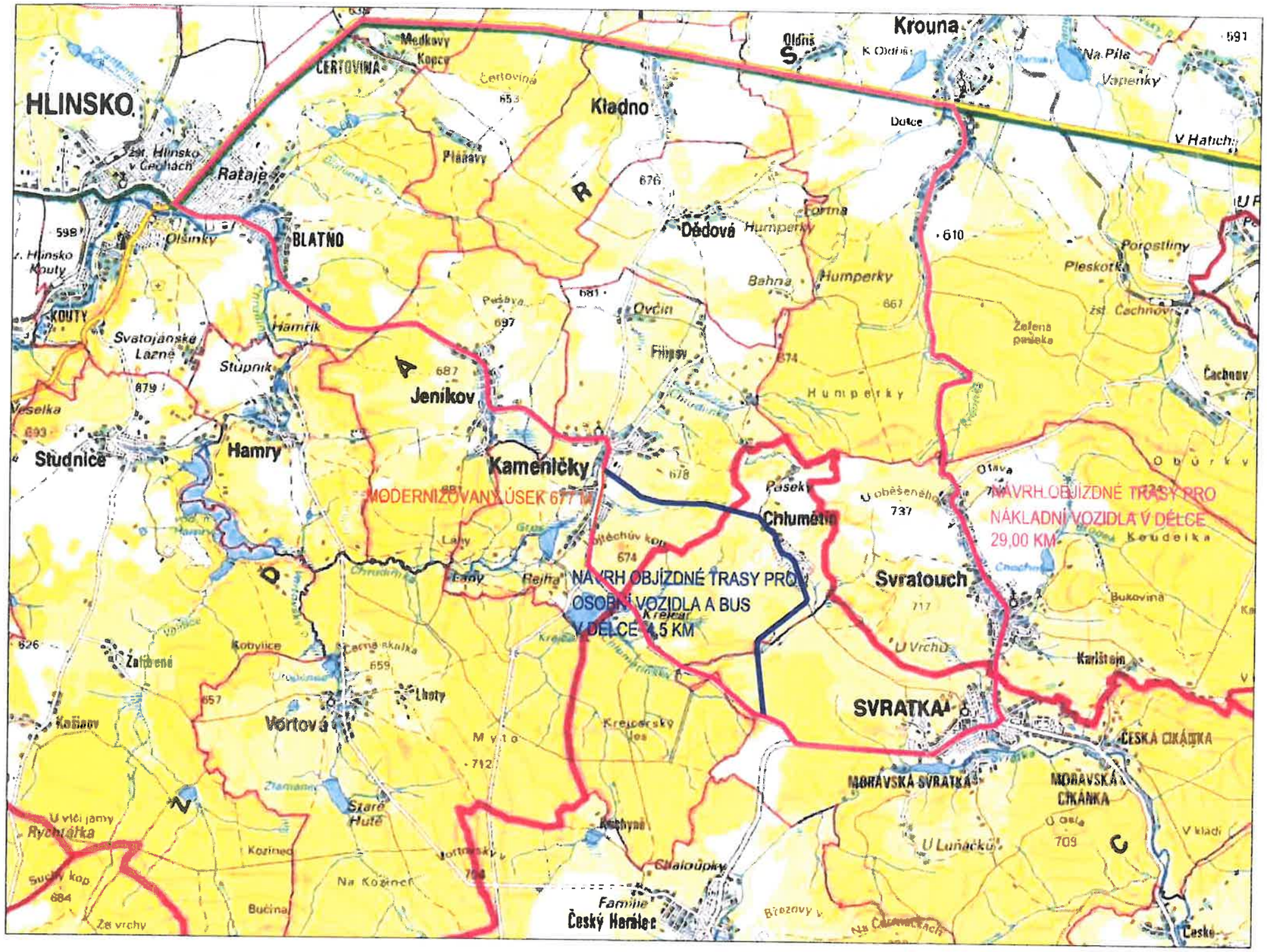

"MODERNIZACE SILNICE II/343 KAMENIČKY, PD"
NÁVRH OBJÍZDNÉ TRASY

K. 3. 2019 Souhlas!
ŘEDITELSTVÍ SILNIC A DÁLNIC ČR
SPRÁVA PARDUBICE
Hlaváčova 502
530 02 Pardubice 10

NÁVRH OBJÍZDNÉ TRASY V PŘÍPADĚ PLNÉ UZAVÍRKY :
- PRO OSOBNÍ VOZIDLA A BUS PO SILNICI III/343 11 V DÉLCE 4,5 KM V
-PRO NÁKLADNÍ VOZIDLA PO SILNICI II/343 SVRATKA, - II/354 SVRATKA - KROUNA - I/34 KROUNA - HLINSKO - II/343 HLINSKO - KAMENIČKY - V DÉLCE CCA 29,00 KM

Fürstlová Fürstlová

Vypracoval: Jana Förstlová	Zodp. projektant: Jana Förstlová	Kontroloval: Ing. Michal Horný
Kraj: Pardubický	Tratový úsek/Obec: Kameničky	
Objednatel: Správa a údržba silnic Pardub. kraje, Doubravice 98, Pce		
Akce: MODERNIZACE SILNICE II/343 KAMENIČKY, PD	Formát 1A4	
	Datum 03/2019	
	Účel DSP	
	Č. zakázky 3110/018/153	
	Změna	Č. kopie
	Měřítko	
Obsah výkresu: NÁVRH OBJÍZDNÉ TRASY	Část dokumentace	Č. výkresu

PRODIN

KRAJSKÉ ŘEDITELSTVÍ POLICIE
PARDUBICKÉHO KRAJE

ÚZEMNÍ ODBOR CHRUDIM

Dopravní inspektorát

PCR17ETRpo97941919

Č.j.: KRPE-24849-1/ČJ-2019-170306

Chrudim 25. dubna 2019
Počet listů: 3
Přílohy: 8/45

Prodin a.s.
Martina Řezaninová
Jiráskova 169
530 02 Pardubice

Doručovací adresa: datová schránka (Prodin a.s., IČO:25292161)

Stanovisko k projektové dokumentaci pro stavební řízení.

Dne 25.03.2019 byla na Policii ČR, Krajské ředitelství Pardubického kraje, Územní odbor Chrudim, Dopravní inspektorát v Chrudimi předložena žádost o stanovisko na akci:

„Modernizace silnice II/343 Kameničky"

Jde o modernizaci sil. II/343 rozdělenou na dva objekty SO 101 – Komunikace a SO 102 – Zpevněné plochy.
SO 101 – Komunikace – modernizace stávající komunikace – asfaltové souvrství - ve stávajícím šířkovém uspořádání. Začátek modernizace silnice začíná cca ve vzdálenosti 17,00 m od počátečního uzlového bodu (křižovatka silnice II/343 x III/34311 (směr Chloumětín) a pokračuje ve směru Svratka po označení svislým DZ konec obce. Délka modernizovaného úseku je 677,09. Stávající průtah obcí vykazuje přibližně šířku vozovky, tedy cca 6,0 – 6,5 – 6,0 m mezi obrubami. Sil. II/343 – kategorie S 7,0/50 – S 7,5/50. Jedná se o modernizaci posledního úseku silnice v obci Kameničky, kdy se stav asfaltového souvrství jeví dožitým. Je navrženo doplnění odvodňovacích prvků (sil. vpusti, liniové odvodnění pomocí žlabů). V rámci modernizace silnice je navržena v plném rozsahu k modernizace st. příčných propustků v km 0,250 75 a 0,605 32. V konci úpravy dojde k reprofilaci. st. příkopů. Stávající dopravní značení bude modernizováno a doplněno. Bude doplněno vodorovné dopravní značení. Zelené plochy dotčené stavbou budou uvedeny do původního stavu. Modernizace spočívá ve vyfrézování stávajícího krytu, opravě lokálních poruch, případně sanace krajů vozovky a nové položení krytových a podkladních vrstev. Pouze v místě kompletní modernizace stáv. Příčných propustků dojde k modernizaci silnice v celé konstrukční výšce. V zastavěné části obce Kameničky je navrženo ukotvení vozovky do sil. obrub po obou stranách vozovky. V konci úpravy se navrhuje vozovku ukotvit do nezpevněné krajnice, tak jak je tomu ve stávajícím stavu. Lokálně dojde k

Všehrdovo náměstí 46
537 20 Chrudim

Tel.: +420 974 572 250
Fax: +420 974 572 258
E-mail: cr.di@pcr.cz

modernizaci porušených krajů vozovky. Odvodnění silnice se navrhuje zachovat ve stávajícím režimu v podobě sil. vpustí, kdy dojde z hlediska umístění sil. obrub a příčným sklonům vozovky, po pravé straně vozovky k doplnění sil. vpustí a doplnění liniového odvodnění – odvod. žlaby s mříží. Dále dojde ke kompletní modernizaci 2 ks. Příčných propustků, 1 ks podélného propustku, v konci úpravy k reprofilaci stávajících příkopů. V rámci modernizace příčného propustku v km 0,250 75 **jsou i vyvolané úpravy stávajících inženýrských sítí.** Jedná se o **vodovod, splaškovou kanalizaci a vedení VO**. Sítě budou pouze stranově posunuty mimo objekt propustku, aby bylo možné stavbu zrealizovat. Z důvodu zachování stávajícího sdělovacího vedení CETIN a ostatních IS v blízkosti propustku bude nutné provést zapažení stavební jámy.

SO 102 – Zpevněné plochy – jedná se o modernizaci nástupišť autobusových zastávek a zpevněných ploch. Dojde k doplnění svislého a vodorovného dopravního značení, zelené plochy dotčené stavbou budou zpětně ozeleněny. Stávající plochy chodníků po levé straně ve směru na Svratku slouží zároveň jako nástupiště linkové osobní dopravy, stávající autobusová zastávka po pravé straně – zpevněná plocha této zastávky slouží jak pro zajíždění autobusu, tak pro čekající chodce – toto je velice nebezpečné - a proto v rámci modernizace dojde k úpravě nástupišť, výška podsádky silniční obruby u nástupní hrany se navrhuje provést + 160 mm. Nový kryt zpevněných plocha a nástupišť je navržen ze skladebné dlažby obdélníkového tvaru upnuté z velké míry, z jedné strany do silničních betonových obrub, a ze strany druhé do chodníkových betonových obrub, a dále z důvodu tvaru stávajícího terénu do betonových palisád. Vzhledem k terénním poměrům se navrhuje osadit **dopravně bezpečnostní zábradlí** s vodící tyčí pro nevidomé a slabozraké. základní šířka 1,50 m od přilehlé silnice Modernizace zpevněných ploch jsou navrženy tak, aby byly splněny požadavky vyhl. 398/2009 o obecných technických požadavcích zabezpečující bezbariérové užívání staveb. V místech, kde bude snížená podsádka sil. obruby na min. 8 cm bude provedena standardní hmatová úprava. Ve směru Hlinsko: autobusová zastávka je navržena v jízdním pruhu a ve směru Svratka: je navrženo zachování zastávky ve stávající typu – zálivová zastávka, z hlediska stísněných územních poměrů se navrhuje délka vyřazovacího úseku 10,00 m, délka zařazovacího úseku 15,00 m, šířka zálivu 3,00 m dojde k úpravě výšky nástupní hrany sil.obruby na + 160 mm - z důvodu vozového parku linkového dopravce - vyhl.398/2009 Příl.č.2 čl.3.1. Délky nástupní hrany 12,00 a 14,00 m (u zálivového typu). Nástupiště v šířkách 1,80 - 2,00 m. Nástupiště budou dovybaveny standardní hmatovou úpravou dle vyhlášky 398/2009 Sb – signální pás - označující vstup do prvních dveří budou vybaveny vizuálním kontrastním pásem u nástupní hrany autobusové zastávky, bude zde autobusový přístřešek – ve stávajícím stavu je na straně ve směru na Svratku dojde pouze k modernizaci přístupové plochy k přístřešku, z důvodu stísněných šířkových poměrů nelze přístřešek umístit u autobusové zastávky ve směru na Hlinsko.

Policie České republiky, Krajské ředitelství Pardubického kraje, Územní odbor Chrudim, Dopravní inspektorát, jako orgán státní správy ve věcech bezpečnosti a plynulosti provozu na pozemních komunikacích ve smyslu ust. § 2 zákona č. 273/2008 Sb., o Policii České republiky; ve smyslu ust. § 1 zákona č. 12/1997 Sb., o bezpečnosti a plynulosti silničního provozu, ve znění pozdějších předpisů, s odkazem na ustanovení § 124 odst. 11 písm. e) zákona č. 361/2000 Sb., o provozu na pozemních komunikacích a o změnách některých zákonů, v platném znění a ve věci pozemních komunikací ve smyslu ust. § 16 odst. 2 zákona č. 13/1997 Sb., o pozemních komunikacích, ve znění pozdějších předpisů vydává k projektové dokumentaci následující stanovisko:

- k předložené stavbě máme námitek za dodržení níže uvedených připomínek:
- komunikace musí i po rekonstrukci odpovídat ČSN 73 6101, rekonstrukcí nesmí být narušeny rozhledové poměry křižovatek, kterých se tato stavba dotýká (zajistit rozhled dle ČSN 73 6102) a sjezdů, kterých se tato stavba dotýká (zajistit rozhled dle ČSN 73 6101, ČSN 73 6110),

- dojde-li v rámci rekonstrukce k úpravě také např. části místních komunikací nebo veřejně přístupných účelových komunikací budou tyto úpravy provedeny tak, že i po opravě budou místní komunikace nebo veřejně přístupné ÚK odpovídat CŠN 73 6110,
- v případě dojde-li stavbou k rekonstrukci křižovatek ve smyslu pouze opravy povrchu nemáme k tomuto námitek, upozorňujeme pouze, že i po této úpravě musí křižovatky odpovídat ČSN 73 6102. V případě mělo by-li stavbou dojít k úpravě křižovatek umístěných v daném úseku opravy ve smyslu jejich rozšíření, posunutí, úpravy poloměru zaoblení či jiné větší úpravy, je nutné postupovat dle § 10 zákona č. 13/1997 Sb.,
- v rámci rekonstrukce komunikace **smí být upraveny pouze stávající připojení** (sjezdy k nemovitostem) **a to v stávajících šířkách**. V případě mělo by-li dojít k výstavbě nových sjezdů či šířkové úpravě stávajících sjezdů je nutno postupovat dle § 10 zákona č. 13/1997 Sb., V případě jsou-li **součástí sjezdů propustky, doporučujeme na těchto propustcích i v intavilánu z pohledu bezpečnosti a plynulosti silničního provozu provést šikmá čela** dle ČSN 73 6101 v poměru 1:1,5 (případně 1:2),
- propustky, příkopy a jiná zařízení opravovaná v rámci stavby nebo nově umisťovaná budou v odpovídat ČSN 73 6101,
- chodníky budou odpovídat ČSN 73 6110,
- autobusové zastávky budou odpovídat ČSN 73 6425-1,
- užité dopravně bezpečnostní zábradlí bude odpovídat TP 186,
- pro úpravy stávajících inženýrských sítí vyvolané danou stavbou nemáme námitek, upozorňujeme však, že pokud to podmínky dovolí vedení sítí v maximální možné míře vymístit mimo silniční pozemky a pomocné silniční pozemky, dle možností řešit křížení vedení sítí s komunikací protlakem, podvrtem, v krajním případě překopem. V případě nového umístění vedení VO také upozorňujeme, že v případě umísťování nových sloupů VO je nutné dodržení bezpečnostního odstupu pevné překážky od jízdního pruhu - 0,5 m a v případě nachází-li se zde chodník také bezpečnostního odstupu pevné překážky 0,5 m od pruhu pro chodce (dále je nutné zajisti podmínky dle vyhl. č. 398/2009 Sb. – průchozí prostor lze snížit na 0,9 m v případě umístění technického vybavení).
- **v případě vyústění účelových komunikací požadujeme v rámci stavby také provedení stavebního oddělení těchto ÚK od sil. II/343** to např. dvouřádkem dlažebních kostek či zapuštěnou obrubou – včetně doplnění navrženého dopravního zařízení Z 11g,
- co se týče v TZ uvedeného umístění dopravního zařízení **Z11g** – Směrové sloupky kulaté – červené – v místě sjezdů, upozorňujeme na skutečnost, že toto dopravní zařízení **smí být užito** (dle vyhl.č. 294/2015 Sb.) **pouze v místech vyústění účelových komunikací** na danou silnici nikoli v místech sjezdů (tzn. neumisťuje se v místech sjezdů k nemovitosteem – např. sjezd na pozemek – hospodářský sjezd, sjezd na louku, sjezd k RD apod.),
- s navrženým VDZ předběžně souhlasíme (V2b a V1a budou v souladu s rozhledvými poměry pro danou silnici),
- co se týče navrženého SDZ upozorňujeme, že **cca v km 0,5** (u autobusových zastávek) **se nachází dvě po sobě jdoucí stykové křižovatky** nikoli průsečné křižovatky – tzn. pro DZ P 2 a P4 **je nutné upravit tvar křižovatek na dodatkových tabulkách E 2b** (ve směru od Jeníkova je pro P 2 + E2b znázorněn správný tvar křižovatek) – E2b musí být shodné pro všechny směry – větve křižovatek,
- s doplněním SDZ P 2 + E2b v km cca 0,2 pro křižovatku ve směru na Jeníkov souhlasíme – jelikož hlavní pozemní komuniakce je zde vedena ve směrovém oblouku. Upozorňujeme však, že **E 2b musí mít stejný tvar i pod stávajícím značením P4** (i zde musí být hlavní pozemní komunikace vyobrazena ve směrovém oblouku).

- s doplněním/změnou tvaru SDZ na E2b pro stávající P 2 pro křižovatku v cca km 0,0 ve směru na Jeníkov souhlasíme, jelikož dojde takto ke sjezdnocení vyobrazení dané křižovatky v obou směrech (v oopačném směru je v sočasném stavu vyobrazena hlavní pozemní komunikace ve směrovém oblouku). Upozorňujeme však, že **E 2b musí mít stejný tvar i pod stávajícím značením P4** (i zde musí být hlavní pozemní komunikace vyobrazena ve směrovém oblouku).
- v rámci stavby požadujeme prověřit technický stav stávajícího dopravního zančení – v případě jeho poškození či nereflexnosti ho požadujeme vyměnit za nové odpovídající vyhl. č. 294/2015 Sb. a TP 65,
- jelikož před samotným umístěním dopravního značení/dopravního zařízení - stanovení místní úpravy provozu na pozemních komunikacích bude nutné postupovat dle § 77 zák. č. 361/2000 Sb., o provozu na pozemních komunikacích a o změnách některých zákonů, v platném znění - tzn. pro stavbu bude následně (nejpozději před kolaudací stavby) opětovně předložen zpracovaný zákres dopravního zančení/zařízení (svislého i vodorvného, případně umístění dopravního zařízení),
- požadujeme, aby pro daný projekt – stavbu byly dodrženy příslušné normy, technické podmínky a další související předpisy (ČSN 73 6102, ČSN 73 6101, ČSN 73 6110, ČSN 73 6425-1, vyhl. č . 398/2009 Sb., TP 65, TP 133, TP 186 aj),
- toto stanovisko je vyhotoveno k předložené PD, která byla zaslána prostřednictvím datové schránky ve formátu pdf. a je nedílnou součástí žádosti,
- jelikož je v předložené PD uvedeno, že stavba bude řešena za uzavírky II/343 s vedením objízdné trasy pro autobusovou dopravu a osobní dopravu po sil. III/343 11 v délce 4,5 km a pro nákladní dopravu po sil. II/343 Svratka – II/354 Svratka – Krouna – I/34 Krouna – I/34 Hlinsko – II/343 Hlinsko – II/343 Kameničky v délce cca 29 km upozorňujeme, že je před zahájením dané stavby nutné na zdejší součást Policie ČR **předložit návrh dopravně inženýrských opatření k zajištění bezpečnosti a plynulosti silničního provozu a požádat o vydání „Stanovisko k umístění přechodné úpravy provozu na pozemních komunikacích"** dle § 77 zákona č. 361/2000 Sb. o provozu na pozemních komunikacích a případně také samostatně požádat o **vydání „Souhlasu se zvláštním užíváním komunikace"** dle § 25 zákona č. 13/1997 Sb. o pozemních komunikacích, a dále o **vydání „Vyjádření k uzavírce PK a vedení objízdné trasy"** dle § 24 odst. 2 písm. d) zákona č. 13/1997 Sb., o pozemních komunikacích, jelikož prováděním stavby nesmí dojít k ohrožení provozu na pozemních komunikacích. K jeho případnému omezení může dojít jen v nezbytné míře a na dobu nezbytně nutnou. V případě, pokud si to vyžádá situace, budou práce prováděny pod ochrannou přenosného dopravního značení.
- jelikož nám není známa přesná doba trvání (přesný termín) prací prováděných na PK a tudíž ani termín úplné uzavírky PK nelze z naší strany vydat k dopravnímu značení textem uvedeném v TZ projektové dokumentace nyní vyjádření dle § 77 zákona č. 361/2000 Sb., o provozu na pozemních komunikacích. S ohledem na tuto skutečnost, doporučujeme prověřit možnost, že by se daném úseku vámi navržené uzavírky PK mohlo nacházet případné další omezení provozu na PK, uzavírka PK nebo také vedení objízdné trasy pro jinou akci. **Pro samotnou realizaci stavby bude pak nutné předložit zpracované dopravně inženýrské opatření.**

- jiné připomínky z hlediska námi chráněných zájmů nemáme.

Platnost tohoto stanoviska je jeden rok od data vydání.

Vyřizuje: por. Ing. Bc. Natalie Juráňová
komisař
tel. 974572257

npor. Mgr. Pavel Dostálek
vedoucí dopravního inspektorátu

v z. npor. Ing. David Veselý
zástupce vedoucího dopravního inspektorátu

Ověřovací doložka

Převod dokumentu z analogové do digitální podoby podle § 69a z. č. 499/2004 Sb.

Subjekt, který převod dokumentu provedl:

POLICIE ČESKÉ REPUBLIKY
Krajské ředitelství policie Pardubického kraje
Územní odbor Chrudim, Dopravní inspektorát
Hradební 47
Chrudim

Datum vyhotovení:

25.4.2019 14:26:54

Jméno a příjmení osoby, která převod dokumentu provedla:

por. Ing. Bc. Natálie Juráňová

Zajišťovací prvek:

bez

Počet listů převáděného dokumentu:

3

Mgr. Pavel Dostálek
25.04.2019 14:48:17
Digitálně podepsal
Mgr. Pavel Dostálek
POLICIE ČESKÉ REPUBLIKY
Důvod: Za správnost vyhotovení

Informace o datové zprávě		ID zprávy:	*670698760*
Odesílatel			
Název	*Krajské ředitelství policie Pardubického kraje, Na Spravedlnosti 2516, 53002 Pardubice, CZ*		
ID schránky	*ndihp32*	Typ schránky	*OVM*
Příjemce			
Název	*PRODIN a.s., Jiráskova 169, 53002 Pardubice, CZ*		
ID schránky	*wrjftqq*	Dodáno	*26.4.2019 06:48:28*
		Doručeno	*26.4.2019 13:44:29*
Obecné informace			
Věc	*Projektová dokumentace - Kameničky modernizace silnice II/343*		
Zmocnění	/ §	odstavec	písmeno
Naše č.j.	*KRPE-24849-1/ČJ-2019-170306*		
Naše sp.zn.	*KRPE-24849/ČJ-2019-170306*		
Vaše č.j.			
Vaše sp.zn.			
K rukám	*Martina Řezaninová*		
Do vl.rukou	☐	Zakázat doruč.fikcí	☐
Stav zprávy	zpráva byla doručena přihlášením (zapsán čas doručení)		
Přílohy			
KRPE-24849-1 Kameničky modernizace II-343 - Prodin_sig.pdf		271 kb	

Hasičský záchranný sbor Pardubického kraje

Územní odbor Chrudim, Topolská 569, 537 01 Chrudim

Č. j.: HSPA-4-**129**/2019

Chrudim 1. dubna 2019
Počet listů: 1
Příloha (y): PD

Adresa žadatele o stanovisko: Prodin a. s., Jiráskova 169, 530 02 Pardubice

Závazné stanovisko dotčeného orgánu na úseku požární ochrany

Vyřizuje za HZS: por. Ing. Martin Nekvapil, tel. 950581154, e-mail: martin.nekvapil@pak.izscr.cz

Název stavby: **Modernizace silnice II/343 Kameničky**

Místo stavby : **Kameničky, silnice II/343**

Stavebník : **Správa a údržba silnic Pardubického kraje**

Předložená dokumentace: ke stavebnímu povolení, Jana Förstlová, ČKAIT 0602529, 3/2019.

Hasičský záchranný sbor Pardubického kraje (dále jen „HZS Pardubického kraje“) jako věcně a místně příslušný dotčený orgán na úseku požární ochrany dle ustanovení § 26 odst. 2 písm. b) a ustanovení § 31 odst. 1 písm. b) zákona č. 133/1985 Sb., o požární ochraně, ve znění pozdějších předpisů (dále jen „zákon o požární ochraně“), posoudil v rozsahu požárně bezpečnostního řešení výše uvedenou dokumentaci předloženou dne 28. března 2019 a vydává k ní v souladu s ustanovením § 31 odst. 3 zákona o požární ochraně a dále dle ustanovení § 149 odst. 1 zákona č. 500/2004 Sb., správní řád, ve znění pozdějších předpisů

souhlasné závazné stanovisko.

Odůvodnění

HZS Pardubického kraje vycházel při vydání závazného stanoviska z těchto podkladů:

• Průvodní a souhrnná zpráva stavby, Jana Förstlová, ČKAIT 0602529, 3/2019. Posouzením předložené projektové dokumentace dle ustanovení § 46 odst. 1 vyhlášky č. 246/2001 Sb., o stanovení podmínek požární bezpečnosti a výkonu státního požárního dozoru (vyhláška o požární prevenci), ve znění vyhlášky č. 221/2014 Sb., dospěl HZS Pardubického kraje k závěru, že projektová dokumentace splňuje obsahové náležitosti dle ustanovení § 41 vyhlášky o požární prevenci. Z obsahu vyplývá, že jsou splněny technické podmínky požární ochrany kladené na danou stavbu vyhláškou č. 23/2008 Sb., o technických podmínkách požární ochrany staveb, ve znění vyhlášky č. 268/2011 Sb.

HZS Pardubického kraje
územní odbor Chrudim
Topolská 569
537 01 CHRUDIM
-10-

.....

por. Ing. Martin Nekvapil
komisař, pracoviště prevence, OOB a KŘ
HZS Pardubického kraje, Územní odbor Chrudim

Svazek: Kameničky

- **V případě reprofilace příkopů budou v místech stromů prováděny práce ručně v rozsahu průmětu koruny stromu, kořeny budou ručně seříznuty hladkým řezem a ošetřeny stromovým balzámem.**
- **Z důvodu zachování stability stromů není možné odřezávat kořeny o průměru větším než 2 cm.**

Stavbou objektu SO 102 – Zpevněné plochy nedojde k trvalému ani dočasnému záboru pozemku vedeného jako ZPF.

ORGANIZACE VÝSTAVBY

Staveniště se musí zařídit, uspořádat a vybavit, bude-li třeba, přísunovými cestami pro dopravu materiálu tak, aby stavba mohla být řádně a bezpečně prováděna. Nesmí docházet k ohrožování a nadměrnému obtěžování okolí, zvláště hlukem, prachem apod. Nesmí také docházet k omezování přístupu k přilehlým stavbám nebo pozemkům, k sítím technického vybavení a požárním zařízením.

POŽÁRNÍ BEZPEČNOST

Nejsou kladeny zvláštní požadavky na požární zabezpečení během realizace stavby.
Předepsané požadavky musí splnit všechny komunikace s dopravním omezením vyvolané stavbou, stejně jako veškeré vyznačené objízdné trasy v případě uzavírek.
Požární bezpečnost je řešena dle :
Vyhl. č. 23/2008 Sb. – O technických podmínkách požární bezpečnosti staveb
Vyhl. č. 268/2011 Sb. – O technických podmínkách požární bezpečnosti staveb (změny)
ČSN 73 0833 PBS – Budovy pro bydlení a ubytování
ČSN 73 0873 PBS – Zásobování požární vodou a souvisejících norem.

V prostoru stavby se nacházejí hydranty.

Příjezdy a přístupy:

Navržená komunikace bude obousměrná, dvoupruhová, šířky 6,00 – 6,50 m mezi obrubami. Příjezd k odběrným místům požární vody tedy bude zajištěn.

Normové požadavky na komunikace:

ČSN 73 0802 – požadovaná šířka komunikace min. 3 m – vzhledem k návrhu řešení autobus. zastávek je z hlediska PO bez požadavku.
- únosnost dle ČSN 73 6101 a ČSN 73 6114 – splněno, vozovka navržena pro častý pojezd TNV
- Vyhláška č. 23/2008
- volný příjezd k odběrnému místu – podzemní hydranty jsou umístěny ve veřejném prostranství

Příjezdy a přístupy požárních vozidel

Posouzení příjezdu v rámci řešení autobusových zastávek

Příjezd a průjezd je umožněn a zůstane zachován při každé dopravní situaci (řešené autobusové zastávky a zpevněné plochy nebudou bránit, z)
Navrhované řešení autobusových zastávek a zpevněných ploch zachovává stávající napojení komunikací a sjezdů na stáv. silnici II/343 .
Zpevněné plochy v posuzované lokalitě jsou z hlediska PO bez požadavku.

Po dobu výstavby bude provoz úplně uzavřen, pokud bude realizace stavby SO 102 prováděna ve stejném časovém období jako realizace ostatních stavebních objektů.

V případě opravy propustů je navržena objízdná trasa Objízdné trasy mohou být vedeny po okolních silnicích I. až III. tříd - zejména pak po silnici III/34311 Kameničky – Chlumětín- napojení na II/343 – pro osobní vozidla a BUS – délka cca 4,50 km.
pro nákladní vozidla – po II/343 – Svratka – II/354 Svratka – Krouna I/34 – Krouna – Hlinsko II/343 Hlinsko – Kameničky – délka cca 29 km

Na křižovatkách silnic I/34 s II/343, I/34 s II/354, II/343 s II/354 (Svratka), II/343 s II/350 (Chlumětín - rozcestí), a dále na křižovatkách silnic II/343 s III/34311 , které jsou ve směru k řešené lokalitě, bude návěstěno omezení provozu dopravní značkou „IS 11a" – Návěst před objížďkou.

Příjezd a průjezd je umožněn a zůstane zachován při každé dopravní situaci.
Navrhovaná modernizace komunikace je pro příjezd požární techniky vyhovující co do únosnosti i šířky.
Zpevněné plochy v posuzované lokalitě jsou z hlediska PO bez požadavku.

ČSN 73 0802 čl. 12.2.2
Za přístupovou komunikaci se považuje nejméně jednopruhová silniční komunikace (viz.ČSN 73 6100) se šířkou vozovky nejméně 3,00 m. Pro projektování těchto komunikací platí především ČSN 73 6101 nebo ČSN 73 6110; pro navrhování konstrukcí vozovek platí ČSN 73 6114.

Požární voda v posuzované lokalitě
ČSN 73 0873
Vnější odběrné místo:
Vnější odběrná místa požární vody nebudou stavbou dotčena. Dle vyhlášky č. 23/2008 Sb., Přílohy 3, apod.

OCHRANA INŽENÝRSKÝCH SÍTÍ

Před zahájením stavebních prací je nutno vytyčit podzemní inženýrské sítě jejich správci a při výkopových pracích postupovat podle jejich pokynů a požadavků.

Inženýrské sítě budou ochráněny dle požadavků jejich správců (plastové žlaby, ochranné trubky, panely, apod.). Po dobu výstavby budou respektovány podmínky správců inženýrských sítí.

RWE DISTRIBUČNÍ SLUŽBY – při práci v ochranném pásmu vedení budou dodržena veškerá stanovená pravidla pro práce v ochranném pásmu stávajících plynárenských zařízení. Při souběhu a

Agentura logistiky
Regionální středisko vojenské dopravy Hradec Králové
Velké náměstí 33, Hradec Králové, PSČ 500 01, datová schránka hjyaavk

Čj. MO 94555/2019-5512HK

Hradec Králové 26. března 2019
Výtisk číslo: 1
Počet listů: 1
Přílohy: 0

PRODIN a.s.
Jiráskova 169
530 02 Pardubice

Modernizace silnice II/343 Kameničky, Pardubický kraj

Ve smyslu zákona § 16 a § 175 zákona č. 183/2006 Sb. o územním plánování a stavebním řádu (stavební zákon) a zákon č. 222/1999 Sb., o zajišťování obrany České republiky v platných zněních a v souladu s resortními předpisy na základě Rozkazu ministra obrany č. 39/2011 Věstníku MO čl. 2, odst. 2, písm. d), zákon č. 13/1997 Sb. o pozemních komunikacích, Usnesení vlády ČR ze dne 8. března 2017 č. 180 o Plánu operační přípravy státního území ČR na léta 2017 až 2020, Zabezpečení výkonu působnosti MO ve věcech územního plánování a stavebního řádu, v platném znění vydávám

odborné souhlasné stanovisko

k realizaci akce tak, jak byla doložena v písemné a grafické dokumentaci.

Na základě Vaší žádosti k projektové dokumentaci pro stavební řízení Modernizace silnice II/343 Kameničky z hlediska zájmů orgánů vojenské dopravy nemám k uvedené akci žádné připomínky a s navrhovaným řešením souhlasím.

Při uzavírce silnice II/343 požaduji tuto skutečnost oznámit ReStřVD Hradec Králové minimálně 3 týdny předem včetně navržených objízdných tras k provedení zvláštních opatření.

Dané stanovisko je vydáno na základě RMO č. 39/2011, Zákon o pozemních komunikacích č.13/1997 sb., část 1-3, Vyhláška č. 104/1997 MDaS, kterou se provádí Zákon o pozemních komunikacích část 5, Česká technická norma ČSN 73 6101 Projektování silnic a dálnic, Česká technická norma ČSN 73 6201 Projektování mostních objektů, Česká technická norma ČSN EN 1991-2 (73 6203) Zatížení konstrukcí – zatížení mostů dopravou, Nařízení vlády ČR č. 139 z 19. 4. 2017 o plánování obrany státu, Usnesení vlády ČR č. 180 z 8. 3. 2017 o Plánu operační přípravy státního území ČR na léta 2017 – 2020, Plán operační přípravy ČR na léta 2017 – 2020 a Vojenský předpis ŽEN 2 – 16 Vojenské silnice a cesty a je nedílnou součástí souhrnného stanoviska MO zastoupené Sekcí nakládání s majetkem MO – Oddělení ochrany územních zájmů Čechy.

Kontaktní osoba: Kateřina Obermajerová, tel. 973 251 519, email: obermajerovak@army.cz

major Ing. Pavel Vrba
náčelník

Ministerstvo obrany ČR
Sekce nakládání s majetkem
odbor ochrany územních zájmů
Tychonova 1, Praha 6, PSČ 160 01, IČ: 60162694, ID datové schránky hjyaavk

Sp. zn.: 77812/2019-1150-OÚZ-PCE

Pardubice 2.dubna 2019
Výtisk č. 1
Počet stran: 2

PRODIN a.s.
Jiráskova 169

530 02 Pardubice

Závazné stanovisko pro územní řízení, stavební řízení
Modernizace silnice II/343 Kameničky
K čj.

Ministerstvo obrany ČR, Sekce nakládání s majetkem, odbor ochrany územních zájmů, oddělení ochrany územních zájmů Čechy v souladu se zmocněním v § 175 odst. 1 zákona č. 183/2006 Sb., o územním plánování a stavebním řádu (stavební zákon), ve znění pozdějších předpisů (dále jen „stavební zákon"), jako věcně a místně příslušné ve smyslu zákona č. 222/1999 Sb., o zajišťování obrany České republiky, ve znění pozdějších předpisů (dále jen „zákon o zajišťování obrany ČR"), a v souladu s Rozkazem ministra obrany č. 39/2011 - Zabezpečení výkonu působnosti MO ve věcech územního plánování a stavebního řádu, v platném znění, **vydává** ve smyslu § 4 odst. 2 písm. a) stavebního zákona pro potřeby vedeného řízení

souhlasné závazné stanovisko

k záměru tak, jak byl doložen v písemné a grafické dokumentaci při dodržení následujících podmínek:

- Při uzavírce silnice **II/343** požaduji tuto skutečnost oznámit Agentuře logistiky - Regionálnímu středisku vojenské dopravy, Velké náměstí 33, Hradec Králové, tel.č. 973 251 519 minimálně 3 týdny předem včetně navržených objízdných tras k provedení zvláštních opatření.

Odůvodnění:
Ministerstvo obrany ČR v souladu se zmocněním v § 175 odst. 1 stavebního zákona, dle § 161 téhož zákona a zákona o zajišťování obrany ČR provedlo po obdržení vaší žádosti o vydání závazného stanoviska dotčeného orgánu vyhodnocení předloženého záměru, prověřilo evidenci technické infrastruktury v jeho vlastnictví. Ministerstvo obrany ČR neeviduje inženýrské sítě a podzemní telekomunikační vedení, které by byly s daným stavebním záměrem v kolizi.

Daný stavební záměr je lokalizován v územích vymezených Ministerstvem obrany ČR v souladu s § 175 stavebního zákona u stavebních úřadů. Tato vymezená území Ministerstva obrany ČR jsou

shodná s údaji o území poskytovanými Ministerstvem obrany ČR pro ÚAP a jejich součástí jsou podrobné specifikace podmínek ve vymezeném území Ministerstva obrany ČR a zákonná určení. Po posouzení stavebního záměru odbornými složkami Ministerstvo obrany ČR konstatuje, že předložený stavební záměr není v rozporu se zájmy Ministerstva obrany ČR a nekoliduje s ochranou zájmů Ministerstva obrany ČR. Realizace stavebního záměru provedená v souladu s předloženou projektovou dokumentací neohrozí naplnění veřejného zájmu na zajištění obrany a bezpečnosti státu

Realizace stavebního záměru neohrozí naplnění veřejného zájmu ve smyslu zajištění obrany a bezpečnosti státu pouze za předpokladu plného respektování a splnění výše uvedených podmínek Ministerstva obrany ČR, které **musí být z důvodu ochrany veřejného zájmu uvedeny v rozhodnutí stavebního úřadu**, které bude doručeno Ministerstvu obrany ČR v jednom výtisku.

Toto závazné stanovisko nenahrazuje stanovisko účastníka řízení, nebo sjednání smluvního vztahu, Agentury hospodaření s nemovitým majetkem, ředitele Odboru správy nemovitého majetku v případech, kdy je Ministerstvo obrany ČR účastníkem územního a stavebního řízení ve smyslu stavebního zákona jako vlastník nemovitosti (pozemků, stavby, případně jiného věcného práva) dotčených stavebním záměrem nebo vlastník nemovitostí sousedících (§ 52, § 85 a § 109 stavebního zákona). V případě podání žádosti o vydání stanoviska účastníka řízení nebo sjednání smluvního vztahu samostatně kontaktujte Agenturu hospodaření s nemovitým majetkem Ministerstva obrany ČR v souladu se zápisem na listu vlastnictví.

Toto závazné stanovisko Ministerstva obrany ČR je platné 2 roky a musí být vyžádáno znovu, nebude-li během této doby stavba zahájena nebo dojde-li ke změnám v umístění, výšce nebo rozsahu stavby.

Kontaktní osoba: Ing. Renata Štěpánková, tel: 973 245 734

Jaroslav Janoušek
vedoucí oddělení ochrany územních zájmů Čechy

V další korespondenci, týkající se výše uvedené věci, uvádějte odkaz na sp. zn.: 77812/2019-1150-OÚZ-PCE tohoto závazného stanoviska Ministerstva obrany ČR.

Adresa pro doručování:
Ministerstvo obrany ČR,
Sekce nakládání s majetkem,
odbor ochrany územních zájmů,
oddělení ochrany územních zájmů Čechy
Teplého 1899, 530 02 Pardubice
IČO: 60162694

PRODIN a.s.	Schválil:
Došlo dne: 09 -04- 2019	
Čj.: 31PD19000025	

GridServices Člen innogy

PRODIN a.s.
Jiráskova 169
53002 Pardubice

naše značka	vyřizuje	datum
5001897461	Pavel Gabriel	09.04.2019

Věc:
Modernizace silnice II/343 Kameničky

K.ú. - p.č.: Kameničky

Stavebník: Správa a údržba silnic Pardubického kraje , Doubravice č.p. 98 , 53353 Pardubice

Účel stanoviska: Povolení stavby - stavební režim (ÚR+SP)

GasNet, s.r.o., jako provozovatel distribuční soustavy (PDS) a technické infrastruktury, zastoupený GridServices, s.r.o., vydává toto stanovisko:

V ZÁJMOVÉM ÚZEMÍ STAVBY SE NACHÁZÍ TATO PLYNÁRENSKÁ ZAŘÍZENÍ A PLYNOVODNÍ PŘÍPOJKY :

- plynovody STL PE d 50, 63 a 90 + STL plynovodní přípojky

Pro realizaci stavby stanovujeme tyto podmínky:

- Při modernizaci silnice požadujeme dodržet ČSN 736005, tab. B1.
- Požadujeme, aby práce v ochranném pásmu stávajících plynárenských zařízení byly prováděny nejméně 400 mm nad jejich povrchem.
- V případě, že nebude možné dodržet krytí PZ dle ČSN 73 6005, bude nutné provést přeložku těchto PZ tak, aby bylo dosaženo požadovaného krytí.
- Dopravní značení musí být umístěno od stávajícího plynárenského zařízení a plynovodních přípojek (dále jen PZ) v minimální vzdálenosti 1 m.
- Při vysazování stromů a okrasných dřevin požadujeme dodržet od stávajícího PZ vzdálenost minimálně 2 m na obě strany.
- Po odtěžení stávající konstrukce komunikace bude podstatně sníženo krytí stávajícího PZ. Proto je vyloučeno použití těžké mechanizace (zejména válců s trny, zemních fréz atd.) přímo nad potrubím. Při provádění prací je třeba věnovat zvýšenou pozornost a opatrnost u míst s odbočkami, kde navrtávací odbočkový T-kus vyčnívá nad vlastní porubí a mohlo by dojít k jeho odtržení. Dále je třeba ověřit polohu přípojek, které jsou nad vlastním potrubím PZ a navíc zpravidla uloženy kolmo na plynovod (tím i komunikaci).

Nové uliční vpusti musí být umístěny od stávajícího PZ v minimální vzdálenosti 0,5 m od jeho okraje.

Veškeré stavební práce musí být vykonávány tak, aby v žádném případě nenarušily bezpečný provoz uvedených plynárenských zařízení a plynovodních přípojek.

V rozsahu této stavby souhlasíme s povolením stavby dle zákona 183/2006 Sb. ve znění pozdějších předpisů. Tento souhlas platí pro územní řízení, řízení o územním souhlasu, veřejnoprávní smlouvy pro umístění stavby, zjednodušené územní řízení, ohlášení, stavební řízení, společné územní a stavební řízení, veřejnoprávní smlouvu o provedení stavby nebo oznámení stavebního záměru s certifikátem autorizovaného inspektora.

V zájmovém území se mohou nacházet plynárenská zařízení jiných vlastníků či správců, případně i dlouhodobě nefunkční/neprovozovaná plynárenská zařízení bez dostupných informací o jejich poloze a vlastnictví.

Plynárenské zařízení a plynovodní přípojky jsou dle ust. § 2925 zákona č. 89/2012 Sb., občanského zákoníku, provozovány jako zařízení zvlášť nebezpečné a z tohoto důvodu jsou chráněny ochranným pásmem dle zákona

GridServices, s.r.o.
Plynárenská 499/1
Zábrdovice
602 00 Brno
T +420532221111
F +420545578571
E info@gridservices.cz
I www.gridservices.cz
IČ: 27935311
DIČ: CZ27935311

Zapsán do obchodního rejstříku:
Krajský soud v Brně
oddíl C, vložka 57165
26.07.2007

Bankovní spojení:
Československá obchodní banka, a.s.
Číslo účtu: 17837923
Kód banky: 0300

č.458/2000 Sb. ve znění pozdějších předpisů.

Nedodržení podmínek uvedených v tomto stanovisku zakládá odpovědnost stavebníka za vzniklé škody.

Rozsah ochranného pásma je stanoven v zákoně 458/2000 Sb. ve znění pozdějších předpisů.

Při realizaci uvedené stavby budou dodrženy podmínky pro provádění stavební činnosti:

1) Za stavební činnosti se pro účely tohoto stanoviska považují všechny činnosti prováděné v ochranném pásmu plynárenského zařízení a plynovodních přípojek (tzn. i bezvýkopové technologie a terénní úpravy) a činnosti mimo ochranné pásmo, pokud by takové činnosti mohly ohrozit bezpečnost a spolehlivost plynárenského zařízení a plynovodních přípojek (např. trhací práce, sesuvy půdy, vibrace, apod.).

2) Stavební činnosti je možné realizovat pouze při dodržení podmínek stanovených v tomto stanovisku. Nebudou-li tyto podmínky dodrženy, budou stavební činnosti, považovány dle § 68 zákona č.458/2000 Sb. ve znění pozdějších předpisů za činnost bez našeho předchozího souhlasu. Při každé změně projektu nebo stavby (zejména trasy navrhovaných inženýrských sítí) je nutné požádat o nové stanovisko k této změně.

3) Před zahájením stavební činnosti bude provedeno vytyčení trasy a přesné určení uložení plynárenského zařízení a plynovodních přípojek. Vytyčení trasy provede příslušná provozní oblast (formulář a kontakt naleznete na www.gridservices.cz nebo NONSTOP zákaznická linka 800 11 33 55). Při žádosti uvede žadatel naši značku (číslo jednací) uvedenou v úvodu tohoto stanoviska. O provedeném vytyčení trasy bude sepsán protokol. Přesné určení uložení plynárenského zařízení a plynovodních přípojek je povinen provést stavebník na svůj náklad. Bez vytyčení trasy a přesného určení uložení plynárenského zařízení a plynovodních přípojek stavebníkem nesmí být vlastní stavební činnosti zahájeny. Vytyčení plynárenského zařízení a plynovodních přípojek považujeme za zahájení stavební činnosti.

4) Bude dodržena mj. ČSN 73 6005, TPG 702 04, zákon č.458/2000 Sb. ve znění pozdějších předpisů, případně další předpisy související s uvedenou stavbou.

5) Pracovníci provádějící stavební činnosti budou prokazatelně seznámeni s polohou plynárenského zařízení a plynovodních přípojek, rozsahem ochranného pásma a těmito podmínkami.

6) Při provádění stavební činnosti, vč. přesného určení uložení plynárenského zařízení je stavebník povinen učinit taková opatření, aby nedošlo k poškození plynárenského zařízení a plynovodních přípojek nebo ovlivnění jejich bezpečnosti a spolehlivosti provozu. Nebude použito nevhodného nářadí, zemina bude těžena pouze ručně bez použití pneumatických, elektrických, bateriových a motorových nářadí.

7) Odkryté plynárenské zařízení a plynovodní přípojky budou v průběhu nebo při přerušení stavební činnosti řádně zabezpečeny proti jejich poškození.

8) V případě použití bezvýkopových technologií (např. protlaku) bude před zahájením stavební činnosti provedeno úplné obnažení plynárenského zařízení a plynovodních přípojek v místě křížení na náklady stavebníka. V případě, že nebude tato podmínka dodržena, nesmí být použita bezvýkopová technologie.

9) Stavebník je povinen neprodleně oznámit každé i sebemenší poškození plynárenského zařízení nebo plynovodních přípojek (vč. izolace, signalizačního vodiče, výstražné fólie atd.) na telefon 1239.

10) Před provedením zásypu výkopu bude provedena kontrola dodržení podmínek stanovených pro stavební činnosti, kontrola plynárenského zařízení a plynovodních přípojek. Kontrolu provede příslušná provozní oblast (formulář a kontakt naleznete na www.gridservices.cz nebo NONSTOP zákaznická linka 800 11 33 55). Při žádosti uvede žadatel naši značku (číslo jednací) uvedenou v úvodu tohoto stanoviska. Povinnost kontroly se vztahuje i na plynárenské zařízení, které nebylo odhaleno. O provedené kontrole bude sepsán protokol. Bez provedené kontroly nesmí být plynárenské zařízení a plynovodní přípojky zasypány. V případě, že nebudou dodrženy výše uvedené podmínky, je stavebník povinen na základě výzvy provozovatele plynárenského zařízení a plynovodních přípojek, nebo jeho zástupce doložit průkaznou dokumentaci o nepoškození plynárenského zařízení a plynovodních přípojek během výstavby nebo provést na své náklady kontrolní sondy v místě styku stavby s plynárenským zařízením a plynovodními přípojkami.

11) Plynárenské zařízení a plynovodní přípojky budou před zásypem výkopu řádně podsypány a obsypány těženým pískem, bude provedeno zhutnění a bude osazena výstražná fólie žluté barvy, vše v souladu s ČSN EN 12007-1-4, TPG 702 01, TPG 702 04.

12) Neprodleně po skončení stavební činnosti budou řádně osazeny všechny poklopy a nadzemní prvky plynárenského zařízení a plynovodních přípojek.

13) Poklopy uzávěrů a ostatních armatur na plynárenském zařízení a plynovodních přípojkách, vč. hlavních uzávěrů plynu (HUP) na odběrném plynovém zařízení udržovat stále přístupné a funkční po celou dobu trvání stavební činnosti.

14) Případné zřizování staveniště, skladování materiálů, stavebních strojů apod. bude realizováno mimo ochranné pásmo plynárenského zařízení a plynovodních přípojek (není-li ve stanovisku uvedeno jinak).

15) Bude zachována hloubka uložení plynárenského zařízení a plynovodních přípojek (není-li ve stanovisku uvedeno jinak).

16) Při použití nákladních vozidel, stavebních strojů a mechanismů zabezpečit případný přejezd přes plynárenské zařízení a plynovodní přípojky uložením panelů v místě přejezdu plynárenského zařízení.

Platí pouze pro území vyznačené v příloze tohoto stanoviska a to 24 měsíců ode dne jeho vydání.

V případě dotčení pozemku v majetku společnosti GasNet, s.r.o. je třeba dále projednat smluvní vztah k tomuto pozemku. Kontakt na projednání naleznete na adrese www.gasnet.cz/cs/kontaktni-system/, činnost "Smluvní vztahy - pozemky a budovy plynárenských zařízení", případně na NONSTOP zákaznické lince 800 11 33 55.

Za správnost a úplnost dokumentace předložené s žádostí včetně jejího souladu s platnými předpisy plně zodpovídá její zpracovatel. Stanovisko nenahrazuje případná další stanoviska k jiným částem stavby.

V případě další korespondence nebo jednání (např. změna stavby) uvádějte naši značku - 5001897461 a datum tohoto stanoviska. Kontakty jsou k dispozici na www.gridservices.cz nebo NONSTOP zákaznická linka 800 11 33 55.

Gabriel

GasNet, s.r.o.
zastoupená společností GridServices, s.r.o., IČ 279 35 311
Pavel Gabriel
Vedoucí zpracování ext. požadavků-Čechy
Oddělení zpracování ext. požadavků-Čechy
+420495563464
pavel.gabriel@innogy.com

Přílohy: Orientační zákres plynárenského zařízení, Detailní zákres plynárenského zařízení, Ověřená příloha žadatele, Ověřená příloha žadatele

Příloha: Orientační zákres plynárenského zařízení. Tato příloha je nedílnou součástí stanoviska č. 5001897461 ze dne 09.04.2019.

Provozovatel DS: GasNet, s.r.o.; Stavebník: Správa a údržba silnic Pardubického kraje , Doubravice č.p. 98 , 53353 Pardubice. K.ú.: Kameničky.

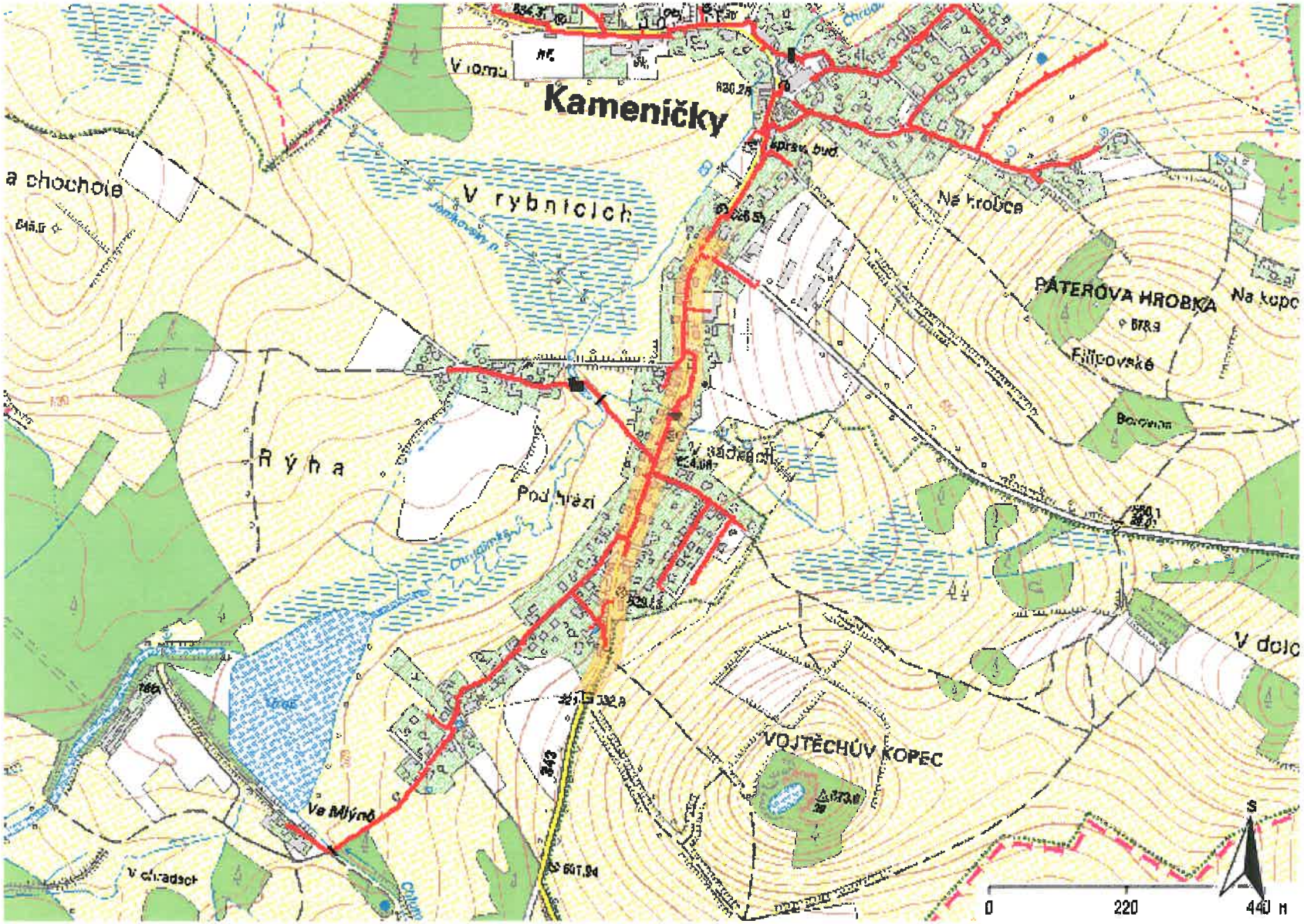

Legenda:

	linie plynovodu
	NTL
	STL
	VTL
	VVTL
	nefunkční
	plánovaná stavba před realizací
	ve výstavbě, neuvedeno do provozu
	regulační stanice
	ochranné zařízení
	kabel
	elektropřípojka
	kabel protikorozní ochrany
	anodové uzemnění
	stanice katodové ochrany
	pásmo vlivu anodového uzemnění SKAO

Příloha: Detailní zákres plynárenského zařízení. Tato příloha je nedílnou součástí stanoviska č. 5001897461 ze dne 09.04.2019.

Provozovatel DS: GasNet, s.r.o.; Stavebník: Správa a údržba silnic Pardubického kraje , Doubravice č.p. 98 , 53353 Pardubice. K.ú.: Kameničky.

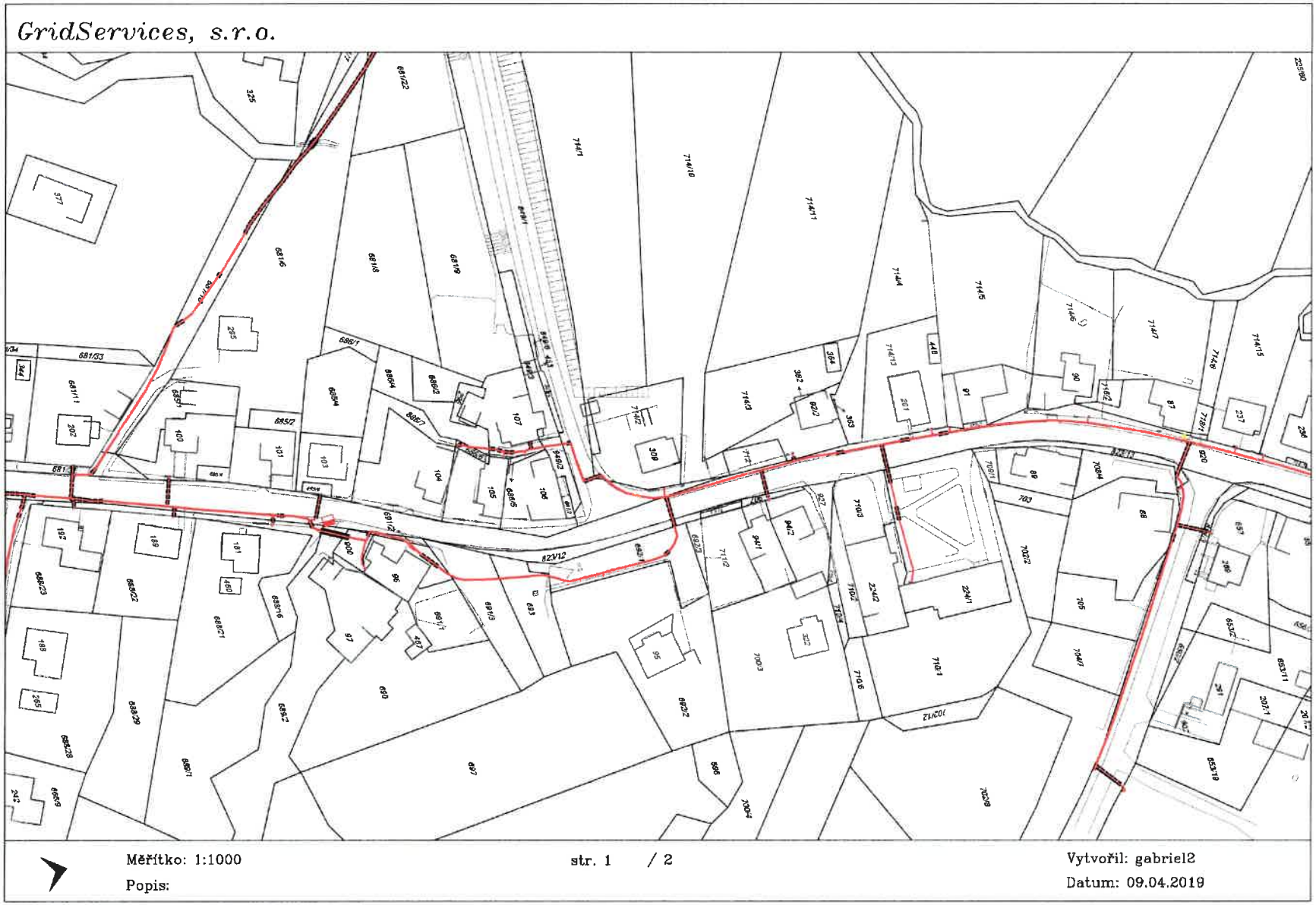

Legenda:

	linie plynovodu
	NTL
	STL
	VTL
	VVTL
	nefunkční
	plánovaná stavba před realizací
	ve výstavbě, neuvedeno do provozu
	regulační stanice
	ochranné zařízení
	kabel
	elektropřípojka
	kabel protikorozní ochrany
	anodové uzemnění
	stanice katodové ochrany
	pásmo vlivu anodového uzemnění SKAO

Příloha: Detailní zákres plynárenského zařízení. Tato příloha je nedílnou součástí stanoviska č. 5001897461 ze dne 09.04.2019.

Provozovatel DS: GasNet, s.r.o.; Stavebník: Správa a údržba silnic Pardubického kraje , Doubravice č.p. 98 , 53353 Pardubice. K.ú.: Kameničky.

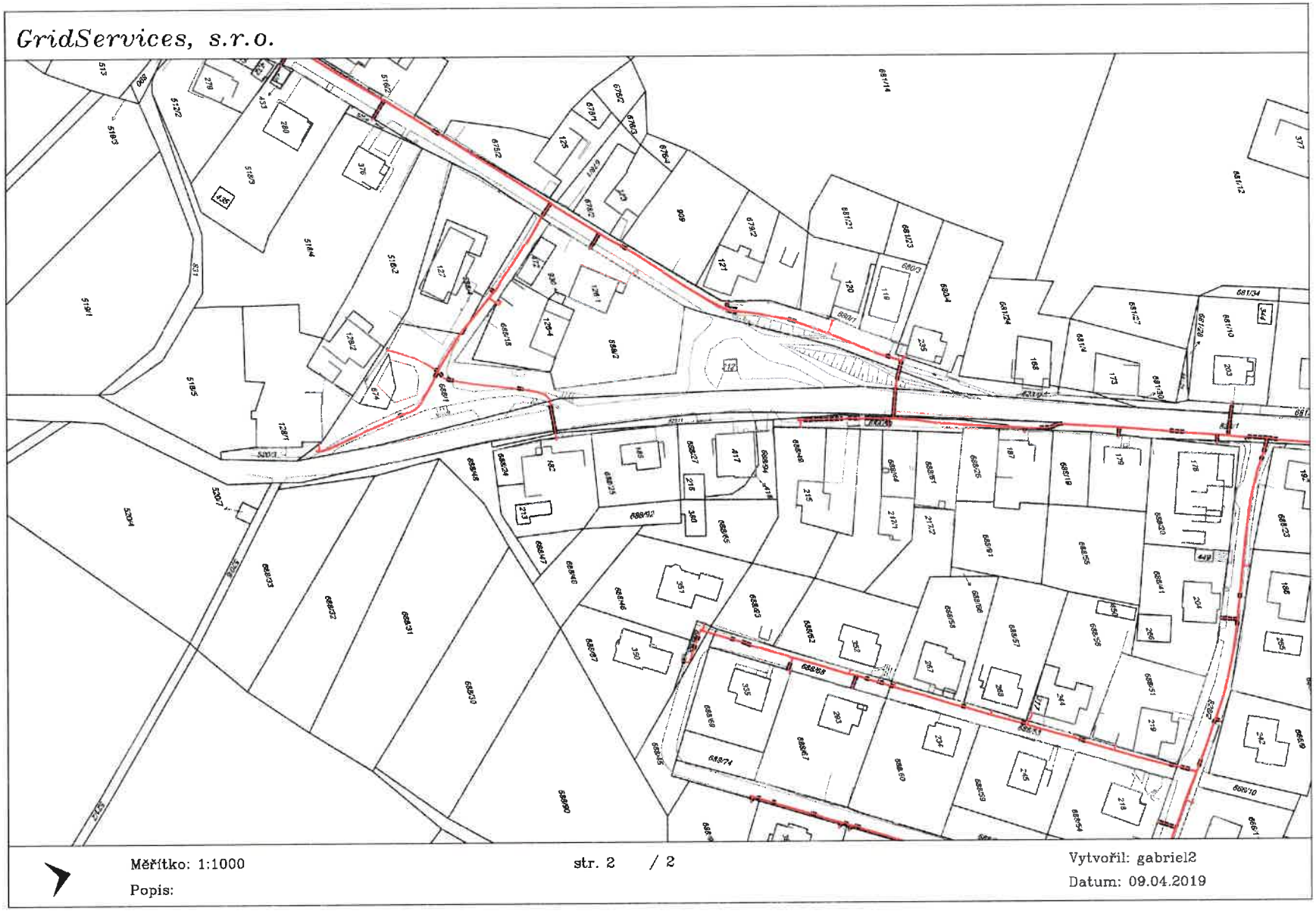

Legenda:

	linie plynovodu
	NTL
	STL
	VTL
	VVTL
	nefunkční
	plánovaná stavba před realizací
	ve výstavbě, neuvedeno do provozu
	regulační stanice
	ochranné zařízení
	kabel
	elektropřípojka
	kabel protikorozní ochrany
	anodové uzemnění
	stanice katodové ochrany
	pásmo vlivu anodového uzemnění SKAO

Příloha: Ověřená příloha žadatele. Tato příloha je nedílnou součástí stanoviska č. 5001897461 ze dne 09.04.2019.

Provozovatel DS: GasNet, s.r.o.; Stavebník: Správa a údržba silnic Pardubického kraje , Doubravice č.p. 98 , 53353 Pardubice. K.ú.: Kameničky.

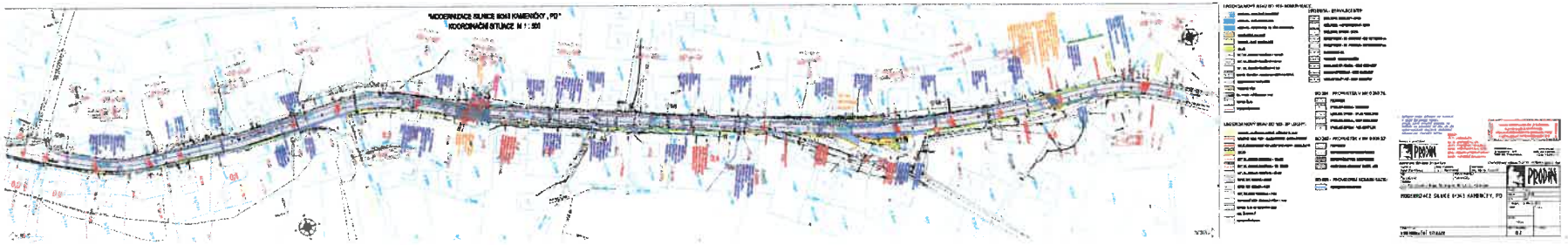

Příloha: Ověřená příloha žadatele. Tato příloha je nedílnou součástí stanoviska č. 5001897461 ze dne 09.04.2019.

Provozovatel DS: GasNet, s.r.o.; Stavebník: Správa a údržba silnic Pardubického kraje , Doubravice č.p. 98 , 53353 Pardubice. K.ú.: Kameničky.

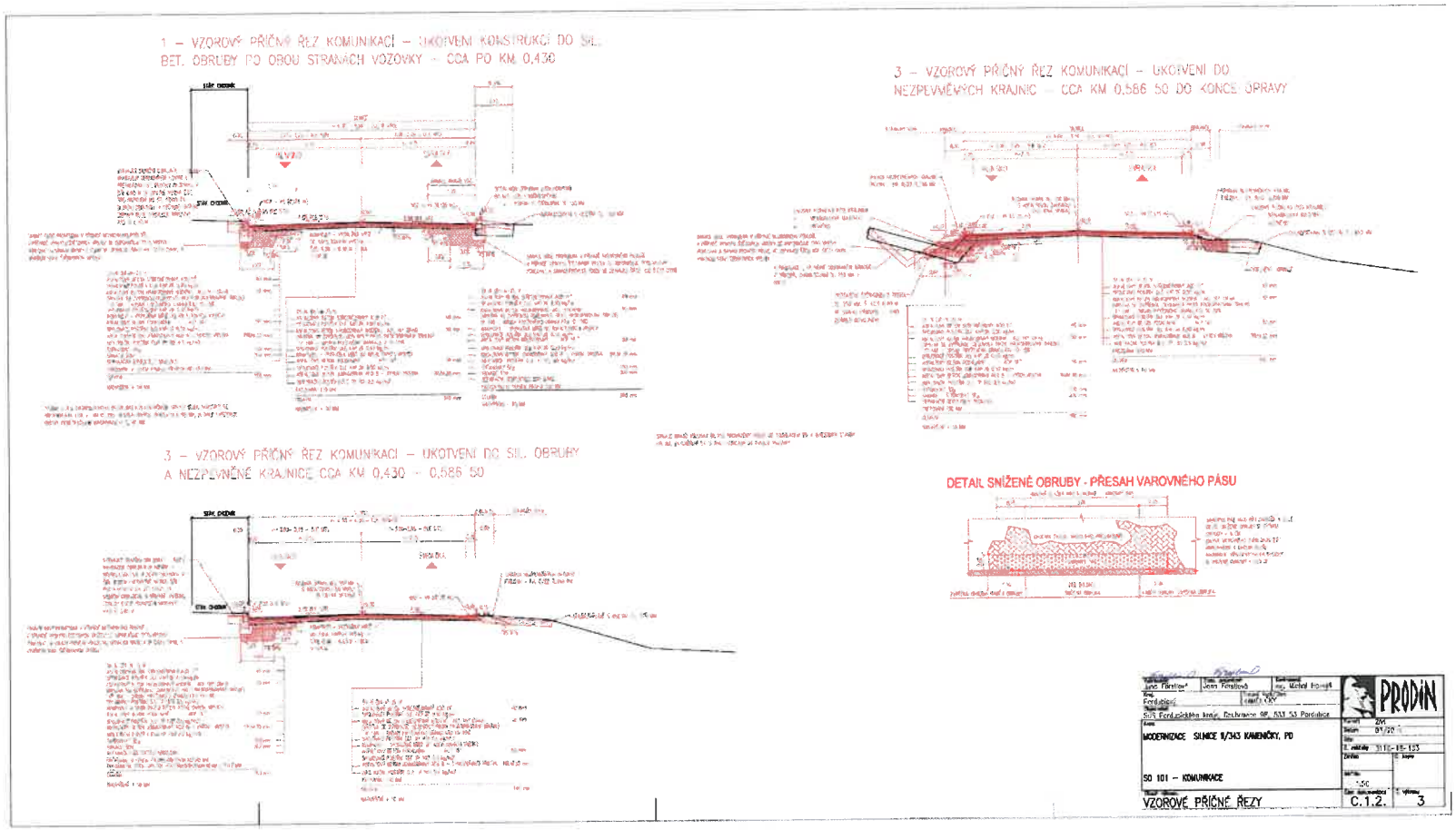

DISTRIBUCE

PRODIN a.s.

NAŠE ZNAČKA
0101050689

VYŘÍZENO DNE
29.01.2019

Sdělení o existenci energetického zařízení, sítě pro elektronickou komunikaci nebo zařízení technické infrastruktury v majetku společnosti ČEZ Distribuce, a. s., pro akci:

Modernizace silnice II/343 Kameničky

Vážený zákazníku,

Na základě Vaší žádosti 0101050689 ze dne 29.01.2019 Vám zasíláme sdělení o existenci energetického zařízení, sítě pro elektronickou komunikaci nebo zařízení technické infrastruktury v majetku společnosti ČEZ Distribuce, a. s., ve Vámi vymezeném zájmovém území.

Dovolujeme si Vás upozornit, že **sdělení nenahrazuje** vyjádření provozovatele distribuční soustavy k projektové dokumentaci pro územní nebo stavební řízení, k připojení nového odběru, zdroje elektrické energie nebo k navýšení rezervovaného příkonu a výkonu a s výjimkou havárií ani souhlas s činností v ochranném pásmu.
Toto sdělení je platné do 29.07.2019 a je jedním z podkladů pro zpracování projektové dokumentace, pokud je taková dokumentace zpracovávána.

V majetku ČEZ Distribuce, a. s., se na Vámi uvedeném zájmovém území nachází nebo ochranným pásmem zasahuje energetické zařízení typu:

	síť NN	síť VN	síť VVN
Podzemní síť	střet		
Nadzemní síť	střet	střet	

Stanice	střet

V majetku ČEZ Distribuce, a. s., se na Vámi uvedeném zájmovém území nachází nebo ochranným pásmem zasahuje síť pro elektronickou komunikaci typu:

	síť pro elektronickou komunikaci
Podzemní síť	
Nadzemní síť	

Zařízení technické infrastruktury zahrnuje zejména vodovodní, kanalizační a plynové přípojky pro objekty ČEZ Distribuce a. s., a dále pak další podzemní a nadzemní zařízení sloužící pro provoz distribuční sítě. V majetku ČEZ Distribuce, a. s., se na Vámi uvedeném zájmovém území nachází nebo ochranným pásmem zasahuje zařízení technické infrastruktury:

	zařízení technické infrastruktury
Nadzemní nebo podzemní	

DISTRIBUCE

Energetické zařízení (mimo nadzemních sítí NN), zařízení sítě pro elektronickou komunikaci a zařízení technické infrastruktury je chráněno ochranným pásmem podle § 46 zákona č. 458/2000 Sb., o podmínkách podnikání a o výkonu státní správy v energetických odvětvích a o změně některých zákonů (energetický zákon), ve znění pozdějších předpisů. Přibližný průběh tras energetických zařízení, sítě pro elektronickou komunikaci (v trase kabelového vedení může být uloženo několik kabelů energetických i komunikačních) a tras zařízení technické infrastruktury zasíláme v příloze tohoto dopisu.

V případě existence **podzemních** energetických zařízení, sítě pro elektronickou komunikaci nebo zařízení technické infrastruktury je povinností stavebníka alespoň 14 dní před započetím zemních prací požádat telefonicky na 800 850 860 nebo e-mailem na info@cezdistribuce.cz o tzv. **vytyčení trasy podzemního zařízení**, sítě pro elektronickou komunikaci nebo zařízení technické infrastruktury. O vytyčení lze požádat pouze na základě vydaného sdělení o existenci energetického zařízení, sítě pro elektronickou komunikaci nebo zařízení technické infrastruktury, a to (mimo havárií) nejpozději 30 dní před koncem jeho platnosti.

Dojde-li k obnažení podzemního vedení nebo k poškození energetického zařízení, sítě pro elektronickou komunikaci nebo zařízení se sítí pro elektronickou komunikaci související nebo zařízení technické infrastruktury ve vlastnictví ČEZ Distribuce, a. s., nahlaste nám prosím tuto skutečnost bezodkladně jako poruchu na bezplatnou linku 800 850 860.

Pokud uvažovaná **akce nebo činnost zasáhne do ochranného pásma** nadzemních vedení, trafostanic nebo sítě pro elektronickou komunikaci, popř. bude po vytyčení zjištěno, že zasahuje do ochranného pásma podzemních energetických zařízení nebo zařízení pro elektronickou komunikaci, je nutné písemně požádat společnost ČEZ Distribuce, a. s., o souhlas s činností v ochranném pásmu (formulář je k dispozici na www.cezdistribuce.cz v části Formuláře / Činnosti v ochranných pásmech, kontaktní údaje pro podání Vaší žádosti naleznete v zápatí). Jestliže uvažovaná akce vyvolá potřebu dílčí změny trasy vedení nebo přemístění některých prvků energetického zařízení nebo sítě pro elektronickou komunikaci včetně souvisejícího zařízení, je nutné včas společnost ČEZ Distribuce, a. s., požádat o přeložku zařízení podle § 47 energetického zákona.

Zároveň Vás upozorňujeme, že v zájmovém území se může nacházet taktéž energetické zařízení, síť pro elektronickou komunikaci nebo zařízení technické infrastruktury, které není v majetku společnosti ČEZ Distribuce, a. s.

V souvislosti s výše uvedeným si Vás dovolujeme upozornit, že uvedené sdělení včetně jeho příloh obsahuje skutečnosti tvořící obchodní tajemství společnosti ČEZ Distribuce, a. s. Poskytnuté informace jsou dále také důvěrnými informacemi a obchodně citlivými informacemi společnosti ČEZ Distribuce, a. s. Z výše uvedených důvodů si Vás proto společnost ČEZ Distribuce, a. s., dovoluje upozornit, že s poskytnutými informacemi je potřeba nakládat dle platných právních předpisů, v opačném případě se vystavujete postihu ve smyslu platné právní úpravy. V této souvislosti si Vás dále dovolujeme upozornit, že požadované informace nesmí být předány, sděleny, využity, zpřístupněny, či jiným způsobem postoupeny na jakoukoli třetí osobu bez předchozího prokazatelného souhlasu společnosti ČEZ Distribuce, a. s. Informace o existenci energetického zařízení, sítě pro elektronickou komunikaci a zařízení technické infrastruktury mohou být využity pouze pro účel, pro který byly vyžádány.

S pozdravem

ČEZ Distribuce, a. s.
Děčín, Děčín IV-Podmokly
Teplická 874/8
PSČ 405 02
IČ: 24729035

Přílohy

1. Situační výkres zájmového území
2. Podmínky pro provádění činností v ochranných pásmech energetických zařízení, sítě pro elektronickou komunikaci a zařízení technické infrastruktury

DISTRIBUCE

Platí pouze se sdělením číslo 0101050689.

Zakreslené polohy zařízení v příloze jsou pouze informativní.

Situační výkres zájmového území (klad mapových listů)

Není-li zobrazena katastrální mapa, zadejte žádost znovu. Katastrální mapa je generována prostřednictvím externí WMS služby, jejíž provoz nezajišťuje společnost ČEZ Distribuce, a. s.

LEGENDA

- Podzemní vedení NN do 1 kV
- Nadzemní vedení NN do 1 kV
- Podzemní vedení VN do 35 kV
- Nadzemní vedení VN do 35 kV
- Podzemní vedení VVN 110 kV
- Nadzemní vedení VVN 110 kV
- NN přívod odběratele
- Zařízení technické infrastruktury
- Cizí energetické vedení
- Zájmové území
- TS Stanice do 52 kV - stožárová
- TS Stanice do 52 kV - zděná
- TR Transformovna (nad 52 kV)
- Probíhající investice ČEZ Distribuce
- Stanice ČEZ Distribuce ve výstavbě
- Zařízení ČEZ Distribuce ve výstavbě
- Hranice katastrálního území
- Nadzemní síť pro elektronickou komunikaci
- Podzemní síť pro elektronickou komunikaci
- HDPE trubka

Souběhy sítí pro elektronickou komunikaci s energetickými sítěmi:

- Souběh s podzemním vedením NN do 1 kV
- Souběh s nadzemním vedením NN do 1 kV
- Souběh s podzemním vedením VN do 35 kV
- Souběh s nadzemním vedením VN do 35 kV
- Souběh s podzemním vedením VVN 110 kV
- Souběh s nadzemním vedením VVN 110 kV

DISTRIBUCE

Platí pouze se sdělením číslo 0101050689.

Zakreslené polohy zařízení v příloze jsou pouze informativní.

Situační výkres - list 1

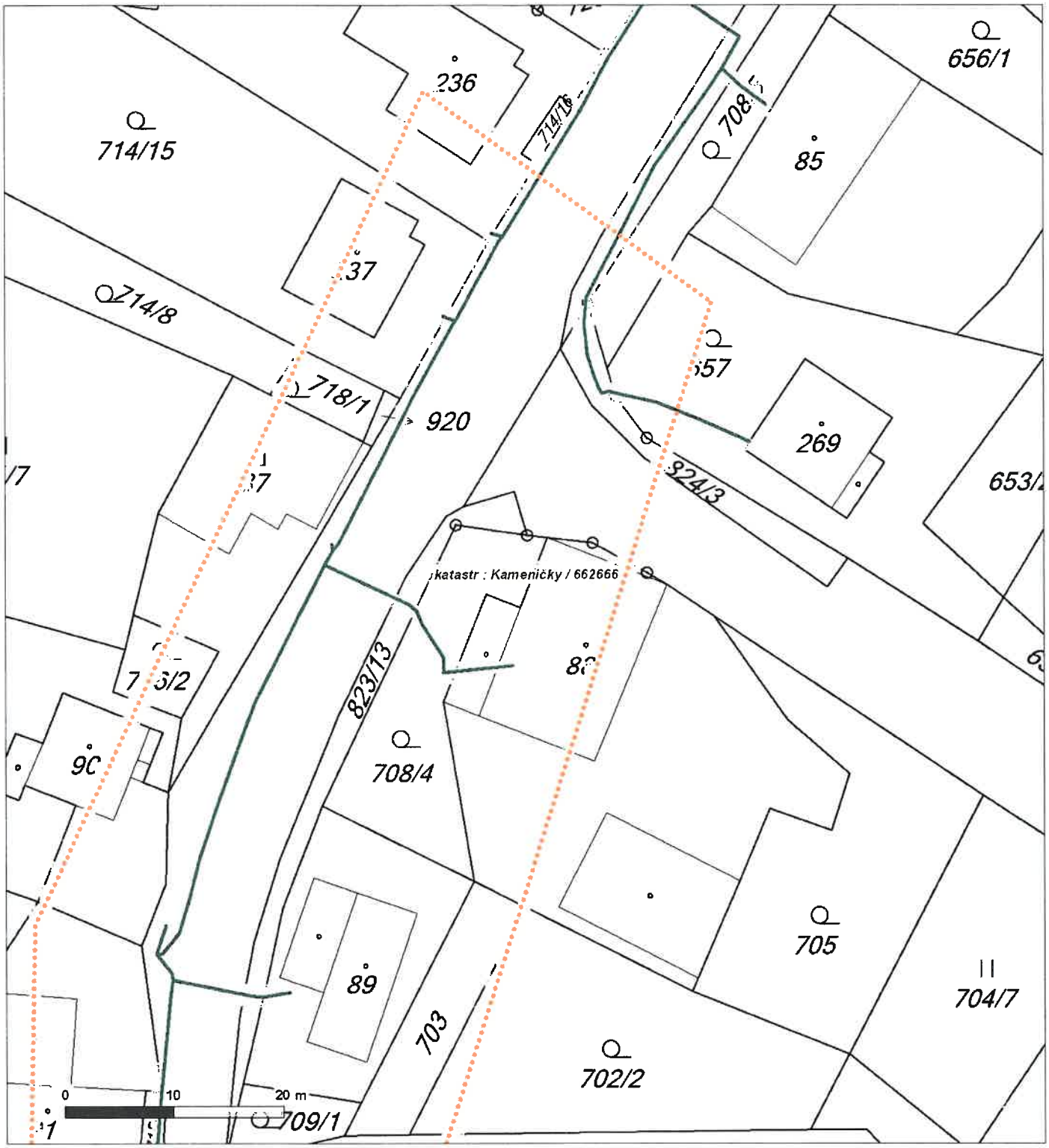

Není-li zobrazena katastrální mapa, zadejte žádost znovu. Katastrální mapa je generována prostřednictvím externí WMS služby, jejíž provoz nezajišťuje společnost ČEZ Distribuce, a. s.

DISTRIBUCE

Platí pouze se sdělením číslo 0101050689.

Zakreslené polohy zařízení v příloze jsou pouze informativní.

Situační výkres - list 2

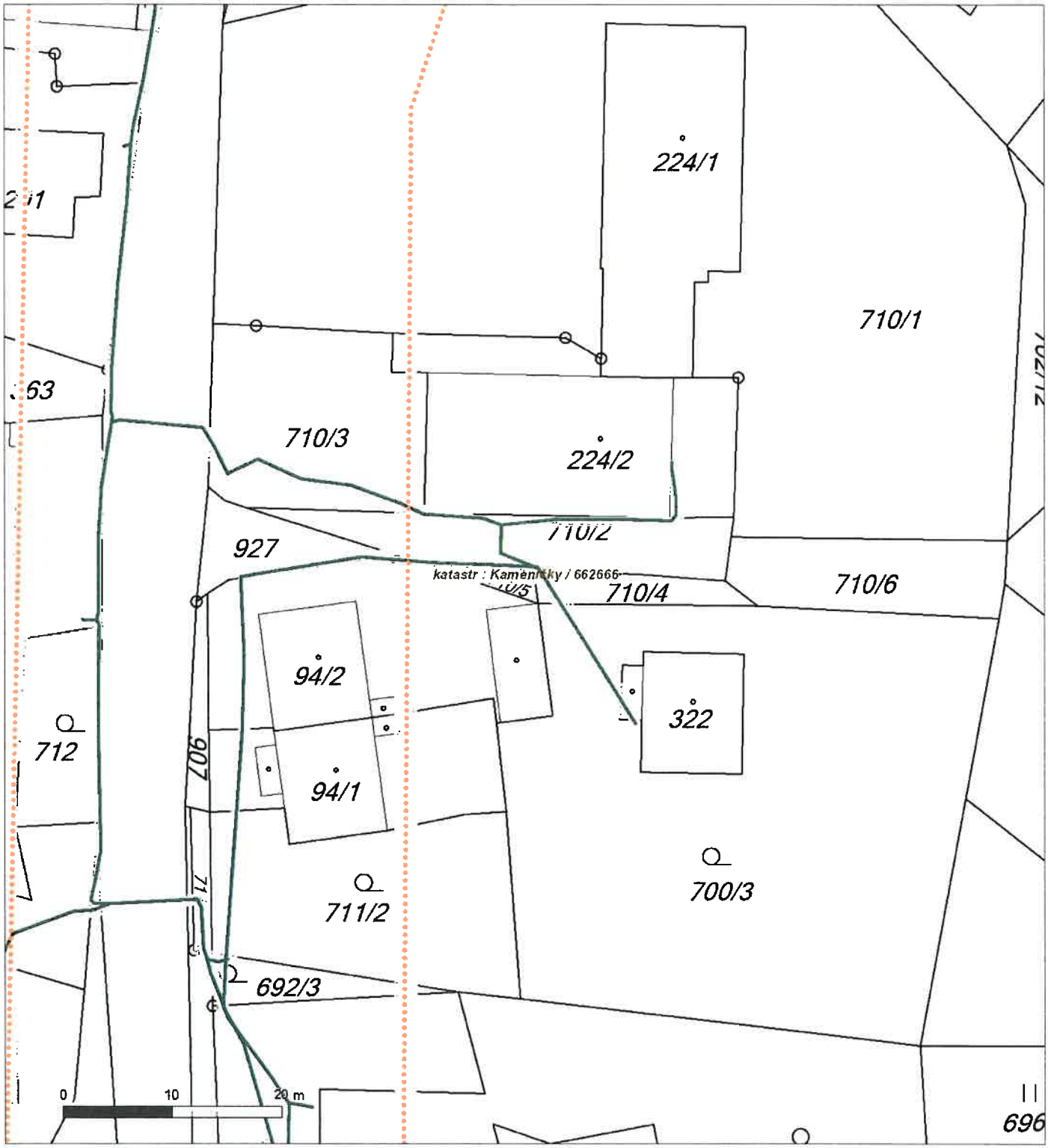

Není-li zobrazena katastrální mapa, zadejte žádost znovu. Katastrální mapa je generována prostřednictvím externí WMS služby, jejíž provoz nezajišťuje společnost ČEZ Distribuce, a. s.

DISTRIBUCE

Platí pouze se sdělením číslo 0101050689.

Zakreslené polohy zařízení v příloze jsou pouze informativní.

Situační výkres - list 3

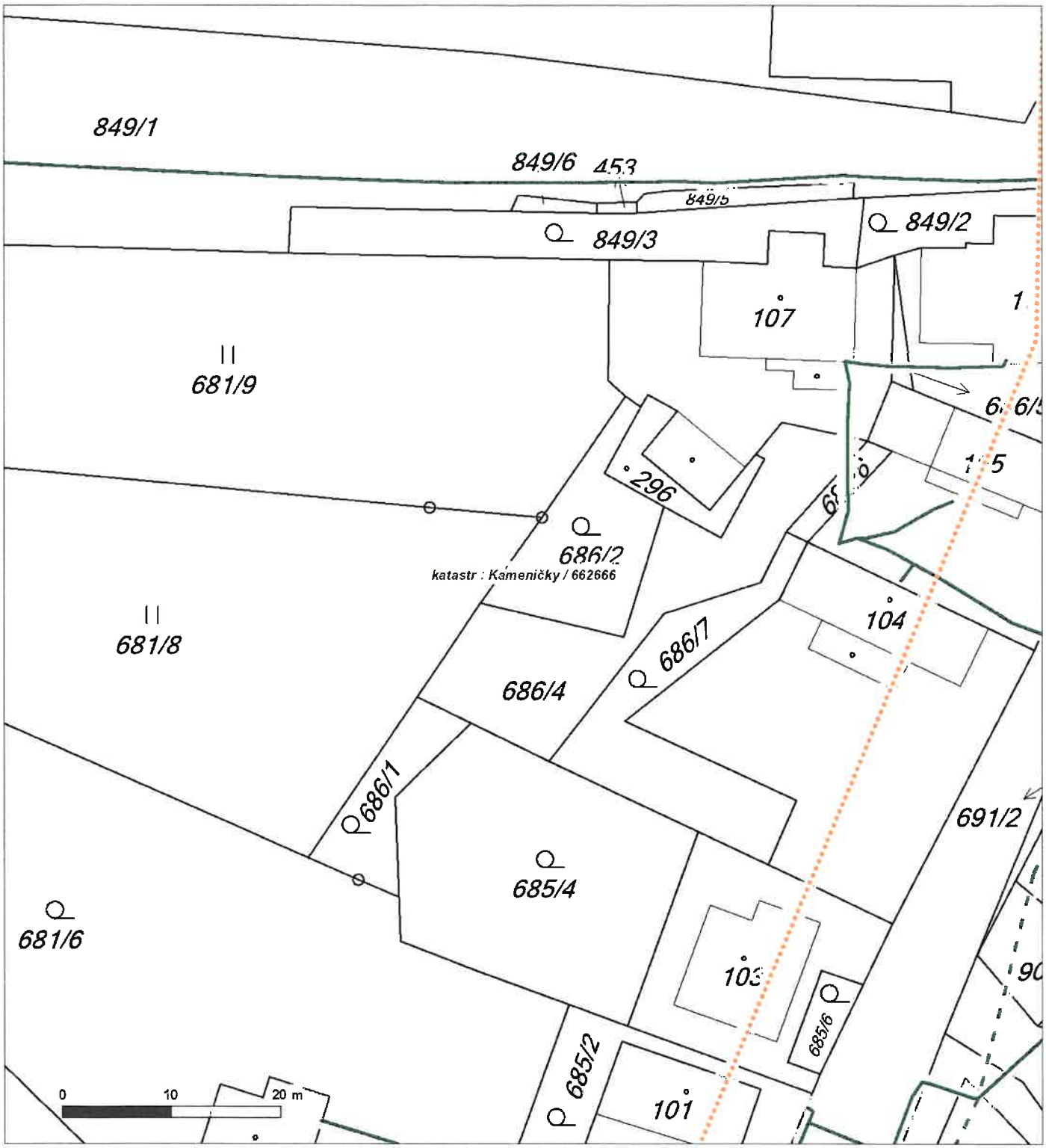

Není-li zobrazena katastrální mapa, zadejte žádost znovu. Katastrální mapa je generována prostřednictvím externí WMS služby, jejíž provoz nezajišťuje společnost ČEZ Distribuce, a. s.

DISTRIBUCE

Platí pouze se sdělením číslo 0101050689.

Zakreslené polohy zařízení v příloze jsou pouze informativní.

Situační výkres - list 4

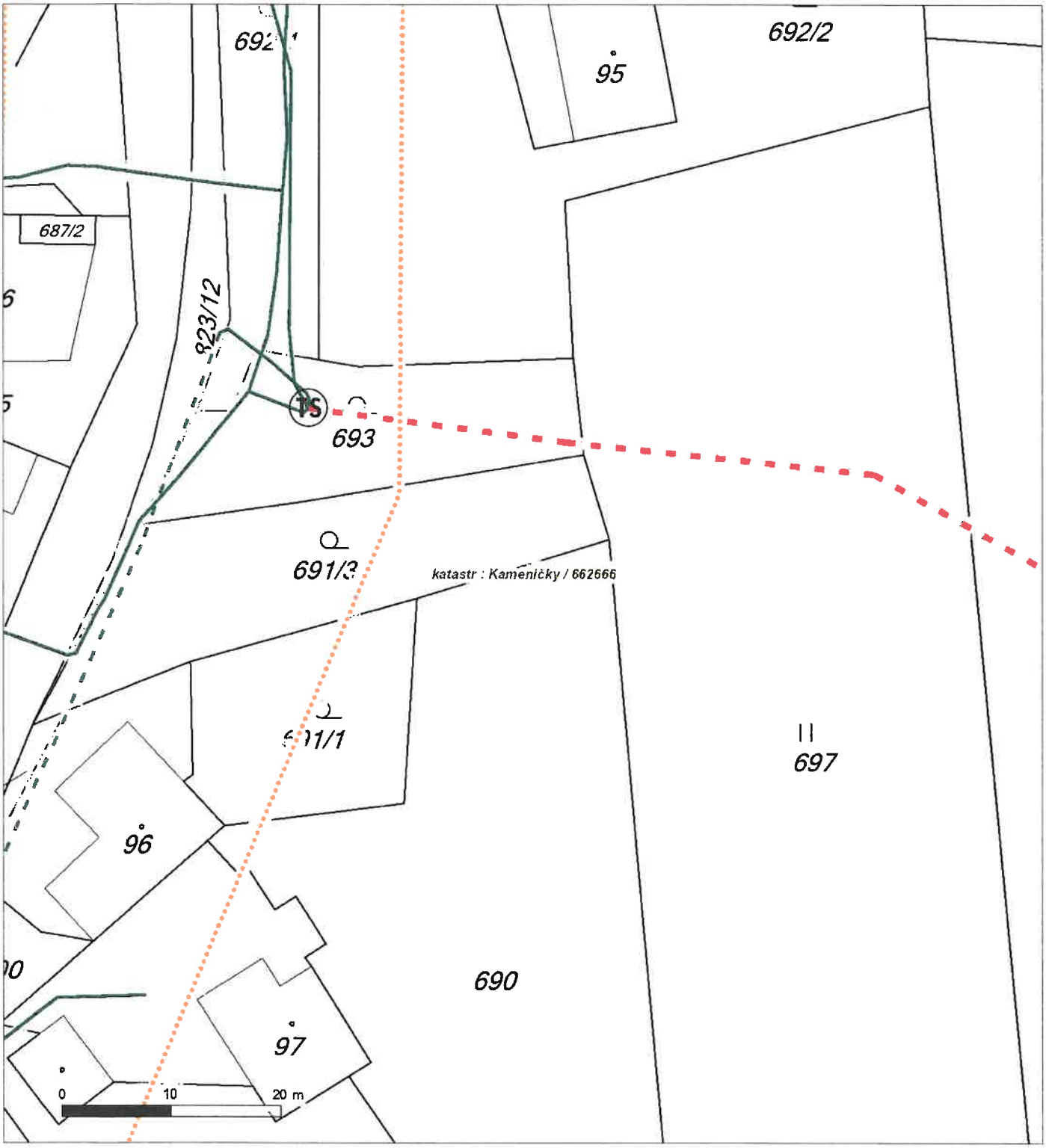

Není-li zobrazena katastrální mapa, zadejte žádost znovu. Katastrální mapa je generována prostřednictvím externí WMS služby, jejíž provoz nezajišťuje společnost ČEZ Distribuce, a. s.

DISTRIBUCE

Platí pouze se sdělením číslo 0101050689.

Zakreslené polohy zařízení v příloze jsou pouze informativní.

Situační výkres - list 5

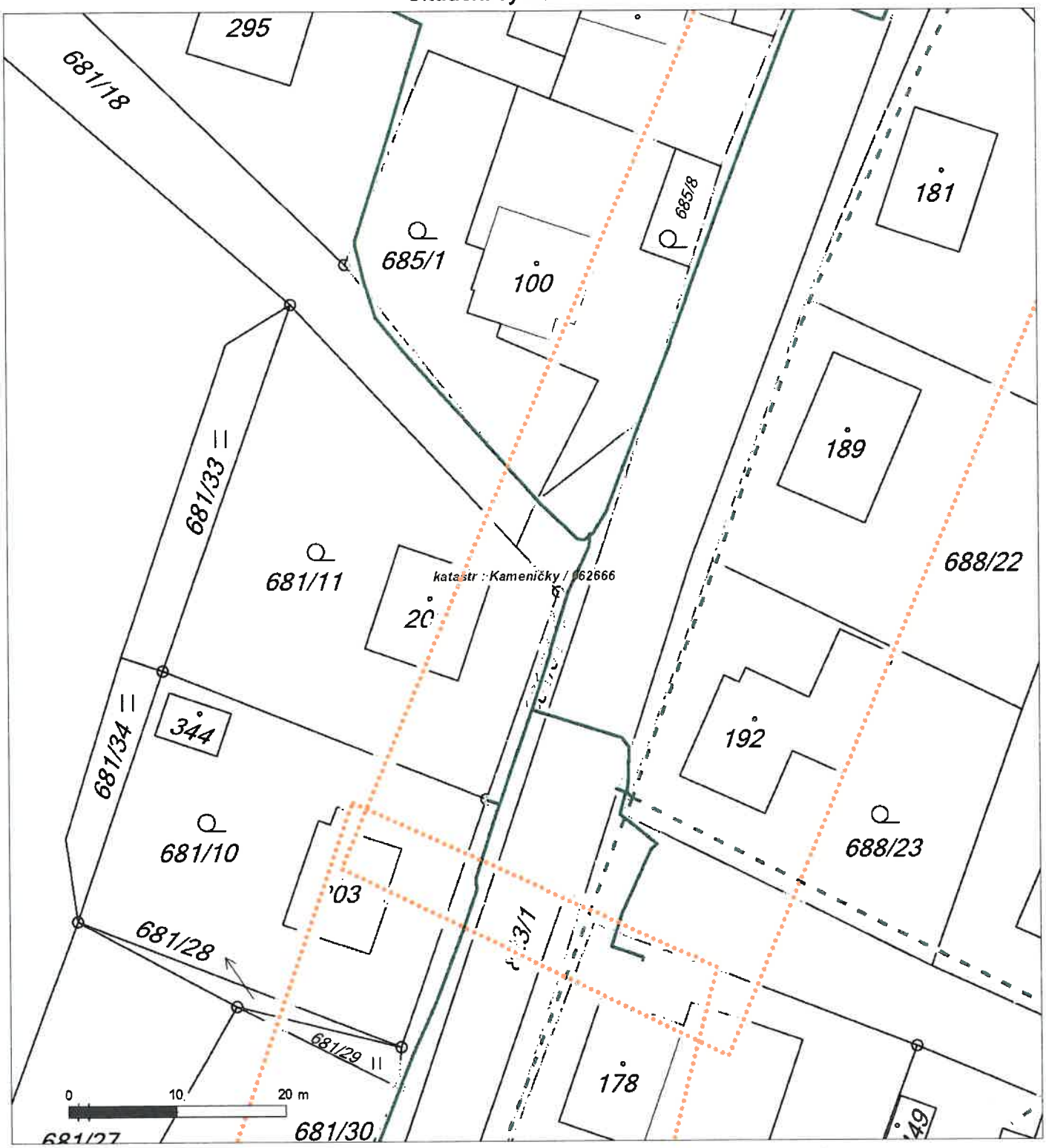

Není-li zobrazena katastrální mapa, zadejte žádost znovu. Katastrální mapa je generována prostřednictvím externí WMS služby, jejíž provoz nezajišťuje společnost ČEZ Distribuce, a. s.

DISTRIBUCE

Platí pouze se sdělením číslo 0101050689.

Zakreslené polohy zařízení v příloze jsou pouze informativní.

Situační výkres - list 6

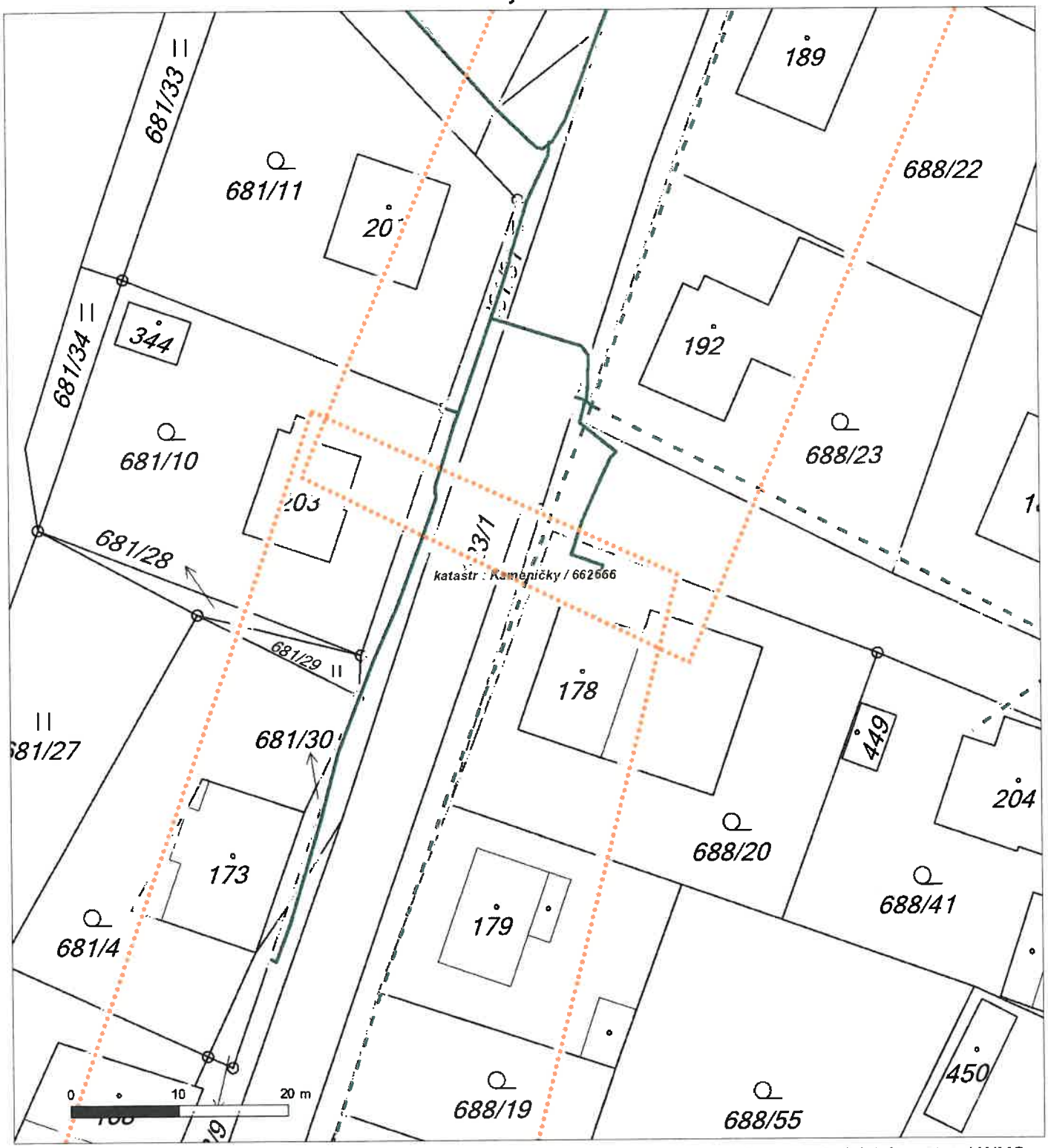

Není-li zobrazena katastrální mapa, zadejte žádost znovu. Katastrální mapa je generována prostřednictvím externí WMS služby, jejíž provoz nezajišťuje společnost ČEZ Distribuce, a. s.

DISTRIBUCE

Platí pouze se sdělením číslo 0101050689.

Zakreslené polohy zařízení v příloze jsou pouze informativní.

Situační výkres - list 7

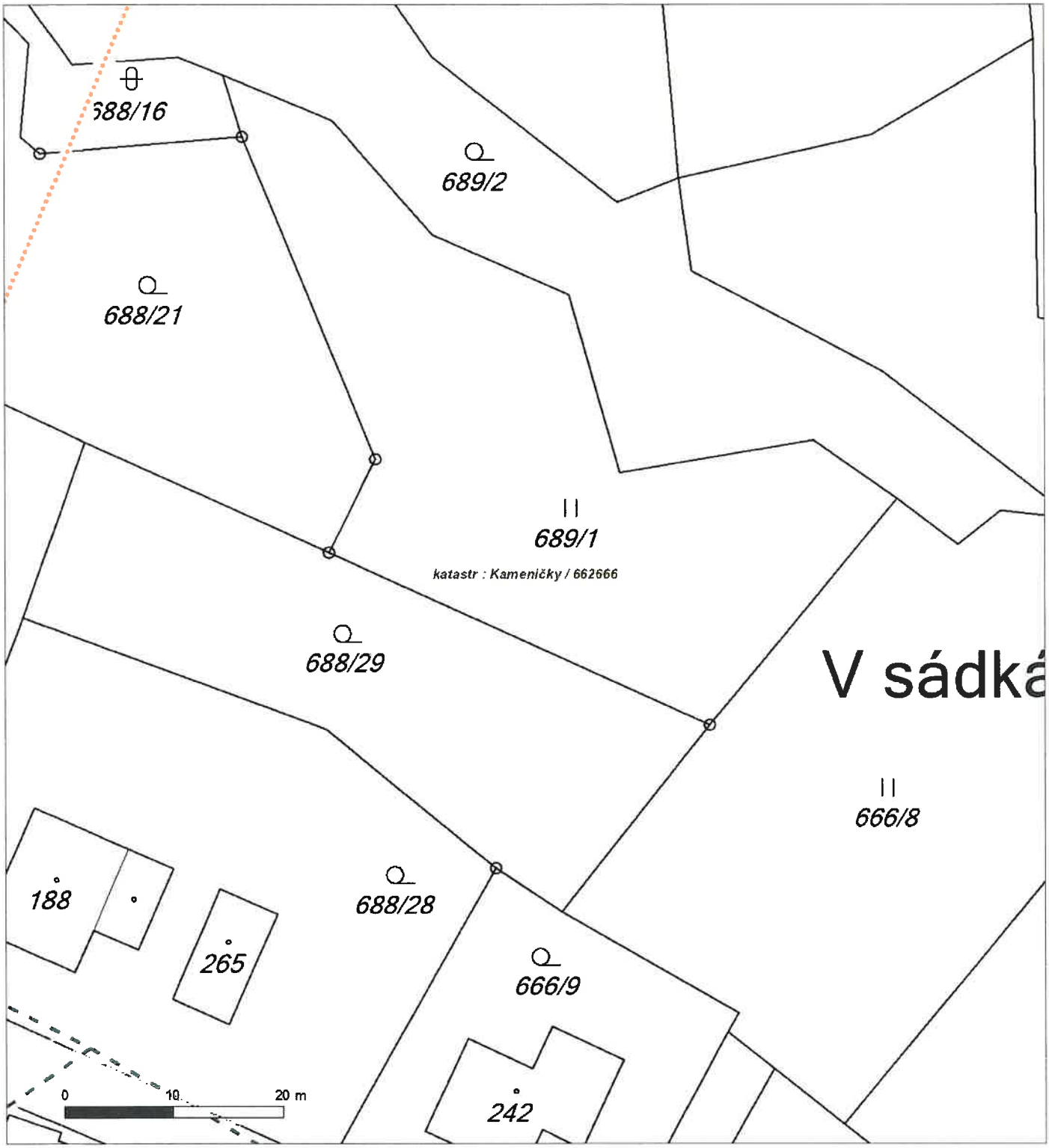

Není-li zobrazena katastrální mapa, zadejte žádost znovu. Katastrální mapa je generována prostřednictvím externí WMS služby, jejíž provoz nezajišťuje společnost ČEZ Distribuce, a. s.

DISTRIBUCE

Platí pouze se sdělením číslo 0101050689.

Zakreslené polohy zařízení v příloze jsou pouze informativní.

Situační výkres - list 8

Není-li zobrazena katastrální mapa, zadejte žádost znovu. Katastrální mapa je generována prostřednictvím externí WMS služby, jejíž provoz nezajišťuje společnost ČEZ Distribuce, a. s.

DISTRIBUCE

Platí pouze se sdělením číslo 0101050689.

Zakreslené polohy zařízení v příloze jsou pouze informativní.

Situační výkres - list 9

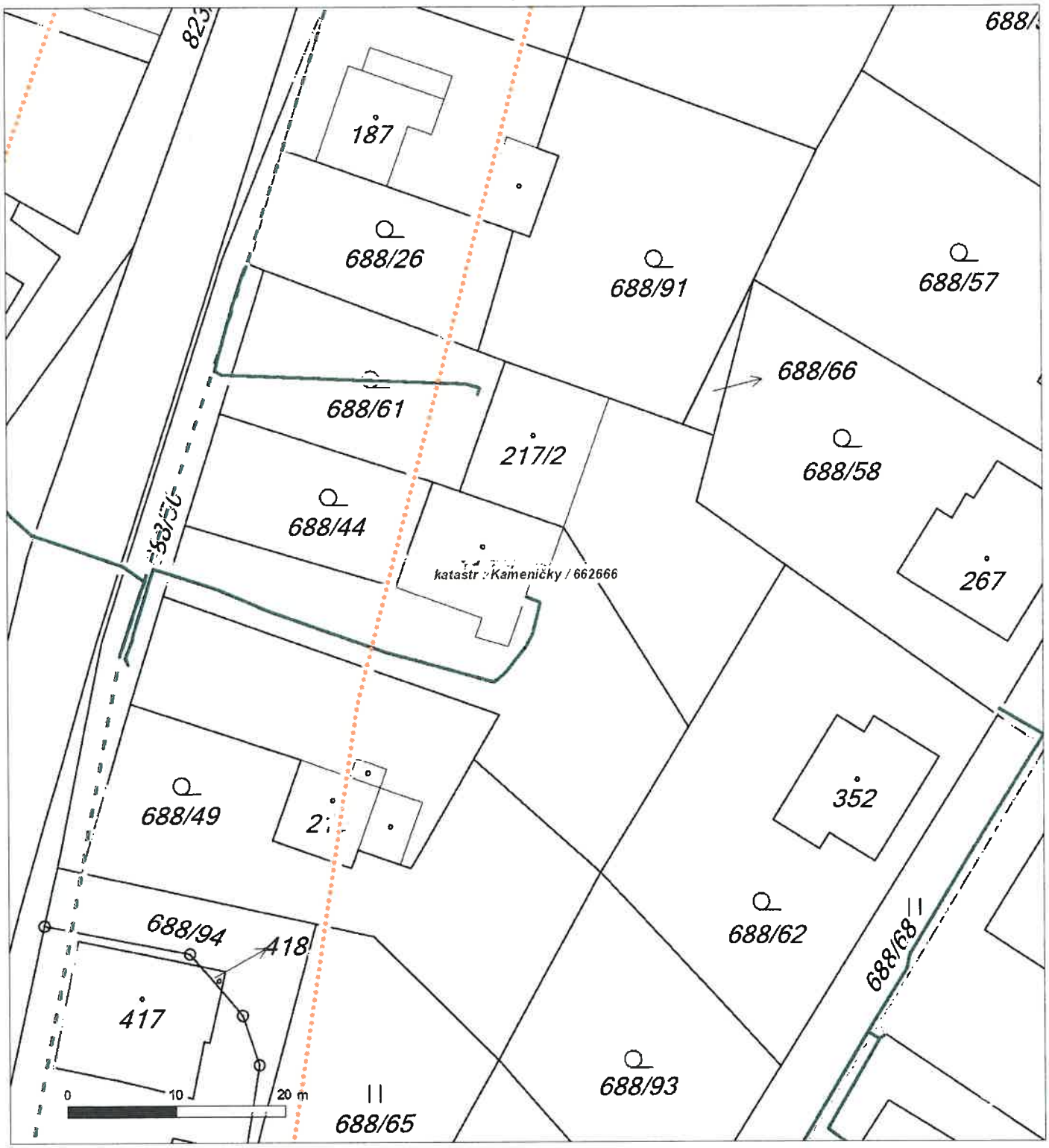

Není-li zobrazena katastrální mapa, zadejte žádost znovu. Katastrální mapa je generována prostřednictvím externí WMS služby, jejíž provoz nezajišťuje společnost ČEZ Distribuce, a. s.

DISTRIBUCE

Platí pouze se sdělením číslo 0101050689.

Zakreslené polohy zařízení v příloze jsou pouze informativní.

Situační výkres - list 10

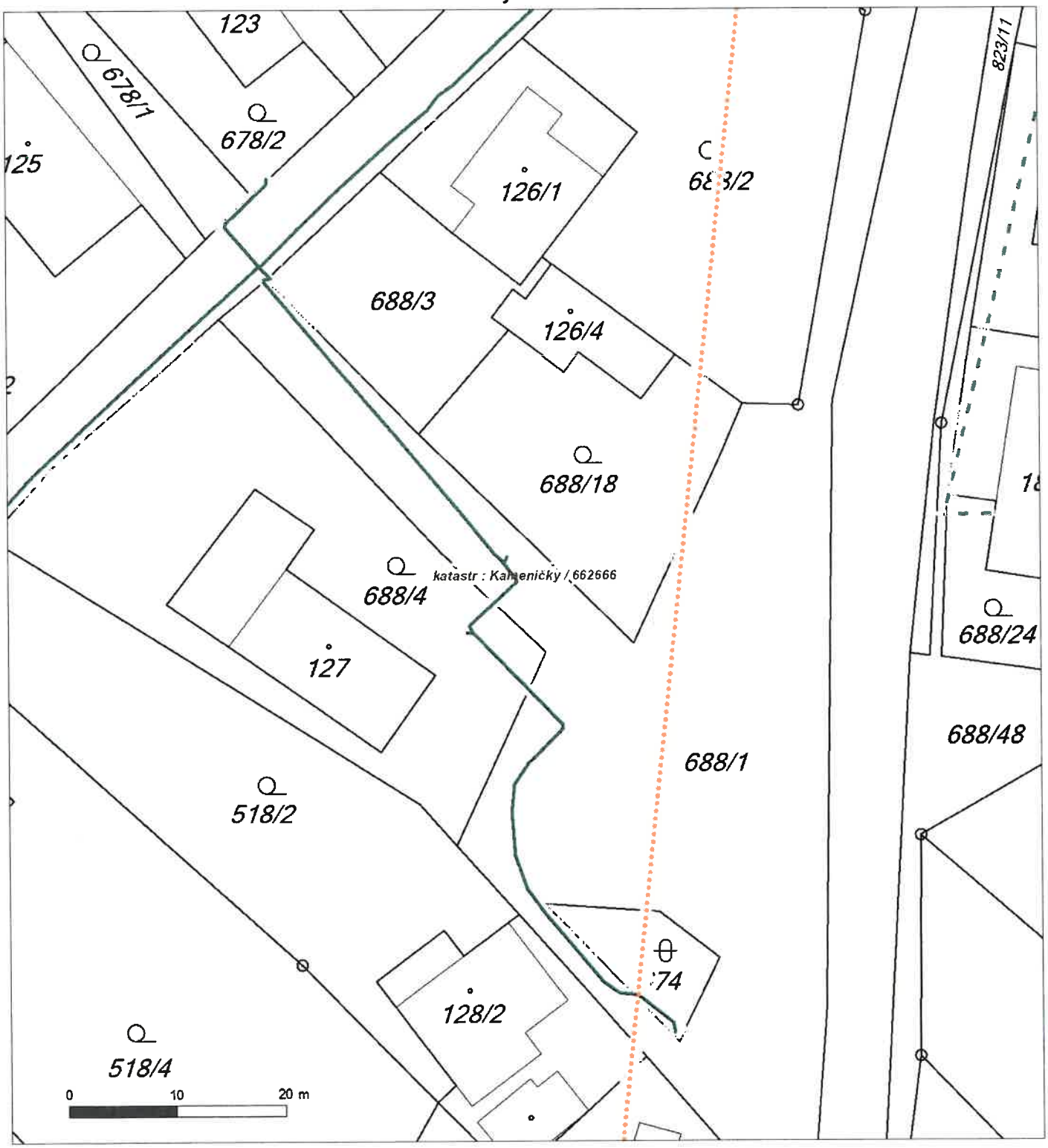

Není-li zobrazena katastrální mapa, zadejte žádost znovu. Katastrální mapa je generována prostřednictvím externí WMS služby, jejíž provoz nezajišťuje společnost ČEZ Distribuce, a. s.

DISTRIBUCE

Platí pouze se sdělením číslo 0101050689.

Zakreslené polohy zařízení v příloze jsou pouze informativní.

Situační výkres - list 11

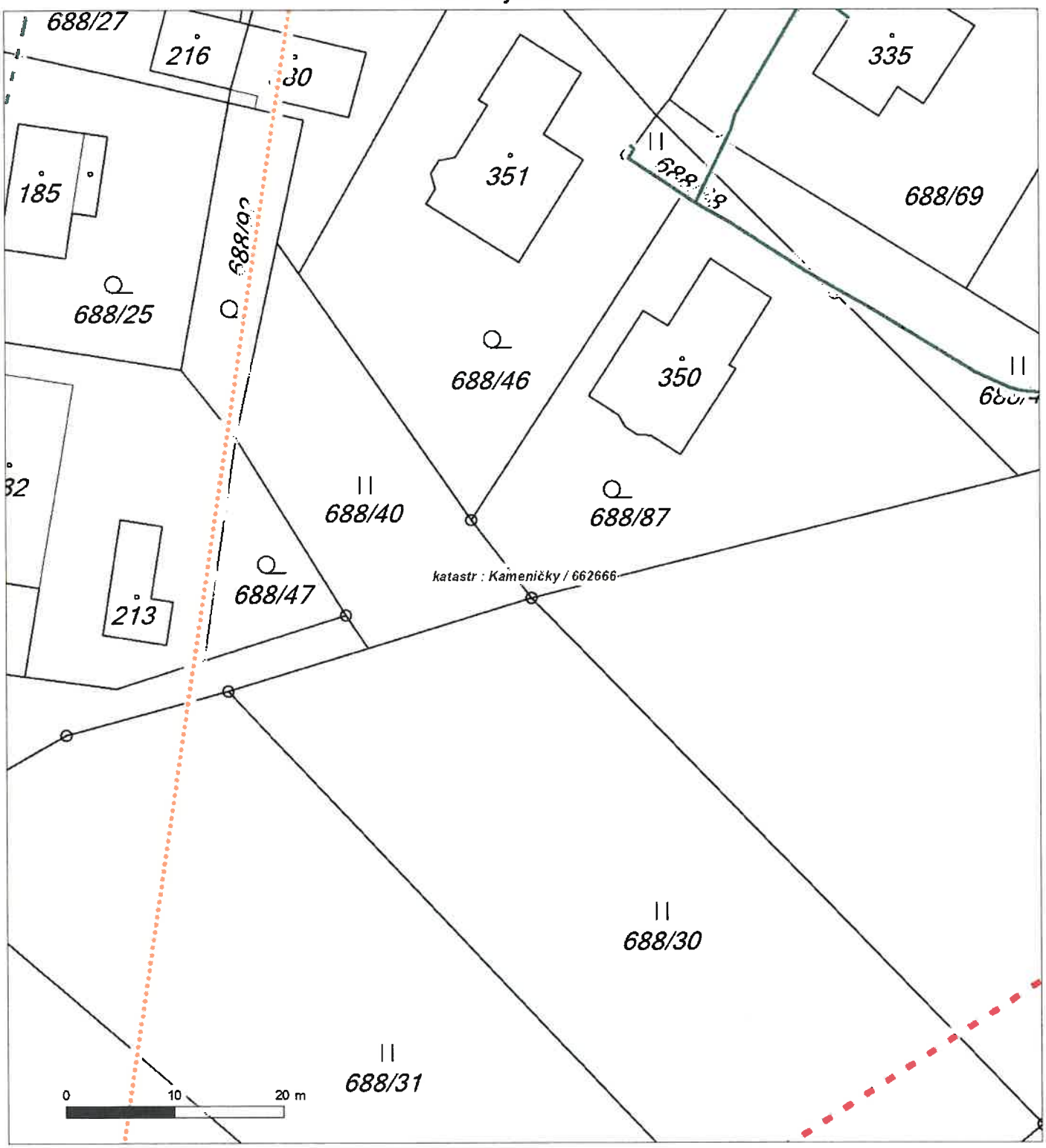

Není-li zobrazena katastrální mapa, zadejte žádost znovu. Katastrální mapa je generována prostřednictvím externí WMS služby, jejíž provoz nezajišťuje společnost ČEZ Distribuce, a. s.

DISTRIBUCE

Platí pouze se sdělením číslo 0101050689.

Zakreslené polohy zařízení v příloze jsou pouze informativní.

Situační výkres - list 12

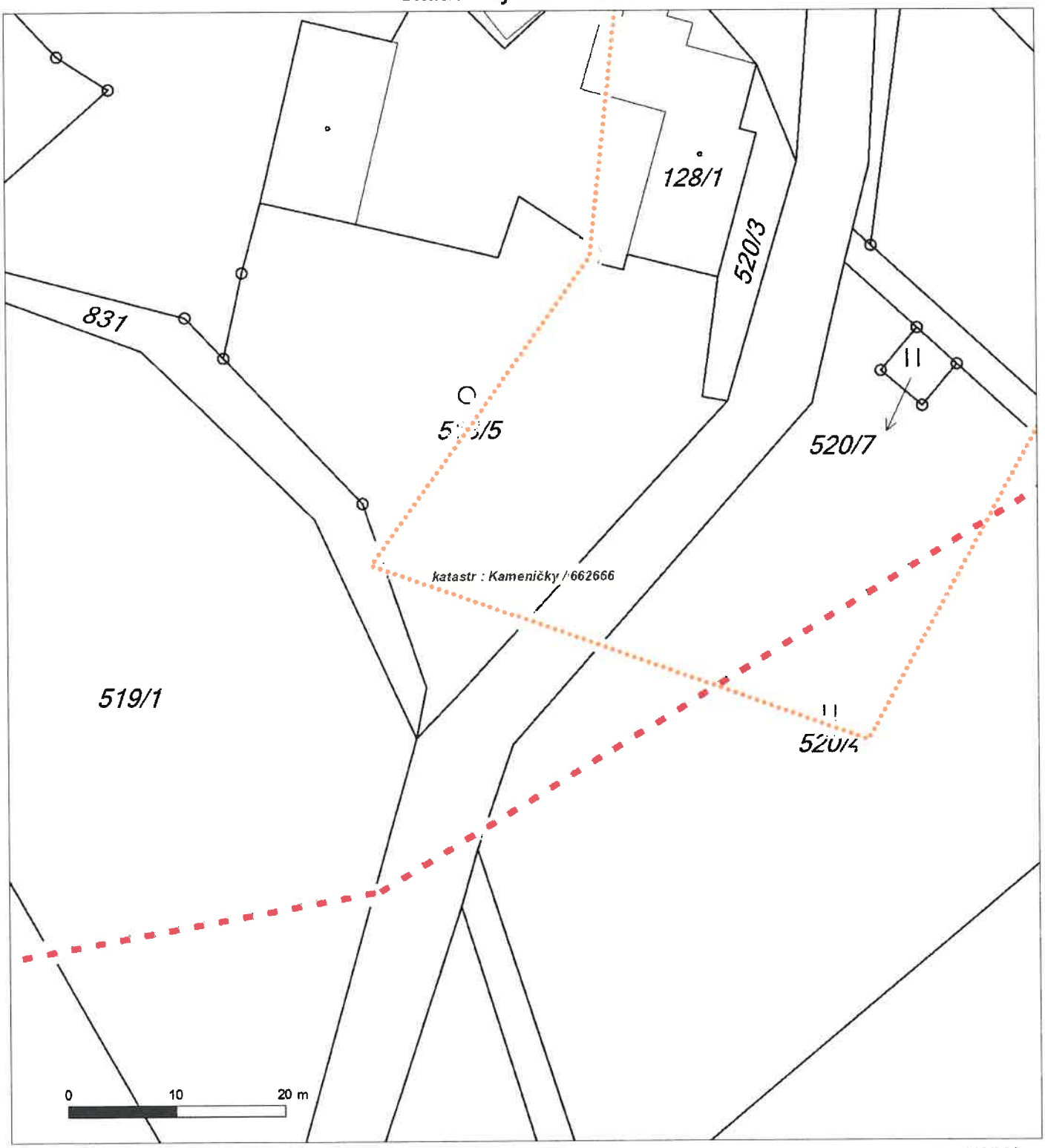

Není-li zobrazena katastrální mapa, zadejte žádost znovu. Katastrální mapa je generována prostřednictvím externí WMS služby, jejíž provoz nezajišťuje společnost ČEZ Distribuce, a. s.

DISTRIBUCE

Platí pouze se sdělením číslo 0101050689.

Zakreslené polohy zařízení v příloze jsou pouze informativní.

Situační výkres - list 13

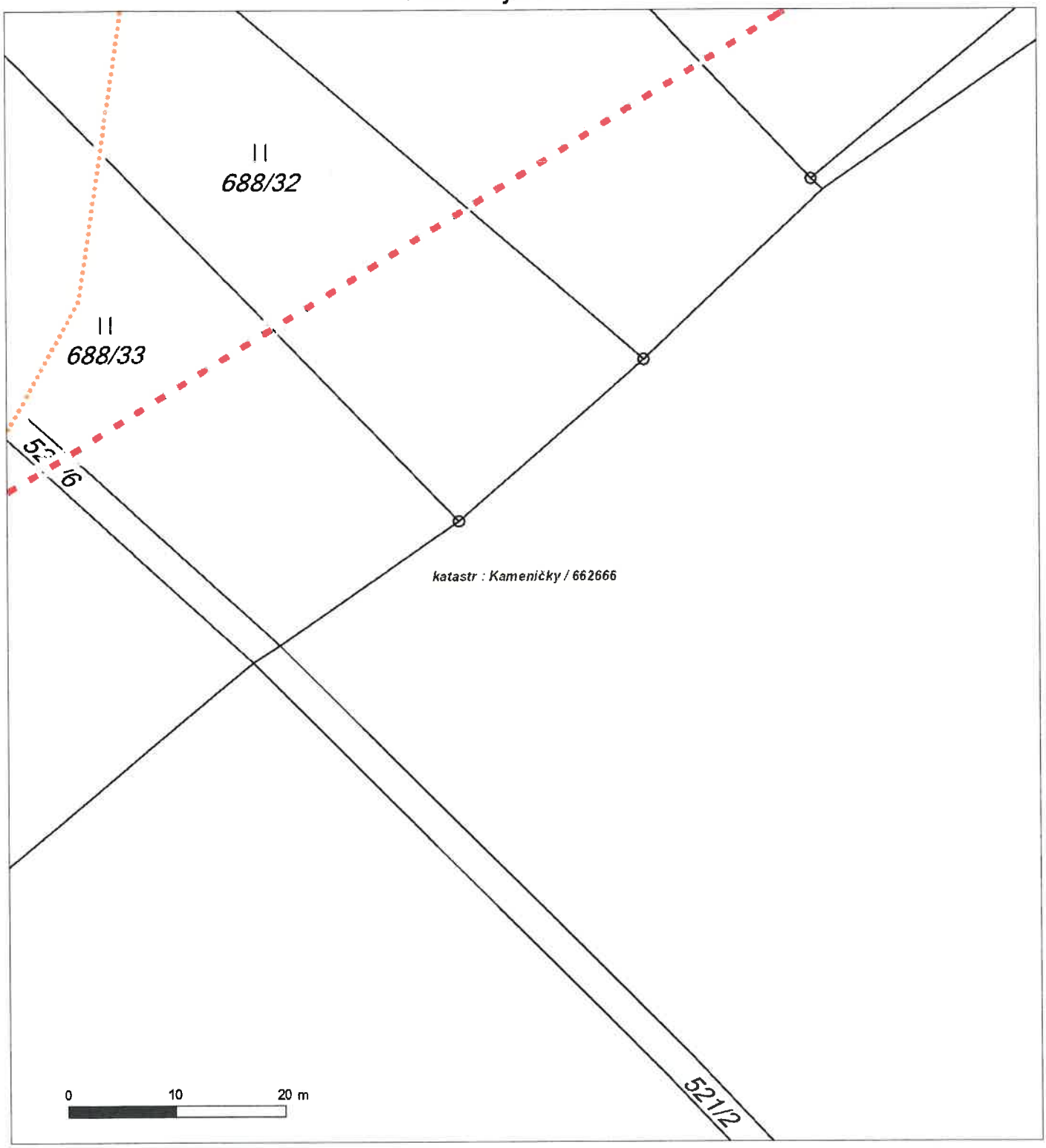

Není-li zobrazena katastrální mapa, zadejte žádost znovu. Katastrální mapa je generována prostřednictvím externí WMS služby, jejíž provoz nezajišťuje společnost ČEZ Distribuce, a. s.

ŽADATEL
PRODIN a.s.

NAŠE ZNAČKA	VYŘIZUJE / LINKA	VYŘÍZENO DNE
0200860944		29.01.2019

Sdělení o existenci komunikačního vedení společnosti Telco Pro Services, a. s.

Název akce: **Modernizace silnice II/343 Kameničky**

Účel: **Stavební řízení**

Vážený zákazníku,
dovolujeme si reagovat na Vaši žádost číslo 0200860944 ze dne 29.01.2019, která se týkala sdělení o existenci komunikačního zařízení na Vámi určeném zájmovém území.

Dle vědomí společnosti Telco Pro Services, a. s., se na Vámi vymezeném zájmovém území:
nenachází komunikační zařízení v majetku společnosti Telco Pro Services, a. s.

Zároveň si Vás dovolujeme upozornit, že není vyloučeno, že se ve Vámi vymezeném zájmovém území nachází jiné zařízení, které není v majetku společnosti Telco Pro Services, a. s.

Toto sdělení je platné do 29.01.2020.

V souvislosti s výše uvedeným si Vás dovolujeme upozornit, že sdělení o existenci či neexistenci sítí představuje skutečnosti tvořící obchodní tajemství společnosti Telco Pro Services, a. s. Poskytnuté informace jsou dále také důvěrnými informacemi společnosti Telco Pro Services, a. s. Z výše uvedených důvodů si Vás proto společnost Telco Pro Services, a. s., dovoluje upozornit, že s poskytnutými informacemi je potřeba nakládat dle platných právních předpisů, v opačném případě se vystavujete postihu ve smyslu platné právní úpravy. V této souvislosti si Vás dovolujeme rovněž upozornit, že požadované informace nesmí být předány, sděleny, využity, zpřístupněny, či jiným způsobem postoupeny na jakoukoli třetí osobu bez předchozího prokazatelného souhlasu společnosti Telco Pro Services, a. s. Informace o existenci sítí mohou být využity pouze pro účel, pro který byly vyžádány.

S pozdravem

Telco Pro Services, a. s.
Praha, Praha 4
Duhová 1531/3
PSČ 140 00
IČ: 29148278

Přílohy
Situační výkres zájmového území

Platí pouze se sdělením číslo 0200860944.

Zakreslené polohy zařízení v příloze jsou pouze informativní.

Situační výkres zájmového území

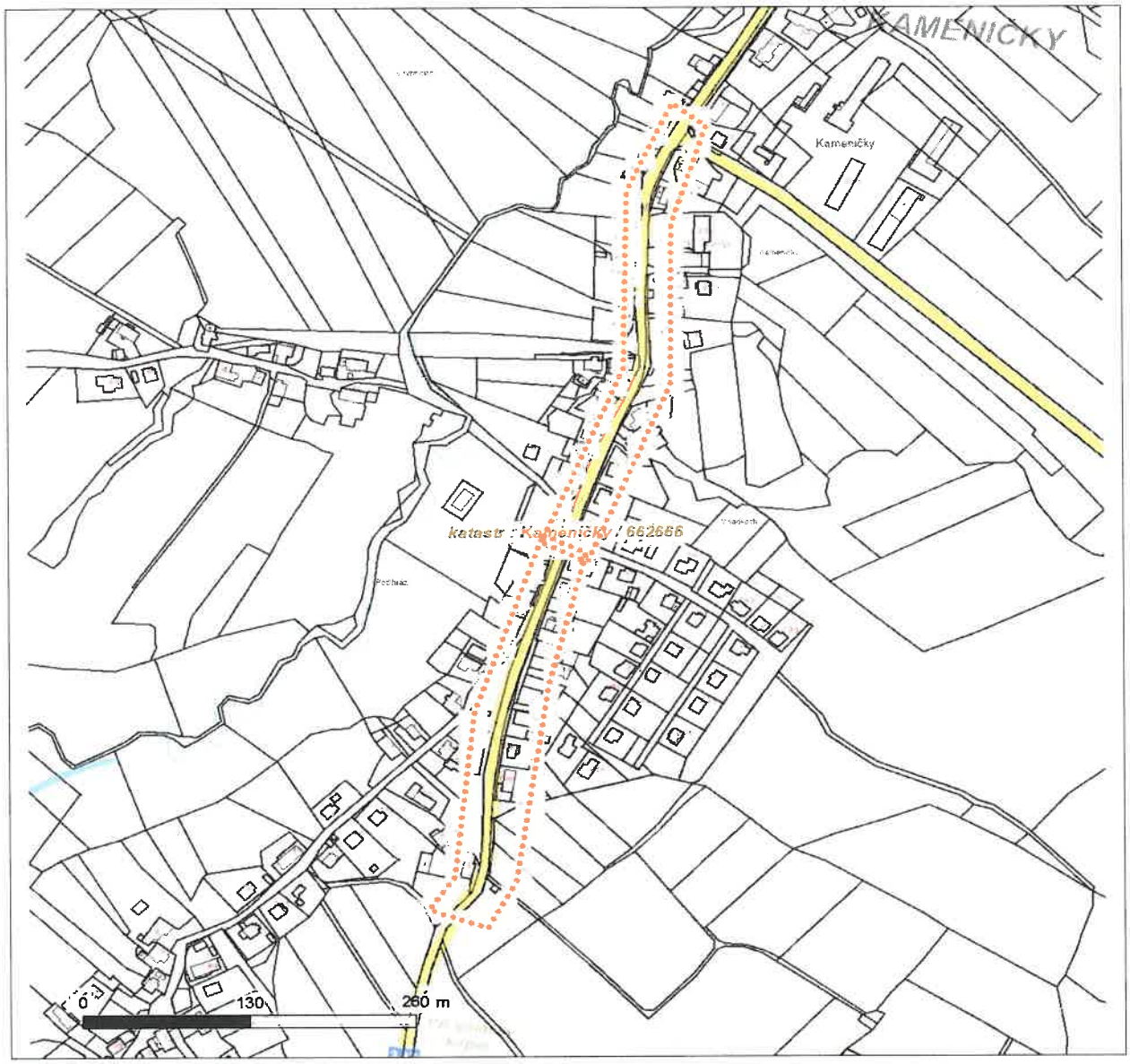

LEGENDA

- Nadzemní optické vedení
- Podzemní optické vedení
- Nadzemní metalické vedení
- Podzemní metalické vedení
- Radioreléový spoj vzduch
- Zájmové území
- Hranice katastrálního území

ŽADATEL
PRODIN a.s.

NAŠE ZNAČKA	VYŘIZUJE / LINKA	VYŘÍZENO DNE
0700001179		29.01.2019

Sdělení o existenci komunikačního vedení společnosti ČEZ ICT Services, a. s.

Název akce: **Modernizace silnice II/343 Kameničky**

Účel: **Stavební řízení**

Vážený zákazníku,
dovolujeme si reagovat na Vaši žádost číslo 0700001179 ze dne 29.01.2019, která se týkala sdělení o existenci komunikačního zařízení na Vámi určeném zájmovém území.

Dle vědomí společnosti ČEZ ICT Services, a. s., se na Vámi vymezeném zájmovém území:
nenachází komunikační zařízení v majetku společnosti ČEZ ICT Services, a. s.

Zároveň si Vás dovolujeme upozornit, že není vyloučeno, že se ve Vámi vymezeném zájmovém území nachází jiné zařízení, které není v majetku společnosti ČEZ ICT Services, a. s.

Toto sdělení je platné do 29.01.2020.

V souvislosti s výše uvedeným si Vás dovolujeme upozornit, že sdělení o existenci či neexistenci sítí představuje skutečnosti tvořící obchodní tajemství společnosti ČEZ ICT Services, a. s. Poskytnuté informace jsou dále také důvěrnými informacemi společnosti ČEZ ICT Services, a. s. Z výše uvedených důvodů si Vás proto společnost ČEZ ICT Services, a. s., dovoluje upozornit, že s poskytnutými informacemi je potřeba nakládat dle platných právních předpisů, v opačném případě se vystavujete postihu ve smyslu platné právní úpravy. V této souvislosti si Vás dovolujeme rovněž upozornit, že požadované informace nesmí být předány, sděleny, využity, zpřístupněny, či jiným způsobem postoupeny na jakoukoli třetí osobu bez předchozího prokazatelného souhlasu společnosti ČEZ ICT Services, a. s. Informace o existenci sítí mohou být využity pouze pro účel, pro který byly vyžádány.

ČEZ ICT Services, a. s.
Praha, Praha 4
Duhová 1531/3
PSČ 140 53
IČ: 26470411

Přílohy
Situační výkres zájmového území

Platí pouze se sdělením číslo 0700001179.

Zakreslené polohy zařízení v příloze jsou pouze informativní.

Situační výkres zájmového území

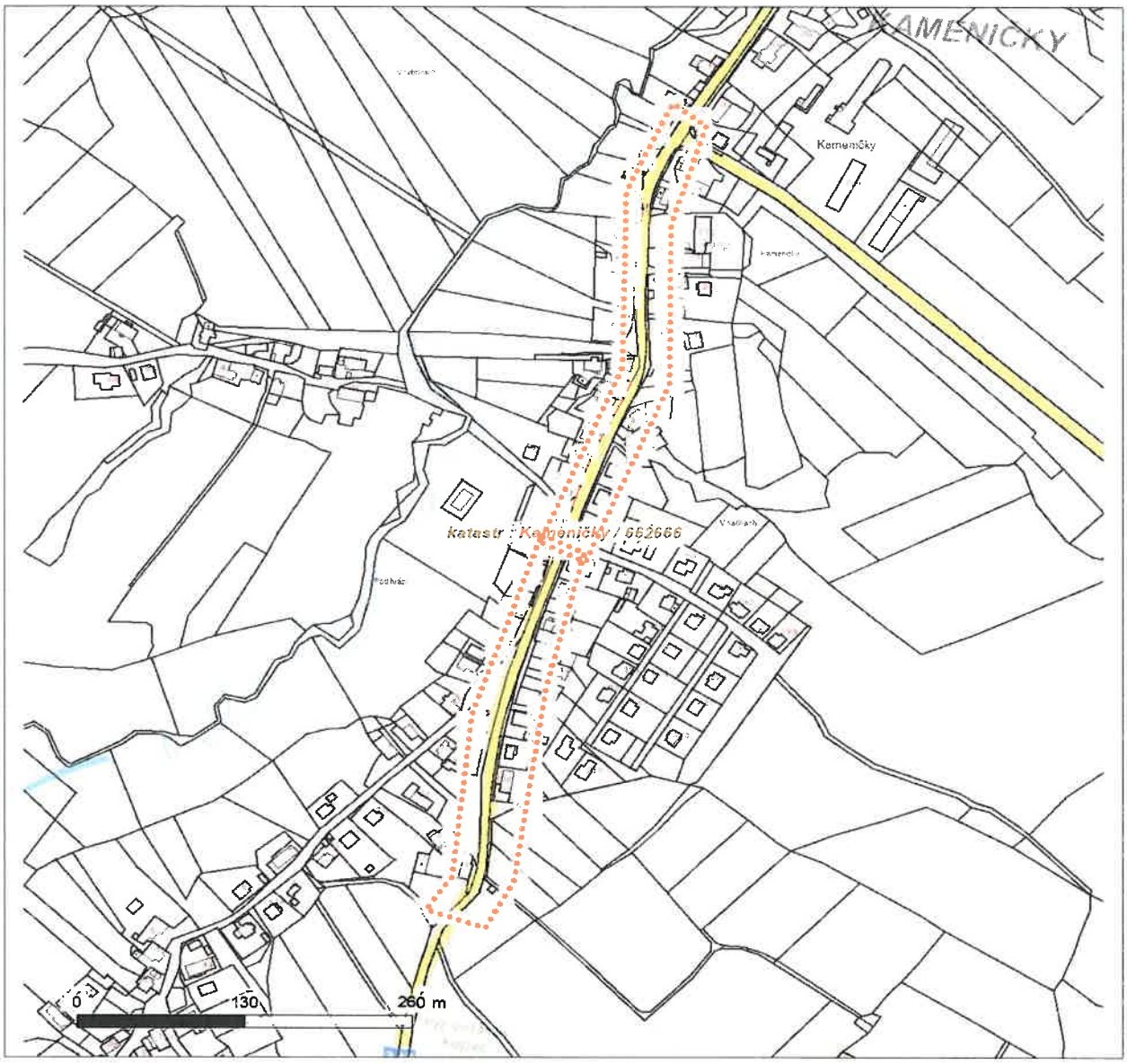

LEGENDA

- Nadzemní optické vedení
- Podzemní optické vedení
- Nadzemní metalické vedení
- Podzemní metalické vedení
- Radioreléový spoj vzduch
- Zájmové území
- Hranice katastrálního území

DISTRIBUCE

PRODIN a. s.

VÁŠ DOPIS ZNAČKY / ZE DNE	NAŠE ZNAČKA	VYŘIZUJE / LINKA	MÍSTO ODESLÁNÍ / DNE
	1103406772	David Plšek / 800 850 860	Pardubice / 4. 4. 2019

Vyjádření k záměru stavby

Vážený žadateli,

dovolte, abychom reagovali na Váš požadavek, který se týká žádosti o vyjádření k projektové dokumentaci pro stavební povolení na akci: **MODERNIZACE SILNICE II/343 KAMENIČKY** („dále jen stavba").

S předmětným záměrem stavby souhlasíme, požadujeme dodržet následující podmínky:

- Požadujeme v plném rozsahu respektovat zařízení distribuční soustavy včetně ochranného pásma.
- Podmínkou je získání vyjádření „Sdělení o existenci energetického zařízení v majetku společnosti ČEZ Distribuce, a. s.", v daném zájmovém území předmětné stavby a dodržení podmínek v něm uvedených.
- Záměr stavby zasáhne do ochranného pásma energetického zařízení a je potřeba, aby stavebník požádal o udělení písemného souhlasu se stavbou nebo s činností v ochranném pásmu, dle ustanovení § 46, Zákona č. 458/2000 Sb.
- Místa křížení a souběhy předmětné stavby s el. zařízením musí být provedeny v souladu s platnými normami a předpisy, zejména s ČSN EN 50110-1, ČSN EN 50423-3, PNE 33 0000-6 a PNE 33 3301, ČSN EN 50341-3 pro venkovní vedení VN, ČSN 33 2000-5-52 a PNE 34 1050 pro kabelová vedení a ČSN 73 6005 o prostorovém uspořádání sítí technického vybavení.
- Místa křížení a souběhy předmětné stavby s el. zařízením musí být provedeny v souladu s platnými normami a předpisy, zejména s PNE 33 3302 ed.3. Stavbou (stavební činností) nesmí dojít ke změně vzdáleností nadzemního vedení NN (musí být dodrženy nejkratší povolené vzdálenosti stavby od nadzemních vedení NN, zejména od země, komunikací a budov). Žádná část podpěrných bodů nadzemního vedení NN nesmí zasahovat do prostoru nad komunikací až do výšky: 6 m – u silnice I. a II. třídy, 5,6 m – u silnic III. třídy, místních a účelových komunikací, 5 m – u cyklistických stezek a chodníků. Stavbou (stavební činností) nesmí dojít k narušení stability podpěrných bodů vedení. V prostoru podpěrných bodů nadzemních vedení nesmí dojít k odtěžení zeminy, popř. k navršení zeminy. Pod nadzemním vedením nesmí být realizována skládka materiálu či zeminy. Stavbou nesmí dojít k znesnadnění přístupu k nadzemnímu vedení nízkého napětí. V době výstavby a po jejím dokončení musí být

ČEZ Distribuce, a. s.
Korespondenční adresa: Plzeň, Guldenerova 2577/19, PSČ 326 00 | tel.: 800 850 860
e-mail: info@cezdistribuce.cz | www.cezdistribuce.cz | IČ: 24729035, DIČ: CZ24729035
zapsaná v obchodním rejstříku vedeném Krajským soudem v Ústí nad Labem, sp. zn. B 2145
Sídlo společnosti: Děčín, Děčín IV-Podmokly, Teplická 874/8, PSČ 405 02

pro pracovníky a vozidla spol. ČEZ Distribuce, a.s., zajištěn přístup k zařízení distribuční soustavy. Na podpěrných bodech nadzemního vedení nesmí být umístěno žádné dopravní značení nebo reklama.

Informace o existenci sítí a rozsahu ochranného pásma (o přibližném průběhu tras průběhu sítí a poloze zařízení) společnosti ČEZ Distribuce, a. s. a ČEZ ICT Services, a. s. získáte na webové aplikaci na adrese https://geoportal.cezdistribuce.cz/geoportal/, která umožňuje získat přístup k datům společností ČEZ Distribuce, a. s., a ČEZ ICT Services, a. s..

Žádost o souhlas s činností a umístěním stavby v ochranném pásmu elektrického vedení je k dispozici na webových stránkách www.cezdistribuce.cz (sekce Formuláře, Činnosti v ochranných pásmech elektrického zařízení).

Platnost tohoto vyjádření je 1 rok.

S pozdravem

Zdeněk Jirout
vedoucí oddělení SEM Sítě
ČEZ Distribuce, a. s.

DISTRIBUCE

PRODIN a. s.

VÁŠ DOPIS ZNAČKY / ZE DNE	NAŠE ZNAČKA	VYŘIZUJE / LINKA	MÍSTO ODESLÁNÍ / DNE
	1103407024	David Plšek / 800 850 860	Pardubice / 10. 4. 2019

Souhlas s umístěním stavby a s prováděním činností v ochranném pásmu elektrického zařízení

Vážený žadateli,

dovolte nám, abychom reagovali na Vaši žádost, ve které nás žádáte o vydání stanoviska k umístění stavby a k provádění souvisejících činností v ochranném pásmu el. zařízení v našem majetku.

Název stavby: **MODERNIZACE SILNICE II/343 KAMENIČKY** („dále jen stavba").

Související činnosti zasahují do ochranných pásem zařízení:

Typ zařízení: Podzemní vedení NN

Sdělujeme Vám, že udělujeme **souhlas** s umístněním uvedené stavby a s prováděním činností zasahující do ochranného pásma předmětného el. zařízení.

Platnost tohoto souhlasu je vázána na dodržení následujících podmínek:

1. Podmínkou pro zahájení činnosti v ochranném pásmu je platné „Sdělení o existenci energetického zařízení v majetku společnosti ČEZ Distribuce, a. s.", v daném zájmovém území.

   Informace o existenci sítí (o přibližném průběhu tras průběhu sítí a poloze zařízení) společnosti ČEZ Distribuce, a. s. a ČEZ ICT Services, a. s. získáte na webové aplikaci na adrese https://geoportal.cezdistribuce.cz/geoportal/ která umožňuje získat přístup k datům společností ČEZ Distribuce, a. s., a ČEZ ICT Services, a. s.

2. Podmínkou pro zahájení činnosti v ochranném pásmu je vytyčení podzemních vedení prostřednictvím Zákaznické linky 800 850 860.

3. Souběhy a křižovatky s elektrickými vedeními musí být provedeny v souladu s platnými normami a předpisy, zejména s ČSN 33 2000-5-52 a PNE 34 1050 pro kabelová vedení a ČSN 73 6005 o prostorovém uspořádání sítí technického vybavení.

4. Stavbou nesmí dojít k znesnadnění přístupu k zařízení distribuční soustavy. V době výstavby a po jejím dokončení musí být pro pracovníky a vozidla spol. ČEZ Distribuce, a.s., zajištěn přístup k zařízení distribuční soustavy. Umístěním stavby nesmí dojít ke ztížení přístupu pracovníků námi pověřených firem k našemu zařízení.

V ochranném pásmu je podle §46 Ochranná pásma, Zákona č. 458/2000 Sb. (v platném znění) zakázáno provádět činnosti, které by znemožňovaly nebo podstatně znesnadňovaly přístup k zařízení distribuční soustavy (zejména zřizovat oplocení, které by znemožnilo jeho obsluhu).

5. Stavbou (stavební činností) nesmí dojít k narušení stability kabelových skříní (pilířů). Před jistícími skříněmi musí být zajištěn volný manipulační prostor alespoň 1 m. Spodní hrana jistících skříní nebude níže než 0,6 m nad definitivně upraveným terénem.
6. V prostoru komunikací a ostatních zpevněných ploch provede stavebník mechanickou ochranu stávajících podzemních vedení (kabely uložit do kabelových chrániček), při dodržení ČSN 73 6005.
7. Nad trasou podzemních vedení nesmí být realizována skládka materiálu či zeminy.
8. V prostoru ochranného pásma podzemního vedení nesmí dojít k trvalému odtěžení zeminy, popř. k navršení zeminy. V případě změny nivelety terénu požadujeme, aby stavebník zajistil min. krytí kabelových vedení dle ČSN 73 6005.
9. Trvalé porosty budou vysazovány mimo ochranné pásmo podzemního vedení.
10. Musí být dodrženy Podmínky pro práce v ochranných pásmech vedení, které jsou přílohou tohoto souhlasu.
11. Jakákoliv poškození nebo mimořádné události, způsobené na elektrickém zařízení stavebníkem, musí být neprodleně oznámeny na poruchovou linku 800 850 860 a budou opraveny na náklady viníka. Zahrnutí poškozených míst může být provedeno pouze po souhlasu vydaném naší společností.
12. Tento souhlas se nevztahuje na zařízení ČEZ ICT Services, a.s.

Nadzemní vedení nízkého napětí do 1 kV (včetně) není chráněno ochranným pásmem. Souběhy a křižovatky s elektrickými vedeními musí být provedeny v souladu s platnými normami a předpisy, zejména s PNE 33 3302 ed.3. Stavbou (stavební činností) nesmí dojít ke změně vzdáleností nadzemního vedení, zejména od země a budov (musí být dodrženy nejkratší povolené vzdálenosti nadzemních vedení dle normy PNE 33 3302 ed.3).
Žádná část podpěrných bodů nadzemního vedení nesmí zasahovat do prostoru nad komunikací až do výšky: 6 m – u silnice I. a II. třídy, 5,6 m – u silnic III. třídy, místních a účelových komunikací, 5 m – u cyklistických stezek a chodníků.
Stavbou (stavební činností) nesmí dojít k narušení stability podpěrných bodů vedení. V prostoru podpěrných bodů nadzemních vedení nesmí dojít k odtěžení zeminy, popř. k navršení zeminy. Pod nadzemním vedením nesmí být realizována skládka materiálu či zeminy. Stavbou nesmí dojít k znesnadnění přístupu k nadzemnímu vedení nízkého napětí. V době výstavby a po jejím dokončení musí být pro pracovníky a vozidla spol. ČEZ Distribuce, a.s., zajištěn přístup k zařízení distribuční soustavy.
Na podpěrných bodech nadzemního vedení nesmí být umístěno žádné dopravní značení nebo reklama.

Provozovatel si vyhrazuje právo odvolat souhlas kdykoli, pokud zjistí, že podmínky stanovené v tomto „Souhlasu s umístěním stavby a s prováděním činností v ochranném pásmu elektrického zařízení" nejsou dodrženy.

Tento souhlas pozbývá platnosti, nebude-li stavba zahájena do 1 roku od udělení souhlasu.

S pozdravem

Zdeněk Jirout
Vedoucí oddělení SEM Sítě
ČEZ Distribuce, a. s.

Příloha
Podmínky pro provádění činností v ochranných pásmech

DISTRIBUCE

PODMÍNKY PRO PROVÁDĚNÍ ČINNOSTÍ V OCHRANNÝCH PÁSMECH PODZEMNÍCH VEDENÍ

Ochranné pásmo podzemních vedení elektrizační soustavy do 110 kV včetně a vedení řídící, měřící a zabezpečovací techniky je stanoveno v § 46, odst. (5), Zák. č. 458/2000 Sb., tj. zákona o podmínkách podnikání a o výkonu státní správy v energetických odvětvích a o změně některých zákonů (energetický zákon), ve znění pozdějších předpisů (dále jen "energetický zákon"), a činí 1 metr po obou stranách krajního kabelu kabelové trasy, nad 110 kV činí 3 metry po obou stranách krajního kabelu.

V ochranném pásmu podzemního vedení je podle § 46 odst. (8) a (10) energetického zákona zakázáno:

a) zřizovat bez souhlasu vlastníka těchto zařízení stavby či umisťovat konstrukce a jiná podobná zařízení, jakož i uskladňovat hořlavé a výbušné látky,
b) provádět bez souhlasu vlastníka zemní práce,
c) provádět činnosti, které by mohly ohrozit spolehlivost a bezpečnost provozu těchto zařízení nebo ohrozit život, zdraví či majetek osob,
d) provádět činnosti, které by znemožňovaly nebo podstatně znesnadňovaly přístup k těmto zařízením,
e) vysazovat trvalé porosty a přejíždět vedení těžkými mechanizmy.
Pokud stavba nebo stavební činnost zasahuje do ochranného pásma podzemního vedení, je třeba požádat o písemný souhlas vlastníka nebo provozovatele tohoto zařízení na základě § 46, odst. (8) a (11) energetického zákona.

V ochranných pásmech podzemních vedení je třeba dále dodržovat následující podmínky:

1. Dodavatel prací musí před zahájením prací zajistit vytýčení podzemního zařízení a prokazatelně seznámit pracovníky, jichž se to týká, s jejich polohou a upozornit na odchylky od výkresové dokumentace.
2. Výkopové práce do vzdálenosti 1 metr od osy (krajního) kabelu musí být prováděny ručně. V případě provedení sond (ručně) může být tato vzdálenost snížena na 0,5 metru.
3. Zemní práce musí být prováděny v souladu s ČSN 73 6133 Návrh a provádění zemního tělesa pozemních komunikací a při zemních pracích musí být dodrženo Nařízení vlády č. 591/2006 Sb., bližších minimálních požadavcích na bezpečnost a ochranu zdraví při práci na staveništích.
4. Místa křížení a souběhy ostatních zařízení se zařízeními energetiky musí být vyprojektovány a provedeny zejména dle ČSN 73 6005, ČSN EN 50 341-1,2, ČSN EN 50341-3-19, ČSN EN 50423-1, ČSN 33 2000-5-52 a PNE 33 3302.
5. Dodavatel prací musí oznámit příslušnému provozovateli distribuční soustavy zahájení prací minimálně 3 pracovní dny předem.
6. Při potřebě přejíždění trasy podzemních vedení vozidly nebo mechanizmy je třeba po dohodě s provozovatelem provést dodatečnou ochranu proti mechanickému poškození.
7. Je zakázáno manipulovat s obnaženými kabely pod napětím. Odkryté kabely musí být za vypnutého stavu řádně vyvěšeny, chráněny proti poškození a označeny výstražnou tabulkou dle ČSN ISO 3864.
8. Před záhozem kabelové trasy musí být provozovatel kabelu vyzván ke kontrole uložení. Pokud toto organizace provádějící zemní práce neprovede, vyhrazuje si provozovatel distribuční soustavy právo nechat inkriminované místo znovu odkrýt.
9. Při záhozu musí být zemina pod kabely řádně udusána, kabely zapískovány a provedeno krytí proti mechanickému poškození.
10. Bez předchozího souhlasu je zakázáno snižovat nebo zvyšovat vrstvu zeminy nad kabelem.
11. Každé poškození zařízení provozovatele distribuční soustavy musí být okamžitě nahlášeno na Kontaktní bezplatnou linku ČEZ Distribuce 800 850 860, která je Vám k dispozici 24 hodin denně, 7 dní v týdnu.
12. Ukončení stavby musí být neprodleně ohlášeno příslušnému provoznímu útvaru.
13. Po dokončení stavby provozovatel distribuční soustavy nesouhlasí s vyhlášením ochranného pásma nových rozvodů, které jsou budovány, protože se již jedná o práce v ochranném pásmu zařízení provozovatele distribuční soustavy. Případné opravy nebo rekonstrukce na svém zařízení nebude provozovatel distribuční soustavy provádět na výjimku z ochranného pásma nebo na základě souhlasu s činností v tomto pásmu.

Případné nedodržení uvedených podmínek bude řešeno příslušným stavebním úřadem nebo nahlášeno Energetickému regulačnímu úřadu jako správní delikt ve smyslu příslušného ustanovení energetického zákona spočívající v porušení zákazu provádět činnosti v ochranných pásmech dle § 46 uvedeného zákona.

DISTRIBUCE

PODMÍNKY PRO PROVÁDĚNÍ ČINNOSTÍ V OCHRANNÝCH PÁSMECH NADZEMNÍCH VEDENÍ

Ochranné pásmo nadzemního vedení podle § 46, odst. (3), Zák. č. 458/2000 Sb., tj. zákona o podmínkách podnikání a o výkonu státní správy v energetických odvětvích a o změně některých zákonů (energetický zákon), ve znění pozdějších předpisů (dále jen "energetický zákon") je souvislý prostor vymezený svislými rovinami vedenými po obou stranách vedení ve vodorovné vzdálenosti měřené kolmo na vedení, které činí od krajního vodiče vedení na obě jeho strany:

a) u napětí nad 1 kV a do 35 kV včetně
- pro vodiče bez izolace 7 metrů (resp. 10 metrů u zařízení postaveného do 31. 12. 1994, vyjma lesních průseků, kde rozsah ochranného pásma i do uvedeného data činí 7 metrů),
- pro vodiče s izolací základní 2 metry,
- pro závěsná kabelová vedení 1 metr;

b) u napětí nad 35 kV do 110 kV včetně
- pro vodiče bez izolace 12 metrů (resp. 15 metrů u zařízení postaveného do 31. 12. 1994).
- pro vodiče s izolací základní 5 metrů

Poznámka: Nadzemní vedení nízkého napětí (do 1 kV) není chráněno ochranným pásmem. Při činnostech prováděných v jeho blízkosti (práce v blízkosti) je nutné dodržet vzdálenosti dané ČSN EN 50110-1 ed. 2.

V ochranném pásmu nadzemního vedení je podle § 46 odst. (8) a (9) energetického zákona zakázáno:

1. zřizovat bez souhlasu vlastníka těchto zařízení stavby či umisťovat konstrukce a jiná podobná zařízení, jakož i uskladňovat hořlavé a výbušné látky,
2. provádět bez souhlasu vlastníka zemní práce,
3. provádět činnosti, které by mohly ohrozit spolehlivost a bezpečnost provozu těchto zařízení nebo ohrozit život, zdraví či majetek osob,
4. provádět činnosti, které by znemožňovaly nebo podstatně znesnadňovaly přístup k těmto zařízením,
5. vysazovat chmelnice a nechávat růst porosty nad výšku 3 metry.

Pokud stavba nebo stavební činnost zasahuje do ochranného pásma nadzemního vedení, je třeba požádat o písemný souhlas vlastníka nebo provozovatele tohoto zařízení na základě § 46, odst. (8) a (11) energetického zákona.

V ochranných pásmech nadzemních vedení je třeba dále dodržovat následující podmínky:

1. Při pohybu nebo pracích v blízkosti elektrického vedení vysokého napětí se nesmí osoby, předměty, prostředky nemající povahu jeřábu přiblížit k živým částem - vodičům blíže než 2 metry (dle ČSN EN 50110-1).
2. Jeřáby a jim podobná zařízení musí být umístěny tak, aby v kterékoli poloze byly všechny jejich části mimo ochranné pásmo vedení, a musí být zamezeno vymrštění lana.
3. Je zakázáno stavět budovy nebo jiné objekty v ochranných pásmech nadzemních vedení vysokého napětí.
4. Je zakázáno, provádět veškeré pozemní práce, při kterých by byla narušena stabilita podpěrných bodů - sloupů nebo stožárů.
5. Je zakázáno upevňovat antény, reklamy, ukazatele apod. pod, přes nebo přímo na stožáry elektrického vedení.
6. Dodavatel prací musí prokazatelně seznámit své pracovníky, jichž se to týká s ČSN EN 50110-1.
7. Pokud není možné dodržet body č. 1 až 4, je možné požádat příslušný provozní útvar provozovatele distribuční soustavy o další řešení (zajištění odborného dohledu pracovníka s elektrotechnickou kvalifikací dle Vyhlášky č. 50/1978 Sb., vypnutí a zajištění zařízení, zaizolování živých částí apod.), pokud nejsou tyto podmínky již součástí jiného vyjádření ke konkrétní stavbě.
8. V případě požadavku na vypnutí zařízení po nezbytnou dobu provádění prací je nutné požádat minimálně 2 měsíce před požadovaným termínem. V případě vedení nízkého napětí je možné též požádat o zaizolování části vedení.

Případné nedodržení uvedených podmínek bude řešeno příslušným stavebním úřadem nebo nahlášeno Energetickému regulačnímu úřadu jako správní delikt ve smyslu příslušného ustanovení energetického zákona, spočívající v porušení zákazu provádět činnosti v ochranných pásmech dle § 46 uvedeného zákona.

DISTRIBUCE

PODMÍNKY PRO PROVÁDĚNÍ ČINNOSTÍ V OCHRANNÝCH PÁSMECH ELEKTRICKÝCH STANIC

Ochranné pásmo elektrické stanice je stanoveno v § 46, odst. (6), Zák. č. 458/2000 Sb., tj. zákona o podmínkách podnikání a o výkonu státní správy v energetických odvětvích a o změně některých zákonů (energetický zákon), ve znění pozdějších předpisů (dále jen "energetický zákon") a je vymezeno svislými rovinami vedenými ve vodorovné vzdálenosti:
a) u venkovních el. stanic a dále stanic s napětím větším než 52 kV v budovách 20 metrů od oplocení nebo od vnějšího líce obvodového zdiva,
b) u stožárových elektrických stanic a věžových stanic s venkovním přívodem s převodem napětí z úrovně nad 1 kV a menší než 52 kV na úroveň nízkého napětí 7 m od vnější hrany půdorysu stanice ve všech směrech,
c) u kompaktních a zděných el. stanic s převodem napětí z úrovně nad 1 kV a menší než 52 kV na úroveň nízkého napětí 2 metry od vnějšího pláště stanice ve všech směrech,
d) u vestavěných el. stanic 1 metr od obestavění.

V ochranném pásmu elektrické stanice je podle § 46 odst. (8) a (10) energetického zákona zakázáno:

1. zřizovat bez souhlasu vlastníka těchto zařízení stavby či umisťovat konstrukce a jiná podobná zařízení, jakož i uskladňovat hořlavé a výbušné látky,
2. provádět bez souhlasu vlastníka zemní práce,
3. provádět činnosti, které by mohly ohrozit spolehlivost a bezpečnost provozu těchto zařízení nebo ohrozit život, zdraví či majetek osob,
4. provádět činnosti, které by znemožňovaly nebo podstatně znesnadňovaly přístup k těmto zařízením.

Pokud stavba nebo stavební činnost zasahuje do ochranného pásma elektrické stanice, je třeba požádat o písemný souhlas vlastníka nebo provozovatele tohoto zařízení na základě § 46, odst. (8) a (11) energetického zákona.

V ochranném pásmu elektrické stanice je dále zakázáno provádět činnosti, které by mohly mít za následek ohrožení bezpečnosti a spolehlivosti provozu stanice nebo zmenšující či podstatně znesnadňující její obsluhu a údržbu a to zejména:

5. provádět výkopové práce ohrožující zaústění podzemních vedení vysokého a nízkého napětí nebo stabilitu stavební části el. stanice (viz podmínky pro činnosti v ochranných pásmech podzemního vedení),
6. skladovat či umisťovat předměty bránící přístupu do elektrické stanice nebo k rozvaděčům vysokého nebo nízkého napětí,
7. umisťovat antény, reklamy, ukazatele apod.,
8. zřizovat oplocení, které by znemožnilo obsluhu el. stanice.

Případné nedodržení uvedených podmínek bude řešeno příslušným stavebním úřadem nebo nahlášeno Energetickému regulačnímu úřadu jako správní delikt ve smyslu příslušného ustanovení energetického zákona spočívající v porušení zákazu provádět činnosti v ochranných pásmech dle § 46 uvedeného zákona.

ČESKÁ TELEKOMUNIKAČNÍ INFRASTRUKTURA

VYJÁDŘENÍ O EXISTENCI SÍTĚ ELEKTRONICKÝCH KOMUNIKACÍ společnosti Česká telekomunikační infrastruktura a.s. („Vyjádření“)

A VŠEOBECNÉ PODMÍNKY OCHRANY SÍTĚ ELEKTRONICKÝCH KOMUNIKACÍ společnosti Česká telekomunikační infrastruktura a.s. („Všeobecné podmínky ochrany SEK“)

toto Vyjádření a Všeobecné podmínky ochrany SEK je vydané dle ustanovení § 101 zákona č. 127/2005 Sb., o elektronických komunikacích a o změně některých souvisejících zákonů, v účinném znění („**Zákon o elektronických komunikacích**“), a dle ustanovení § 161 zákona č. 183/2006 Sb., o územním plánování a stavebním řádu, v účinném znění („**Stavební zákon**“), a dle příslušných ustanovení zákona č. 89/2012 Sb., občanský zákoník, v účinném znění („**Občanský zákoník**“)

Číslo jednací: 583096/19 **Číslo žádosti: 0119 416 860 („Žádost“)**

Název akce („**Stavba**“)	Modernizace silnice II/343 Kameničky	
Důvod vydání Vyjádření („**Důvod vyjádření**“)	Stavební řízení	
Žadatel	PRODIN a.s.	
Stavebník	Správa a údržba silnic Pardubického kraje, 98, Pardubice, 53353	
Zájmové území	Okres	Chrudim
	Obec	Kameničky
	Kat. území / č. parcely	Kameničky
Platnost Vyjádření		**28. 3. 2021 („Den konce platnosti Vyjádření“)**

Žadatel Žádosti určil a vyznačil Zájmové území, jakož i určil Důvod Vyjádření.

Na základě určení a vyznačení Zájmového území Žadatelem a na základě určení Důvodu Vyjádření vydává společnost Česká telekomunikační infrastruktura a.s. následující Vyjádření:

Dojde ke střetu se sítí elektronických komunikací (dále jen „**SEK**“) společnosti **Česká telekomunikační infrastruktura a.s.**

(I) Na Žadatelem určeném a vyznačeném Zájmovém území se vyskytuje SEK společnosti Česká telekomunikační infrastruktura a.s.;

(II) Společnost Česká telekomunikační infrastruktura a.s. **za podmínky splnění bodu (III)** tohoto Vyjádření **souhlasí**, aby Stavebník a/nebo Žadatel, je-li Stavebníkem v Zájmovém území vyznačeném v Žádosti, provedl Stavbu a/nebo činnosti povolené příslušným správním rozhodnutím vydaným dle Stavebního zákona;

(III) Stavebník a/nebo Žadatel, je-li Stavebníkem, je povinen
(i) dodržet tyto níže uvedené podmínky, které byly stanovené POS, tak jak je tento označen ve Všeobecných podmínkách ochrany SEK
- Ke kolaudačnímu souhlasu stavby (k závěrečné kontrolní prohlídce stavby) musí stavebník doložit zápis o provedených opatřeních v souladu s PD, potvrzený společností Česká telekomunikační infrastruktura a.s. (kontaktní osoba: p. Ďuriš - 602482995).; a

(ii) řídit se Všeobecnými podmínkami ochrany SEK, které jsou nedílnou součástí Vyjádření;

Číslo jednací: 583096/19 Číslo žádosti: 0119 416 860

(IV) Pro případ, že bude nezbytné přeložení SEK, zajistí vždy takové přeložení SEK její vlastník, společnost Česká telekomunikační infrastruktura a.s. Stavebník, který vyvolal překládku SEK je dle ustanovení § 104 odst. 17 Zákona o elektronických komunikacích povinen uhradit společnosti Česká telekomunikační infrastruktura a.s. veškeré náklady na nezbytné úpravy dotčeného úseku SEK, a to na úrovni stávajícího technického řešení;

(V) Pro účely přeložení SEK dle bodu (IV) tohoto Vyjádření je Stavebník povinen uzavřít se společností Česká telekomunikační infrastruktura a.s. Smlouvu o realizaci překládky SEK.

Vyjádření je platné pouze pro Zájmové území určené a vyznačené Žadatelem, jakož i pro Důvod Vyjádření stanovený a určený Žadatelem v Žádosti.

Vyjádření pozbývá platnosti i) v Den konce platnosti Vyjádření, ii) změnou rozsahu Zájmového území či změnou Důvodu Vyjádření uvedeného v Žádosti a/nebo iii) jakýmkoliv porušením kterékoliv povinnosti stanovené Všeobecnými podmínkami ochrany SEK, to vše v závislosti na tom, která ze skutečností rozhodná pro pozbytí platnosti Vyjádření nastane nejdříve.

Společnost Česká telekomunikační infrastruktura a.s. vydáním tohoto Vyjádření poskytla Žadateli pro Žadatelem určené a vyznačené Zájmové území veškeré informace o SEK dostupné společnosti Česká telekomunikační infrastruktura a.s. ke dni podání Žádosti.

Ze strany společnosti Česká telekomunikační infrastruktura a.s. může v některých případech docházet ke zpracování Vašich osobních údajů. Ke zpracování Vašich osobních údajů dochází vždy v souladu s platnými právními předpisy. Konkrétní zásady a podmínky zpracování osobních údajů společností Česká telekomunikační infrastruktura a.s. jsou dostupné na https://www.cetin.cz/zasady-ochrany-osobnich-udaju.

V případě dotazů k Vyjádření kontaktujte prosím asistenční linku 238 461 111.

Přílohami Vyjádření jsou:

- *Všeobecné podmínky ochrany SEK*
- *Informace k vytýčení SEK ve vlastnictví společnosti Česká telekomunikační infrastruktura a.s.*
- *Situační výkres (obsahuje Zájmové území určené a vyznačené Žadatelem a výřezy účelové mapy SEK)*

Vyjádření vydala společnost **Česká telekomunikační infrastruktura a.s.** dne: 28. 3. 2019.

Česká telekomunikační infrastruktura a.s.
Olšanská 2681/6
130 00 Praha 3
DIČ: CZ04084063
96

ČESKÁ TELEKOMUNIKAČNÍ INFRASTRUKTURA

Číslo jednací: 583096/19 Číslo žádosti: 0119 416 860

VŠEOBECNÉ PODMÍNKY OCHRANY SÍTĚ ELEKTRONICKÝCH KOMUNIKACÍ společnosti Česká telekomunikační infrastruktura a.s.

1. PLATNOST VŠEOBECNÝCH PODMÍNEK

i) Tyto Všeobecné i podmínky ochrany sítě elektronických komunikací (dále jen „**VPOSEK**") tvoří součást Vyjádření (jak je tento pojem definován níže v článku 2 VPOSEK).
ii) V případě rozporu mezi Vyjádřením a těmito VPOSEK mají přednost ustanovení Vyjádření, pokud není těmito VPOSEK stanoveno jinak.

2. DEFINICE

Níže uvedené termíny, jsou-li použity v těchto VPOSEK a uvozeny velkým písmenem, mají následující význam, není-li těmito VPOSEK a/nebo Příslušnými požadavky stanoveno výslovně jinak:

„**CETIN**" znamená Česká telekomunikační infrastruktura a.s. se sídlem Olšanská 2681/6, Praha 3 PSČ 130 00, IČO: 04084063, zapsaná v obchodním rejstříku vedeném Městským soudem v Praze pod spz. B 20623;
„**Den**" je kalendářní den;
„**Kabelovod**" podzemní zařízení sestávající se z tělesa Kabelovodu a kabelových komor, sloužící k zatahovaní kabelů a ochranných trubek;
„**Občanský zákoník**" znamená zákon č. 89/2012 Sb., občanský zákoník, v účinném znění;
„**POS**" je zaměstnanec společnosti CETIN, pověřený ochranou sítě, Roman Ďuriš, tel.: 602 482 995, e-mail: roman.duris@cetin.cz;
„**Pracovní den**" znamená Den, kromě soboty, neděle, a státních svátků a ostatních svátků ve smyslu zákona č. 245/2000 Sb., o státních svátcích, o významných dnech a o dnech pracovního klidu, v účinném znění;
„**Příslušné požadavky**" znamená jakýkoli a každý příslušný právní předpis, vč. technických norem, nebo normativní právní akt veřejné správy či samosprávy, nebo jakékoli rozhodnutí, povolení, souhlas nebo licenci, včetně podmínek, které s ním souvisí;
„**Překládka**" je stavba spočívající ve změně trasy vedení SEK ve vlastnictví CETIN nebo přemístění zařízení SEK ve vlastnictví CETIN; Stavebník, který Překládku vyvolal, je dle ustanovení § 104 odst. 17 Zákona o elektronických komunikacích povinen uhradit společnosti CETIN veškeré náklady na nezbytné úpravy dotčeného úseku SEK, a to na úrovni stávajícího technického řešení;
„**SEK**" je síť elektronických komunikací ve vlastnictví CETIN;
„**Stavba**" je stavba a/nebo činnosti ve vztahu, k níž bylo vydáno Vyjádření, a je prováděna Stavebníkem a/nebo Žadatelem v souladu s Příslušnými požadavky, povolená příslušným správním rozhodnutím vydaným dle Stavebního zákona;
„**Stavebník**" je osoba takto označená ve Vyjádření;
„**Stavební zákon**" je zákon č. 183/2006 Sb., o územním plánování a stavebním řádu, v účinném znění;
„**Vyjádření**" je vyjádření o existenci sítě elektronických komunikací vydané společností CETIN dne 28. 3. 2019 pod č.j 583096/19;
„**Zájmové území**" je území označené Žadatelem a/nebo Stavebníkem v Žádosti;
„**Situační výkres**" je výkres, který je přílohou Vyjádření a obsahuje Zájmové území určené a vyznačené Žadatelem v Žádosti a výřezy účelové mapy SEK;
„**Zákon o elektronických komunikacích**" je zákon č. 127/2005 Sb., o elektronických komunikacích a o změně některých souvisejících zákonů, v účinném znění;
„**Žadatel**" je osoba takto označená ve Vyjádření.
„**Žádost**" je žádost, kterou Žadatel a/nebo Stavebník požádal CETIN o vydání Vyjádření.

3. PLATNOST A ÚČINNOST VPOSEK

Tyto VPOSEK jsou platné a účinné Dnem odeslání Vyjádření na i) adresu elektronické pošty Stavebníka a/nebo Žadatele uvedenou v Žádosti nebo ii) adresu pro doručení prostřednictvím poštovní přepravy uvedenou Stavebníkem a/nebo Žadatelem v Žádosti.

4. OBECNÁ PRÁVA A POVINNOSTI STAVEBNÍKA A/NEBO ŽADATELE

(i) Stavebník, Žadatel je výslovně srozuměn s tím, že SEK je veřejně prospěšným zařízením, byla zřízena ve veřejném zájmu a je chráněna Příslušnými požadavky.
(ii) SEK je chráněna ochranným pásmem, jehož rozsah je stanoven (a) ustanovením § 102 Zákona o elektronických komunikacích a/nebo (b) právními předpisy účinnými před Zákonem o elektronických komunikacích, není-li Příslušnými požadavky stanoveno jinak.
(iii) Stavebník, Žadatel nebo jím pověřená třetí osoba, je povinen při provádění Stavby nebo jiných prací, při odstraňování havárií a projektování staveb, řídit se Příslušnými požadavky, správnou praxí v oboru stavebnictví a technologickými postupy a je povinen učinit veškerá nezbytná opatření vyžadovaná Příslušnými požadavky k ochraně SEK před poškozením. Povinnosti dle tohoto odstavce má Stavebník rovněž ve vztahu k SEK, které se nachází mimo Zájmové území.
(iv) Při zjištění jakéhokoliv rozporu mezi údaji v Situačním výkresu, který je přílohou Vyjádření a skutečným stavem, je Stavebník a/nebo Žadatel povinen bez zbytečného odkladu, nejpozději Den následující po zjištění takové skutečnosti, zjištěný rozpor oznámit POS.
(v) Stavebník, Žadatel nebo jím pověřená třetí osoba, je povinen každé poškození či krádež SEK bezodkladně, nejpozději Den následující po zjištění takové skutečnosti, oznámit takovou skutečnost dohledovému centru společnosti CETIN na telefonní číslo +420 238 464 190.
(vi) Bude-li Stavebník, Žadatel nebo jím pověřená třetí osoba na společnosti CETIN požadovat, aby se jako účastník správního řízení, pro jehož účely bylo toto Vyjádření vydáno, vzdala práva na odvolání proti rozhodnutí vydanému ve správním řízení, je oprávněn kontaktovat POS.

5. POVINNOSTI STAVEBNÍKA PŘI PŘÍPRAVĚ STAVBY

(i) Při projektování Stavby je Stavebník povinen zajistit, aby projektová dokumentace Stavby (i) zohledňovala veškeré požadavky na ochranu SEK vyplývající z Příslušných požadavků, zejména ze Zákona o elektronických komunikacích a Stavebního zákona, (ii) respektovala správnou praxi v oboru stavebnictví a technologické postupy a (iii) umožňovala, aby i po provedení a umístění Stavby dle takové projektové dokumentace byla společnost CETIN, jako vlastník SEK schopna bez jakýkoliv omezení a překážek provozovat SEK, provádět údržbu a opravy SEK.
(ii) Nebude-li možné projektovou dokumentací zajistit některý, byť i jeden z požadavků dle předchozího odstavce (i) a/nebo umístění Stavby by mohlo způsobit, že nebude naplněn některý, byť i jeden z požadavků dle předchozího odstavce (i), vyvolá Stavebník Překládku.
(iii) Při projektování Stavby, která se nachází nebo je u ní zamýšleno, že se bude nacházet v ochranném pásmu radiových tras společnosti CETIN a překračuje výšku 15 m nad zemským povrchem, a to včetně dočasných objektů zařízení staveniště (jeřáby, konstrukce, atd.) je Stavebník povinen písemně kontaktovat POS za účelem získání konkrétního stanoviska a podmínek k ochraně radiových tras společnosti CETIN a pro určení, zda Stavba vyvolá Překládku. Ochranné pásmo radiových tras v šíři 50m je zakresleno do situačního výkresu, který je součástí tohoto Vyjádření.

VŠEOBECNÉ PODMÍNKY OCHRANY SÍTĚ ELEKTRONICKÝCH KOMUNIKACÍ společnosti Česká telekomunikační infrastruktura a.s.

(iv) Pokud se v Zájmovém území nachází podzemní silové vedení (NN) ve vlastnictví společnosti CETIN, je Stavebník povinen ve vztahu k projektové dokumentaci zajistit totéž, co je uvedeno pod písm (i) tohoto článku 5, přičemž platí, že Stavebník vyvolá Překládku v případech uvedených pod písm (ii) tohoto článku 5.

(v) Stavebník je povinen při projektování Stavby, která je stavbou (a) zařízení silových elektrických sítí (VN, VVN a ZVVN) a/nebo (b) trakčních vedení, provést výpočet či posouzení rušivých vlivů na SEK, zpracovat ochranná opatření, to vše dle a v souladu s Příslušnými požadavky. Stavebník je povinen nejpozději třicet (30) Dnů před podáním žádosti o vydání příslušného správního rozhodnutí k umístění Stavby dle Stavebního zákona předat POS výpočet či posouzení rušivých vlivů na SEK a zpracovaná ochranná opatření.

(vi) Je-li Stavba v souběhu s Kabelovodem, nebo Kabelovod kříží, je Stavebník povinen nejpozději ke Dni, ke kterému započne se zpracováním projektové dokumentace ke Stavbě, oznámit POS a projednat s POS (a) veškeré případy, kdy trajektorie podvrtů a protlaků budou vedeny ve vzdálenosti menší, než je 1,5 m od Kabelovodu a (b) jakékoliv výkopové práce, které budou nebo by mohly být vedeny v úrovni či pod úrovní Kabelovodu nebo kabelové komory.

(vii) Je-li Stavba umístěna nebo má být umístěna v blízkosti Kabelovodu, ve vzdálenosti menší, než jsou 2 m nebo kříží-li Stavba Kabelovod ve vzdálenosti menší, než je 0,5 m nad nebo kdekoli pod Kabelovodem, je Stavebník povinen předložit POS k posouzení zakreslení Stavby v příčných řezech, přičemž do příčného řezu je Stavebník rovněž povinen zakreslit profil kabelové komory.

6. POVINNOSTI STAVEBNÍKA PŘI PROVÁDĚNÍ STAVBY

(i) Stavebník je před započetím jakýchkoliv zemních prací ve vztahu ke Stavbě povinen vytýčit trasu SEK na terénu dle Příslušných požadavků a dle Stavebního zákona. S vytýčenou trasou SEK je Stavebník povinen seznámit všechny osoby, které budou anebo by mohly zemní práce ve vztahu ke Stavbě provádět. V případě porušení této povinnosti bude Stavebník odpovědný společnosti CETIN za náklady a škody, které porušením této povinnosti společnosti CETIN vzniknou a je povinen je společnosti CETIN uhradit.

(ii) Pět (5) Pracovních dní před započetím jakýchkoliv prací ve vztahu ke Stavbě je Stavebník povinen oznámit společnosti CETIN, že zahájí práce či činnosti ve vztahu ke Stavbě. Písemné oznámení dle předchozí věty zašle Stavebník na adresu elektronické pošty POS a bude obsahovat minimálně číslo jednací Vyjádření a kontaktní údaje Stavebníka.

(iii) Stavebník je povinen zabezpečit a zajistit SEK proti mechanickému poškození, a to zpravidla dočasným umístěním silničních betonových panelů nad kabelovou trasou SEK. Do doby, než je zajištěna a zabezpečena ochrana SEK proti mechanickému poškození, není Stavebník oprávněn přejíždět vozidly nebo stavební mechanizací kabelovou trasu SEK. Při přepravě vysokých nákladů nebo při projíždění strojů, vozidly či mechanizací pod nadzemním vedením SEK je Stavebník povinen prověřit, zda výška nadzemního vedení SEK je dostatečná a umožňuje spolehlivý a bezpečný způsob přepravy nákladu či průjezdu strojů, vozidel či mechanizace.

(iv) Při provádění zemních prací v blízkosti SEK je Stavebník povinen postupovat tak, aby nedošlo ke změně hloubky uložení nebo prostorového uspořádání SEK. V místech, kde SEK vystupuje ze země do budovy, rozváděče, na sloup apod. je Stavebník povinen vykonávat zemní práce se zvýšenou mírou opatrnosti, výkopové práce v blízkosti sloupů nadzemního vedení SEK je Stavebník povinen provádět v takové vzdálenosti od sloupu nadzemního vedení SEK, která je dostatečná k tomu, aby nedošlo nebo nemohlo dojít k narušení stability sloupu nadzemního vedení SEK. Stavebník je povinen zajistit, aby jakoukoliv jeho činností nedošlo bez souhlasu a vědomí společnosti CETIN (a) ke změně nivelety terénu, a/nebo (b) k výsadbě trvalých porostů, a/nebo (c) ke změně rozsahu a změně konstrukce zpevněných ploch. Pokud došlo k odkrytí SEK, je Stavebník povinen SEK po celou dobu odkrytí náležitě zabezpečit proti prověšení, poškození a odcizení.

(v) Zjistí-li Stavebník kdykoliv během provádění prací ve vztahu ke Stavbě jakýkoliv rozpor mezi údaji v projektové dokumentaci a skutečností, je povinen bezodkladně přerušit práce a oznámit zjištěný rozpor na adresu elektronické pošty POS. Stavebník není oprávněn pokračovat v pracích ve vztahu ke Stavbě do doby, než získá písemný souhlas POS s pokračováním prací.

(vi) Stavebník není bez předchozího písemného souhlasu společnosti CETIN oprávněn manipulovat s kryty kabelových komor, jakkoliv zakrývat vstupy do kabelových komor, a to ani dočasně, vstupovat do kabelových komor, jakkoliv manipulovat s případně odkrytými prvky SEK či s jakýmkoliv jiným zařízením se SEK souvisejícím. Rovněž bez předchozího písemného souhlasu společnosti CETIN není Stavebník oprávněn umístit nad trasou Kabelovodu jakoukoliv jinou síť technické infrastruktury v podélném směru.

(vii) Byla-li v souladu s Vyjádřením a těmito VPOSEK odkryta SEK je Stavebník povinen tři (3) Pracovní dny před zakrytím SEK písemně oznámit POS zakrytí SEK a vyzvat ho ke kontrole před zakrytím. Oznámení Stavebníka dle předchozí věty musí obsahovat minimálně předpokládaný Den zakrytí, číslo jednací Vyjádření a kontaktní údaje Stavebníka. Stavebník není oprávněn provést zakrytí do doby, než získá písemný souhlas POS se zakrytím.

7. ROZHODNÉ PRÁVO

Vyjádření a VPOSEK se řídí českým právem, zejména Občanským zákoníkem, Zákonem o elektronických komunikacích a Stavebním zákonem. Veškeré spory z Vyjádření či VPOSEK vyplývající budou s konečnou platností řešeny u příslušného soudu České republiky.

8. PÍSEMNÝ STYK

Písemným stykem či pojmem „písemně" se pro účely Vyjádření a VPOSEK rozumí předání zpráv jedním z těchto způsobů:
- v listinné podobě;
- e-mailovou zprávou s uznávaným elektronickým podpisem dle zák. č. 297/2016 Sb., o službách vytvářejících důvěru pro elektronické transakce, v účinném znění; a/nebo e-mailovou zprávou zaslanou na adresu POS.

9. ZÁVĚREČNÁ USTANOVENÍ

(i) Stavebník, Žadatel nebo jím pověřená třetí osoba je počínaje Dnem převzetí Vyjádření povinen užít informace a data uvedená ve Vyjádření pouze a výhradně k účelu, pro který mu byla tato poskytnuta. Stavebník, Žadatel nebo jím pověřená třetí osoba není oprávněn informace a data rozmnožovat, rozšiřovat, pronajímat, půjčovat či jinak umožnit jejich užívání třetí osobou bez předchozího písemného souhlasu společnosti CETIN.

(ii) Pro případ porušení kterékoliv z povinností Stavebníka, Žadatele nebo jím pověřené třetí osoby, založené Vyjádřením /nebo těmito VPOSEK je Stavebník, Žadatel či jím pověřená třetí osoba odpovědný za veškeré náklady a škody, které společnosti CETIN vzniknou porušením povinnosti Stavebníka, Žadatele nebo jím pověřené třetí osoby.

ČETIN
ČESKÁ TELEKOMUNIKAČNÍ INFRASTRUKTURA

Číslo jednací: 583096/19 Číslo žádosti: 0119 416 860

Informace k vytyčení *SEK*

V případě požadavku na vytyčení *SEK* ve vlastnictví společnosti *CETIN* se, prosím, obracejte na společnosti uvedené níže:

Česká telekomunikační infrastruktura a.s. - středisko Čechy východ

se sídlem: Olšanská 2681/6, Praha 3, PSČ 13000
IČ: 04084063 DIČ: CZ04084063
kontakt: tel: 238462863 obslužná doba po-pa 7 - 15 hod

TEMO-TELEKOMUNIKACE, a.s. - výhradní dodavatel společnosti Česká telekomunikační infrastruktura a.s.

se sídlem: U Záběhlického zámku 233/15, 106 00 Praha 10
IČ: 25740253 DIČ: CZ25740253
kontakt: Michal Nun, mobil: 601 378 578, vytyceni@temo.cz

AZ GEONET - Pavel Kazda

se sídlem: Sedláčkova 1436/14, 500 02 Hradec Králové
IČ: 72885777 DIČ: CZ7308093045
kontakt: Pavel Kazda, mobil: 776020134, e-mail: azgeonet@seznam.cz

COM PLUS CZ, a.s.

se sídlem: Akademika Bedrny 365, 500 03 Hradec Králové
IČ: 25772104 DIČ: CZ25772104
kontakt: Help Desk: tel.: 472702123, mobil: 724150190, e-mail: helpdesk@complus.cz
technik: Cyril Belej tel.: 724 483 810, e-mail: cyril.belej@complus.cz

CONTENT, s.r.o.

se sídlem: Karlov 1246, 594 01 Velké Meziříčí, pobočka: Okružní 28/18, 591 01 Žďár nad Sázavou
IČ: 63492164 DIČ: CZ63492164
kontakt: Martin Kalina, tel/fax: 566521721, mobil: 777702117, e-mail: kalina@content-vm.cz, vytycenisiti@seznam.cz

ELTER, s.r.o.

se sídlem: Straněnská 1149, 539 01 Hlinsko
IČ: 49814419 DIČ: CZ49814419
kontakt: tel.: 469312100, mobil: 731115925, e-mail: elter.hlinsko@xaz.cz
Havel Stanislav, mobil: 736778264, Chadima Zdeněk, mobil: 731115933

EMP Pardubice s.r.o.

se sídlem: Erno Košťála 957, 530 12 Pardubice
IČ: 64793150 DIČ: CZ 64793150
kontakt: Bohumil Hubálek, mobil: 602492449, e-mail: emp.pce@seznam.cz

EMIPO-energomontáže s.r.o

se sídlem: U Větrolamu 5 568 02 Svitavy
IČ: 620 65 530 DIČ: CZ 620 65 530
kontakt: Ing. Dvořák Jaroslav, mobil: 724785113, e-mail: dvorakemipo@seznam.cz
Abraham Josef, mobil: 602173802, e-mail: dvorakemipo@seznam.cz

Číslo jednací: 583096/19 Číslo žádosti: 0119 416 860

EUROSPOJ, v.o.s.
se sídlem: Průmyslová 387, 530 03 Pardubice
IČ: 47473991 DIČ: CZ 47473991
kontakt: Jan Matějek, tel.: 466616101, mobil: 608111234, e-mail: eurospoj@eurospoj.cz,
Petr Borovec, tel.: 466616101, mobil: 603150066, e-mail: eurospoj@eurospoj.cz

Chadima Zdeněk
se sídlem: Máchova 257, 539 73 Skuteč
IČ: 01222163 DIČ:
kontakt: Zdeněk Chadima, tel:731115933, e-mail: z.chadima@tiscali.cz

Karel Horský
se sídlem: Poličská 877/36, 568 02 Svitavy - Předměstí
IČ: 01377841 DIČ:
kontakt: Karel Horský, mobil: 602 483 023, e-mail: k.horsky.sy@gmail.com

K+K ELTEC, s.r.o.
se sídlem: Smetanova 997, 517 41 Kostelec nad Orlicí
IČ: 25277308 DIČ: CZ25277308
kontakt: Radovan Krsek, mobil: 603486395, e-mail: krsek@eltec.cz

Libor Kos
se sídlem: Horní Čermná 5, 561 56 Horní Čermná
IČ: 40156770 DIČ:
kontakt: Libor Kos, mobil: 737906322, e-mail: libor.kos@email.cz

Michlovský stavební s.r.o.
se sídlem: Salaš 99, 76351 Zlín
IČ: 27714080 DIČ: CZ 27714080
kontakt: STŘEDSKO HRADEC KRÁLOVÉ:
Aleš Klimt, mobil: 602482988, e-mail: klimt@michlovsky.cz
Jiří Kladivo, mobil: 602 483 021, e-mail: kladivo@michlovsky.cz
Vítězslav Škrabal, mobil: 725 277 773, e-mail: skrabal@michlovsky.cz

Milan Pospíšil
se sídlem: Topolská 742, 537 05 Chrudim
IČ: 88375072 DIČ:
kontakt: Milan Pospíšil, mobil: 725246121, email: mpospisil1@centrum.cz

Milan Šulc
se sídlem: Jamné nad Orlicí 190, PSČ: 561 65
IČ: 73655678 DIČ:
kontakt: Ing. Milan Šulc, mobil: 602482975, e-mail: sulcmilan@seznam.cz

SECURITY PARTNER, s.r.o.
se sídlem: Na Plácku 1330, Kostelec nad Orlicí
IČ: 48152871 DIČ: CZ48152871
kontakt: Ing. Roland Ságner, mobil: 777778256, e-mail: sagner@xkomfort.cz

ČESKÁ TELEKOMUNIKAČNÍ INFRASTRUKTURA

Číslo jednací: 583096/19 Číslo žádosti: 0119 416 860

STARMON s.r.o.

se sídlem: Průmyslová 1880, 565 01 Choceň
IČ: 49285751 DIČ: CZ49285751
kontakt: Marek Bedrníček, mobil: 605003042, e-mail: bedrnicek@starmon.cz

STAVAK spol. s r.o.

se sídlem: Žižkova 832, 580 01 Havlíčkův Brod
IČ: 15058786 DIČ: CZ15058786
kontakt: Jan Dostál, tel.: 569429309, mobil: 602482982, e-mail: dostal@stavak.cz

SUPTel a.s.

se sídlem: Hřbitovní 1322/15, 312 16 Plzeň
IČ: 25229397 DIČ: CZ25229397
kontakt: Vlastimil Koudelka, mobil: 725277777, e-mail: koudelka@suptel.cz

Telsit s.r.o.

se sídlem: K Dolíkám 125, 503 11 Hradec Králové 15
IČ: 62025384 DIČ: CZ62025384
kontakt: Petr Novák, mobil: 603592292, e-mail: novak@telsit.cz
Miroslav Kodrle, mobil: 603593934, e-mail: kodrle@telsit.cz

ČETIN
ČESKÁ TELEKOMUNIKAČNÍ INFRASTRUKTURA

(tiskový formát A3)

Příloha k Vyjádření č.j.: 583096/19

Číslo žádosti: 0119 416 860

SITUAČNÍ VÝKRES - ZÁJMOVÉ ÚZEMÍ

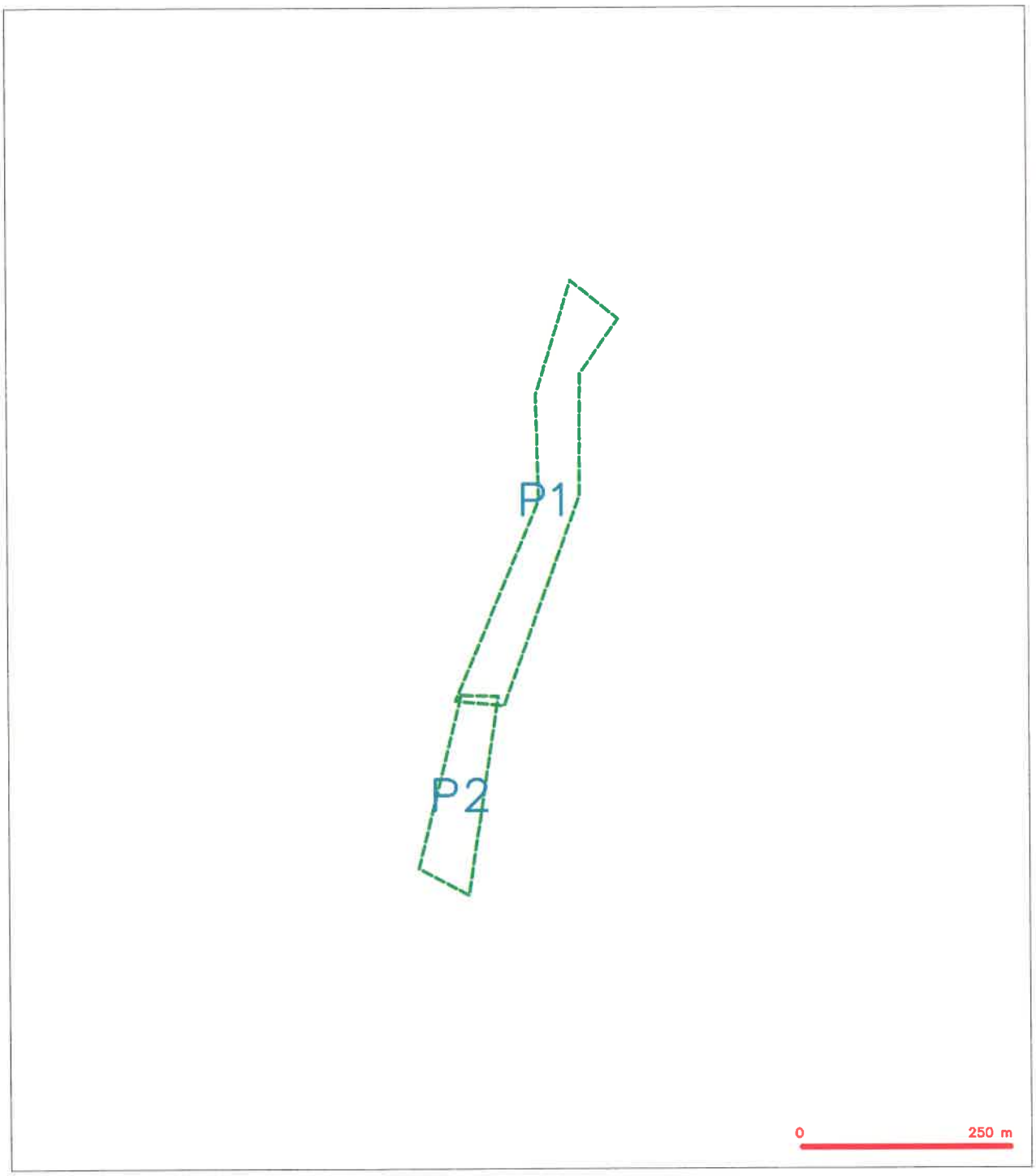

LEGENDA

hranice zájmového území k vyjádření

Česká telekomunikační infrastruktura a.s.
Olšanská 2681/6
130 00 Praha 3
DIČ: CZ04084063
96

SITUAČNÍ VÝKRES - POLYGON 1

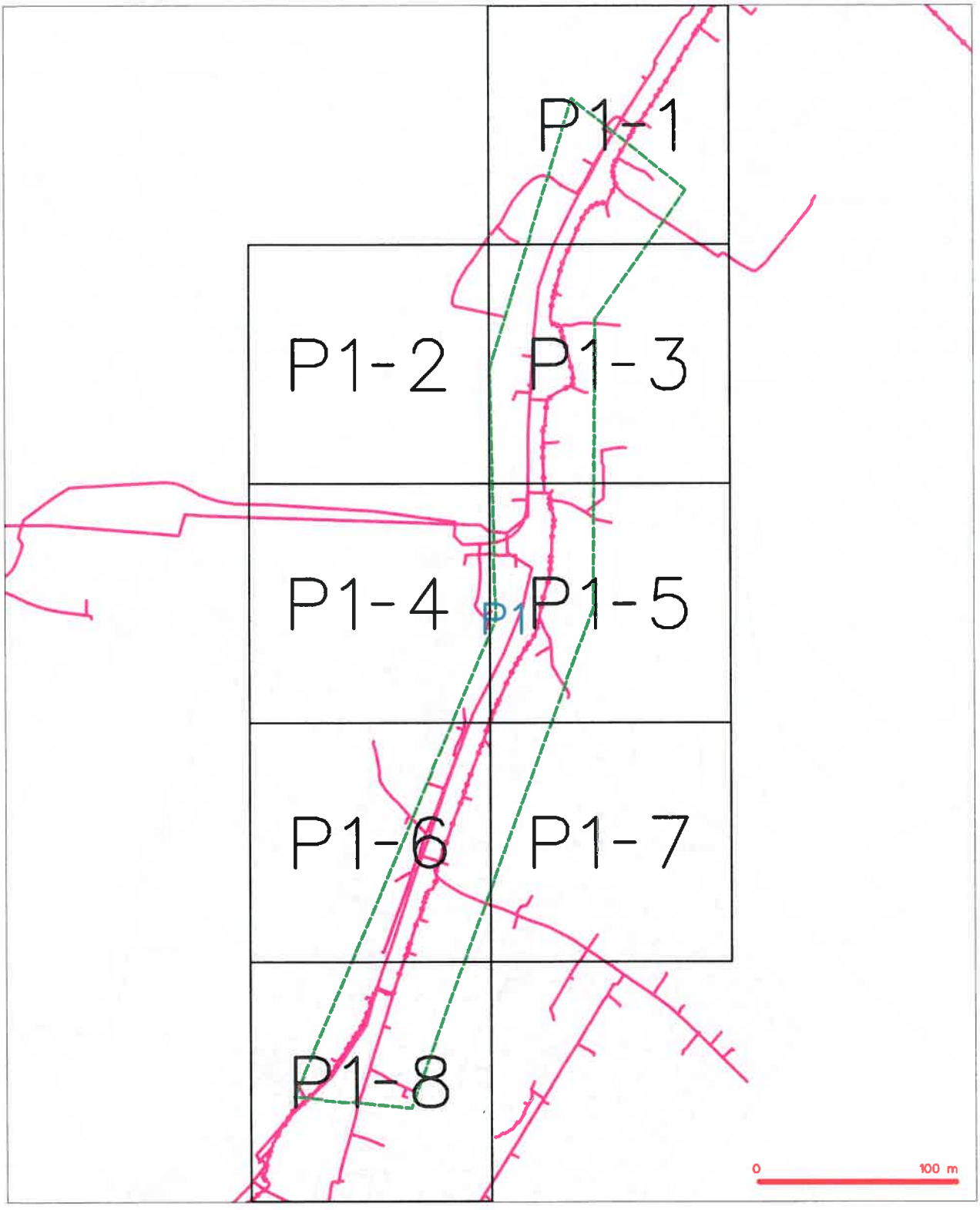

LEGENDA

- hranice zájmového území k vyjádření
- NN přípojka, úsekl s NN přípojkou CETIN
- zaměřený průběh metalického kabelu
- zaměřený průběh optického kabelu, HDPE trubky nebo souboh optického a metalického kabelu
- nezaměřený průběh metalického kabelu
- nadzemní síť cizí
- nezaměřený průběh optického kabelu, HDPE trubky nebo souboh optického a metalického kabelu
- radiové sítě, ochranné pásmo radiové sítě
- nadzemní síť
- neprovozované sítě
- kolektor, kabelovod
- podzemní síť cizí
- síť s NN

SITUAČNÍ VÝKRES - POLYGON 2

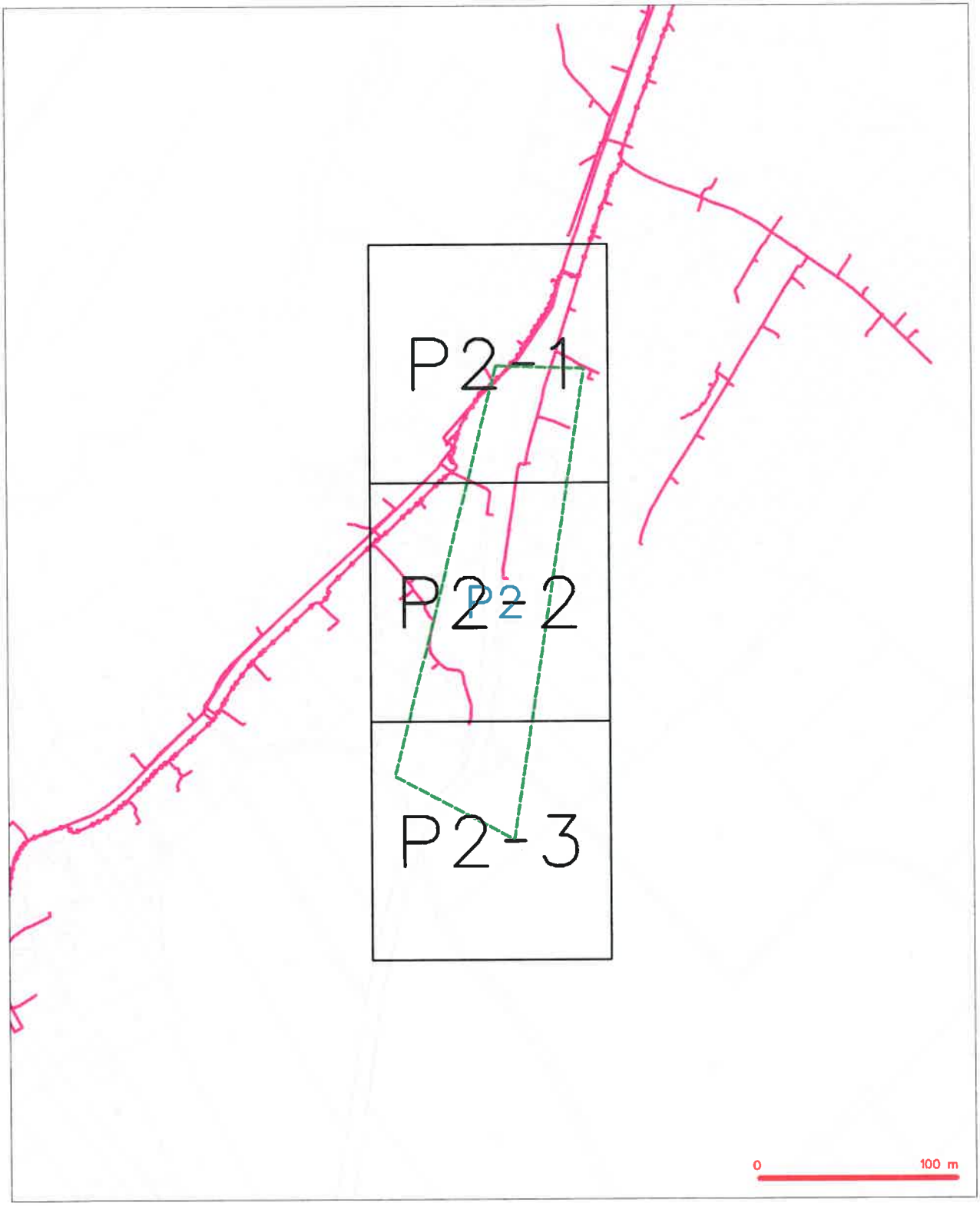

LEGENDA

- hranice zájmového území k vyjádření
- NN přípojka, území s NN přípojkou CETIN
- zaměřený průběh metalického kabelu
- zaměřený průběh optického kabelu, HDPE trubky nebo souběh optického a metalického kabelu
- nezaměřený průběh metalického kabelu
- nadzemní sítě cizí
- nezaměřený průběh optického kabelu, HDPE trubky nebo souběh optického a metalického kabelu
- radiové sítě, ochranné pásmo radiové sítě
- nadzemní sítě
- neprovozované sítě
- podzemní sítě cizí
- sítě s NN
- kolektor, kabelovod

CETIN
ČESKÁ TELEKOMUNIKAČNÍ INFRASTRUKTURA

(tiskový formát A3)

Příloha k Vyjádření č.j.: 583096/19

Číslo žádosti: 0119 416 860

SITUAČNÍ VÝKRES - POLYGON 1, list kladu P1-1

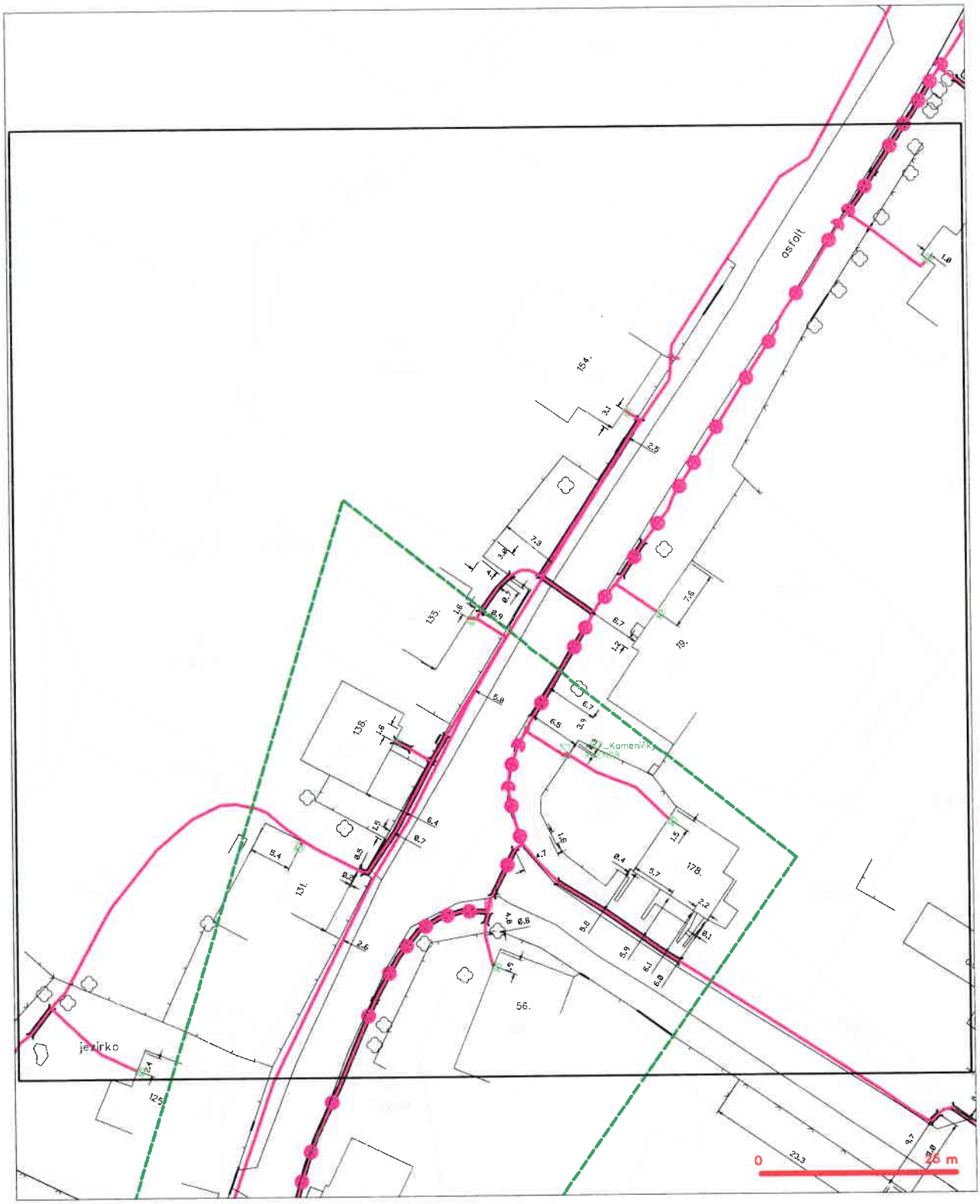

LEGENDA

- hranice zájmového území k vyjádření
- NN přípojka, území s NN přípojkou CETIN
- zaměřený průběh metalického kabelu
- zaměřený průběh optického kabelu, HDPE trubky nebo souboru optického a metalického kabelu
- nezaměřený průběh metalického kabelu
- podzemní sítě cizí
- nezaměřený průběh optického kabelu, HDPE trubky nebo souboru optického a metalického kabelu
- radiové sítě, ochranné pásmo radiové sítě
- podzemní sítě
- neprovozované sítě
- podzemní sítě cizí
- sítě s NN
- kolektor, kabelovod

(tiskový formát A3)

Příloha k Vyjádření č.j.: 583096/19

Číslo žádosti: 0119 416 860

SITUAČNÍ VÝKRES - POLYGON 1, list kladu P1-2

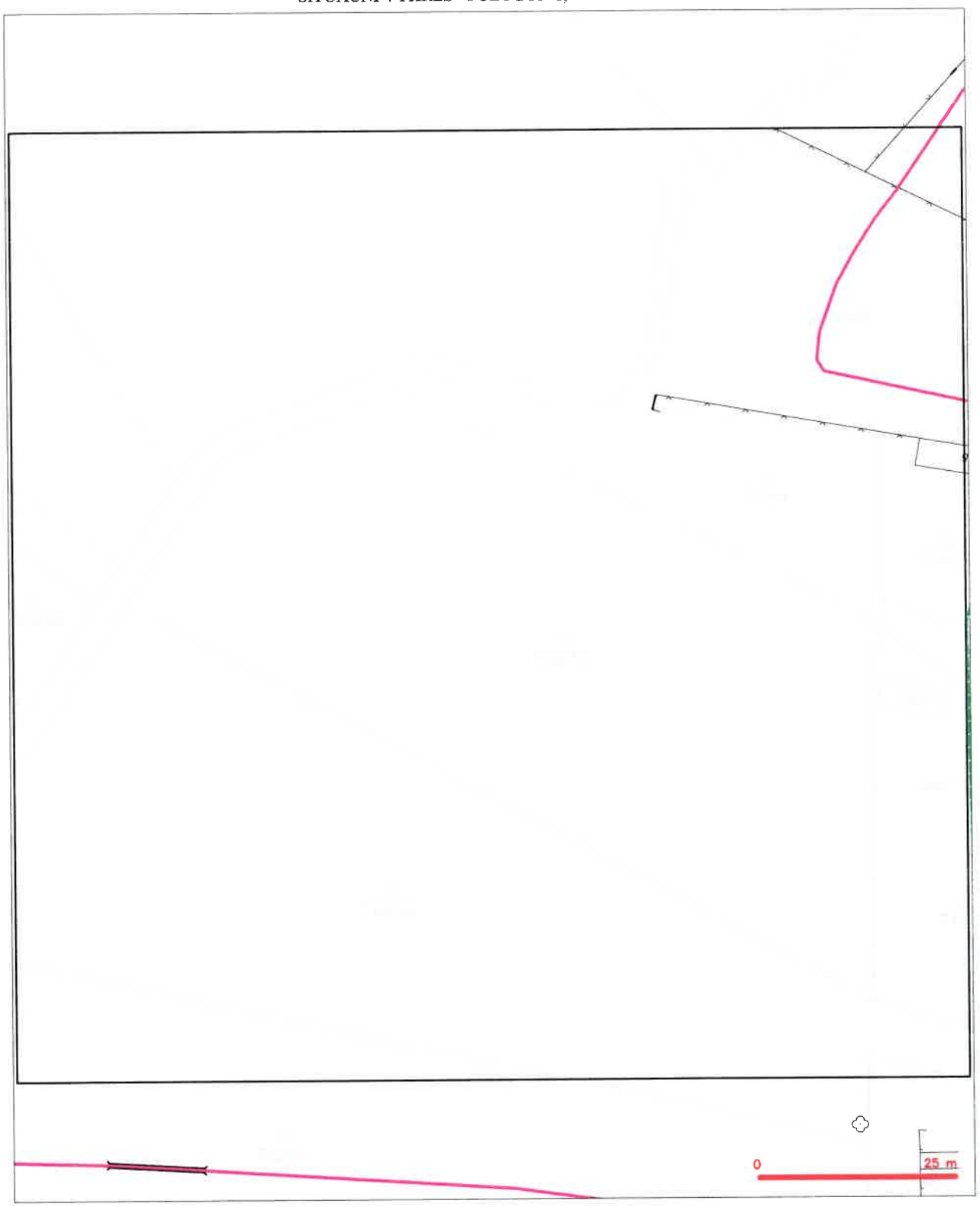

LEGENDA

- hranice zájmového území k vyjádření
- NN přípojka, území s NN přípojkou CETIN
- zaměřený průběh metalického kabelu
- zaměřený průběh optického kabelu, HDPE trubky nebo souběh optického a metalického kabelu
- nezaměřený průběh metalického kabelu
- nadzemní sítě cizí
- nezaměřený průběh optického kabelu, HDPE trubky nebo souběh optického a metalického kabelu
- radiové sítě, ochranné pásmo radiové sítě
- nadzemní sítě
- neprovozované sítě
- kolektor, kabelovod
- podzemní sítě cizí
- sítě s NN

(tiskový formát A3)

Příloha k Vyjádření č.j.: 583096/19

Číslo žádosti: 0119 416 860

SITUAČNÍ VÝKRES - POLYGON 1, list kladu P1-3

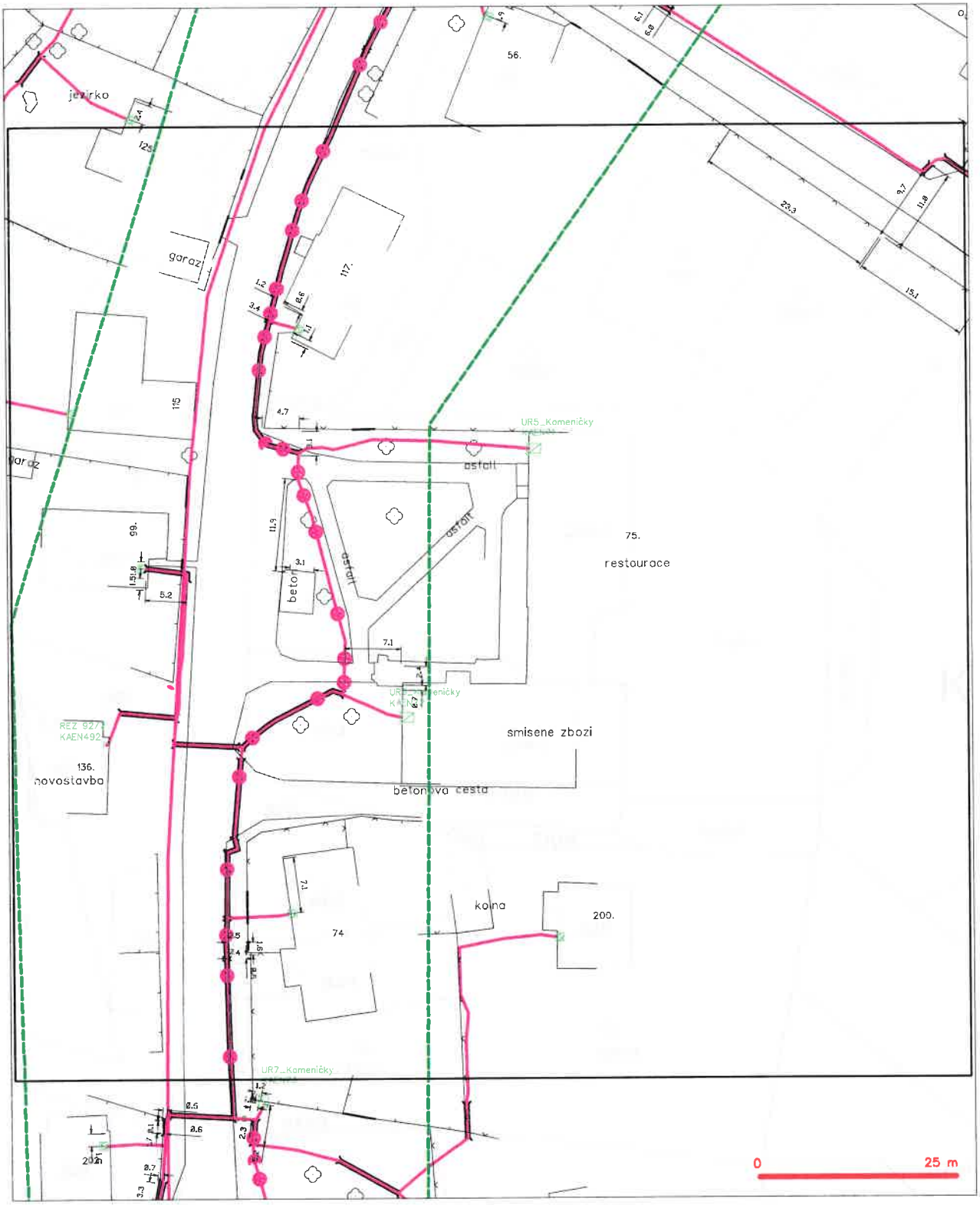

LEGENDA

- hranice zájmového území k vyjádření
- NN přípojka, území s NN přípojkou CETIN
- zaměřený průběh metalického kabelu
- zaměřený průběh optického kabelu, HDPE trubky nebo souběh optického a metalického kabelu
- nezaměřený průběh metalického kabelu
- nadzemní síť cizí
- nezaměřený průběh optického kabelu, HDPE trubky nebo souběh optického a metalického kabelu
- radiové sítě, ochranná pásma radiové sítě
- nadzemní síť
- nepřerozdělené sítě
- podzemní síť cizí
- síť s NN
- kolektor, kabelovod

(tiskový formát A3)

Příloha k Vyjádření č.j.: 583096/19

Číslo žádosti: 0119 416 860

SITUAČNÍ VÝKRES - POLYGON 1, list kladu P1-4

(tiskový formát A3)

Příloha k Vyjádření č.j.: 583096/19

Číslo žádosti: 0119 416 860

SITUAČNÍ VÝKRES - POLYGON 1, list kladu P1-5

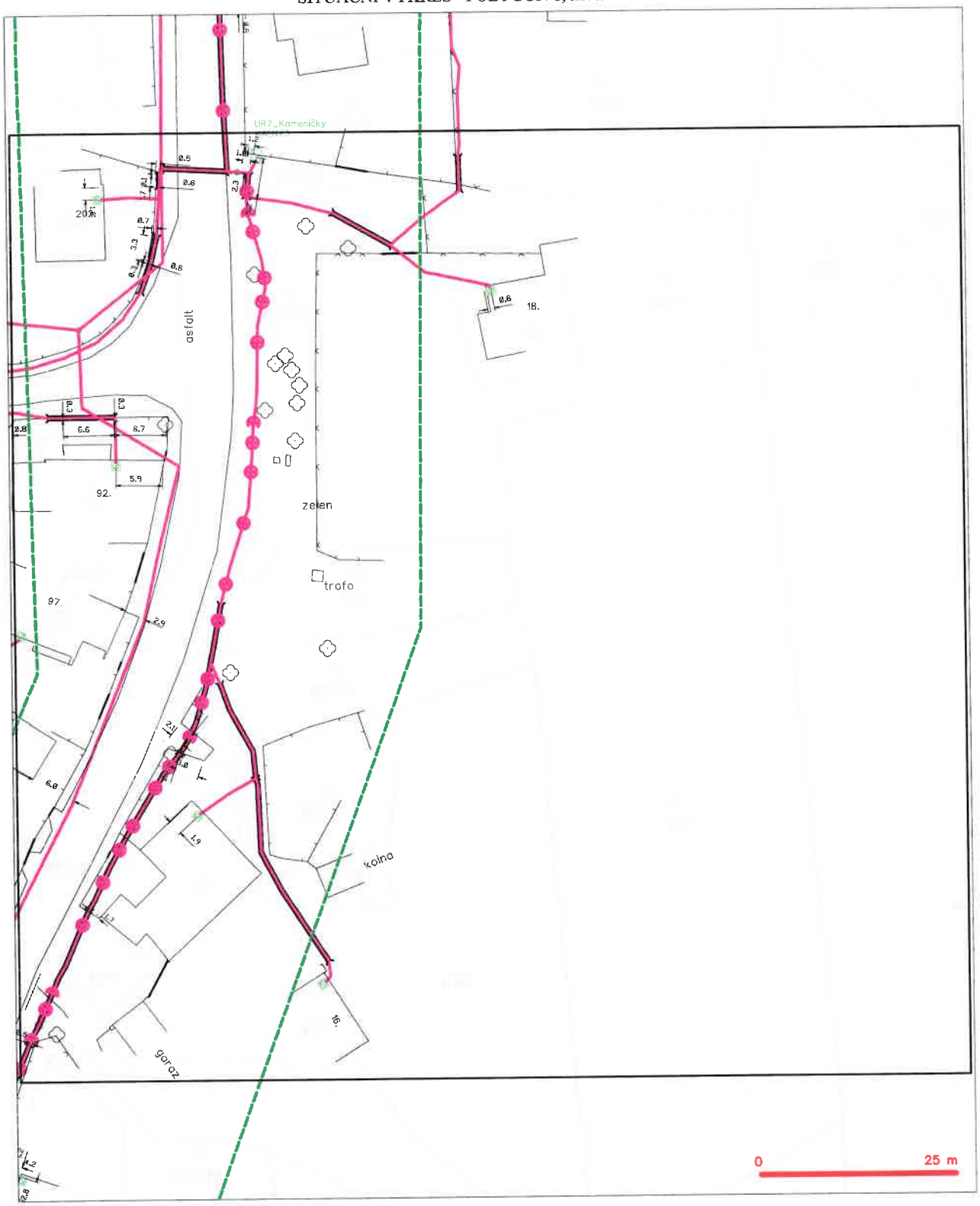

LEGENDA

- hranice zájmového území k vyjádření
- NN přípojka, území s NN přepěťovou CETIN
- zaměřený průběh metalického kabelu
- zaměřený průběh optického kabelu, HDPE trubky nebo souboků optického a metalického kabelu
- nezaměřený průběh metalického kabelu
- nadzemní sítě cizí
- nezaměřený průběh optického kabelu, HDPE trubky nebo souboků optického a metalického kabelu
- nadzemní sítě, ochranné pásmo nadzemní sítě
- nadzemní sítě
- neprovozované sítě
- podzemní sítě cizí
- sítě s NN
- kolektor, kabelovod

(tiskový formát A3)

Příloha k Vyjádření č.j.: 583096/19

Číslo žádosti: 0119 416 860

SITUAČNÍ VÝKRES - POLYGON 1, list kladu P1-6

LEGENDA

- hranice zájmového území k vyjádření
- NN přípojka, úsek z NN přípojkou CETIN
- zaměřený průběh metalického kabelu
- zaměřený průběh optického kabelu, HDPE trubky nebo souběh optického a metalického kabelu
- nezaměřený průběh metalického kabelu
- nadzemní síť ostatní
- nezaměřený průběh optického kabelu, HDPE trubky nebo souběh optického a metalického kabelu
- radiové sítě, ochranné pásmo radiové sítě
- nadzemní sítě
- kolektor, kabelovod
- neprovozované sítě
- podzemní sítě ostatní
- sítě s NN

(tiskový formát A3)

Příloha k Vyjádření č.j.: 583096/19

Číslo žádosti: 0119 416 860

SITUAČNÍ VÝKRES - POLYGON 1, list kladu P1-7

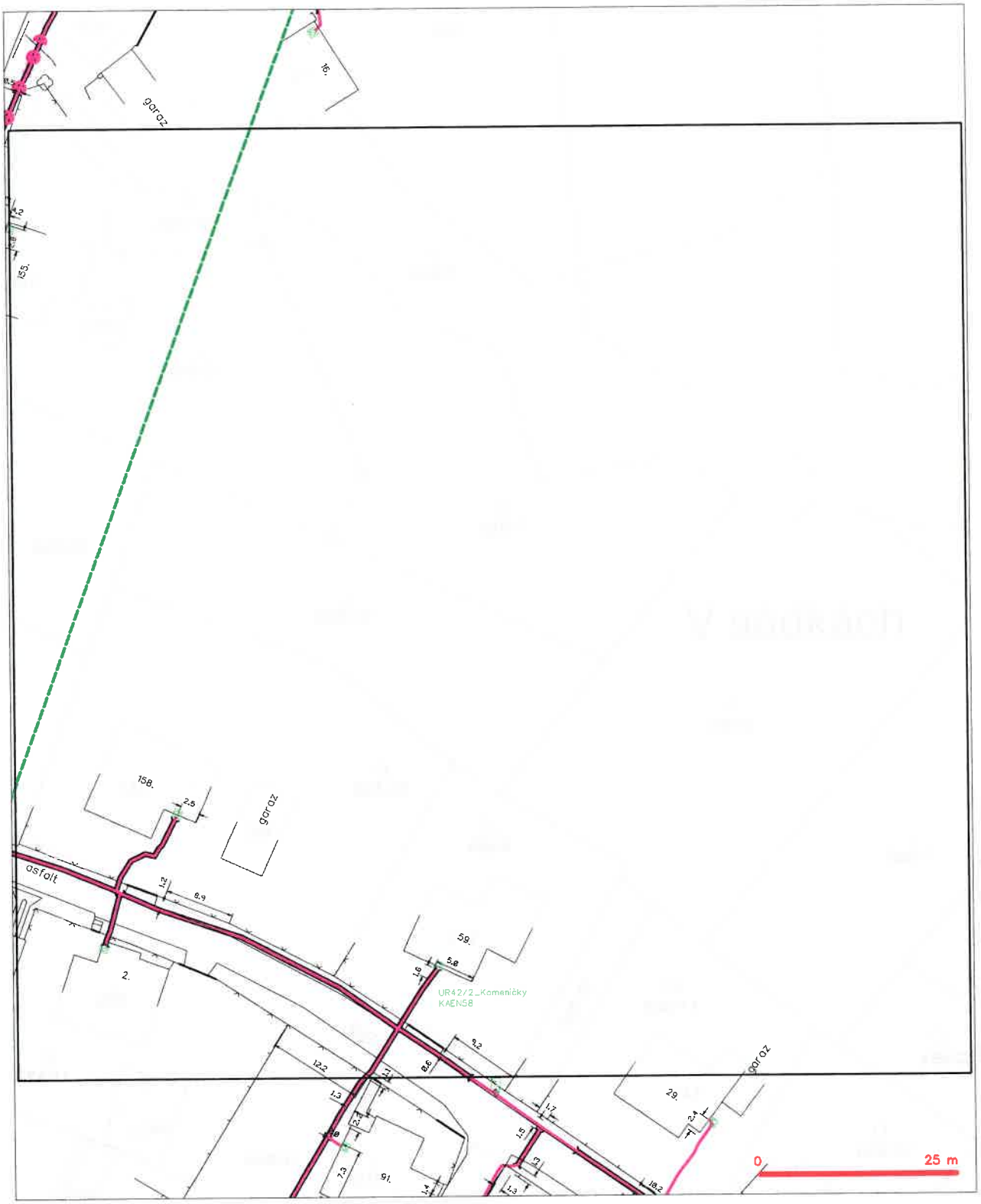

LEGENDA

- hranice zájmového území k vyjádření
- NN přípojka, území s NN přípojkou CETIN
- zaměřený průběh metalického kabelu
- zaměřený průběh optického kabelu, HDPE trubky nebo souběh optického a metalického kabelu
- nezaměřený průběh metalického kabelu
- nadzemní sítě cizí
- nezaměřený průběh optického kabelu, HDPE trubky nebo souběh optického a metalického kabelu
- radiové sítě, ochranné pásmo radiové sítě
- nadzemní sítě
- neprovozované sítě
- podzemní sítě cizí
- sítě s NN
- kolektor, kabelovod

CETIN
ČESKÁ TELEKOMUNIKAČNÍ INFRASTRUKTURA

(tiskový formát A3) Příloha k Vyjádření č.j.: 583096/19 Číslo žádosti: 0119 416 860

SITUAČNÍ VÝKRES - POLYGON 1, list kladu P1-8

LEGENDA

- hranice zájmového území k vyjádření
- NN přípojka, území s NN přípojkou CETIN
- zaměřený průběh metalického kabelu
- zaměřený průběh optického kabelu, HDPE trubky nebo souběh optického a metalického kabelu
- nezaměřený průběh metalického kabelu
- nadzemní sítě cizí
- nezaměřený průběh optického kabelu, HDPE trubky nebo souběh optického a metalického kabelu
- radiové sítě, ochranné pásmo radiové sítě
- nadzemní sítě
- neprovozované sítě
- podzemní sítě cizí
- sítě s NN
- kolektor, kabelovod

(tiskový formát A3)

Příloha k Vyjádření č.j.: 583096/19

Číslo žádosti: 0119 416 860

SITUAČNÍ VÝKRES - POLYGON 2, list kladu P2-1

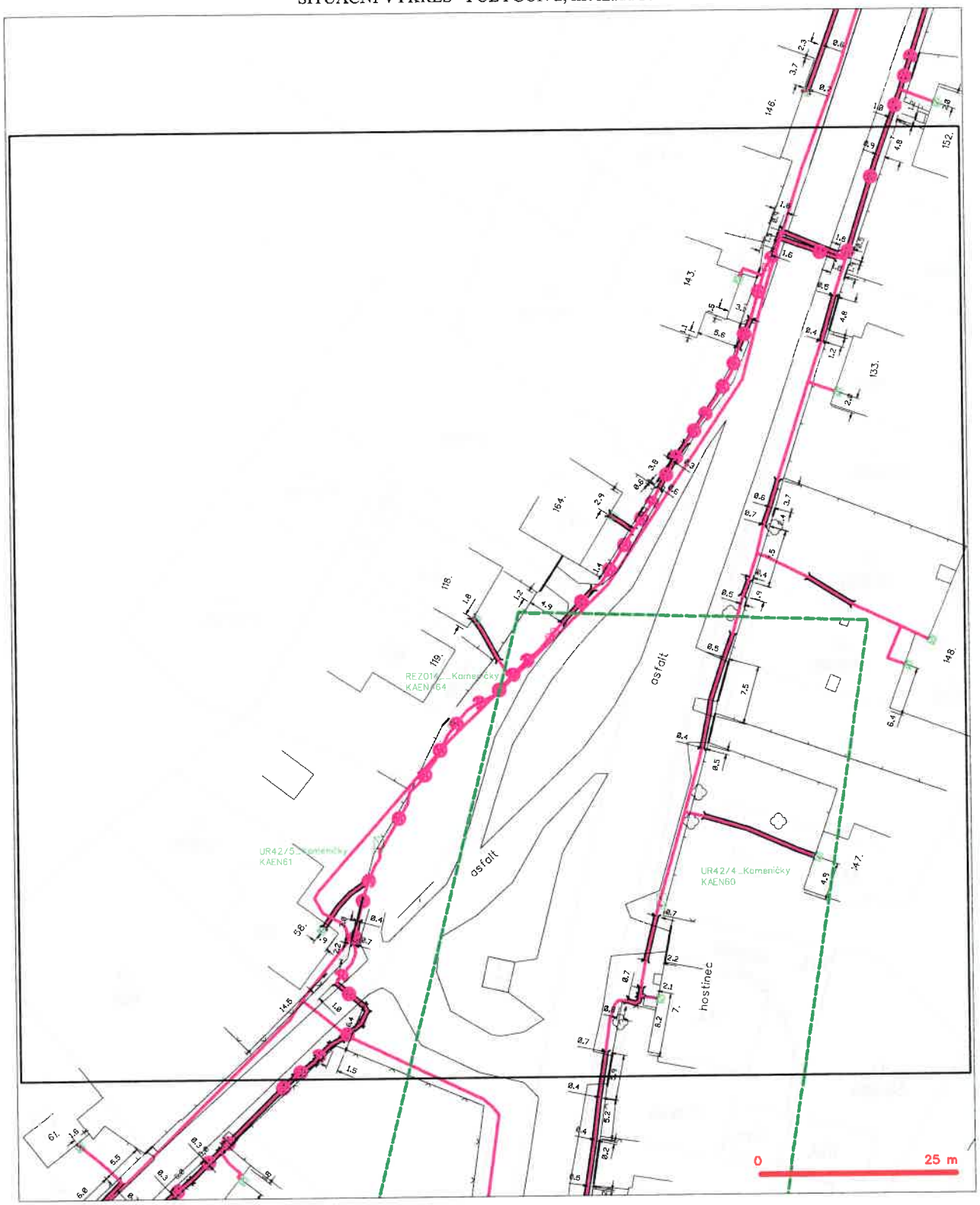

LEGENDA

- hranice zájmového území k vyjádření
- NN přípojka, úsek s NN přípojkou CETIN
- zaměřený průběh metalického kabelu
- zaměřený průběh optického kabelu, HDPE trubky nebo souběh optického a metalického kabelu
- nezaměřený průběh metalického kabelu
- nadzemní sítě cizí
- nezaměřený průběh optického kabelu, HDPE trubky nebo souběh optického a metalického kabelu
- radiové sítě, ochranné pásmo radiové sítě
- nadzemní sítě
- neprovzorované sítě
- podzemní sítě cizí
- sítě s NN
- kolektor, kabelovod

(tiskový formát A3)

Příloha k Vyjádření č.j.: 583096/19

Číslo žádosti: 0119 416 860

SITUAČNÍ VÝKRES - POLYGON 2, list kladu P2-2

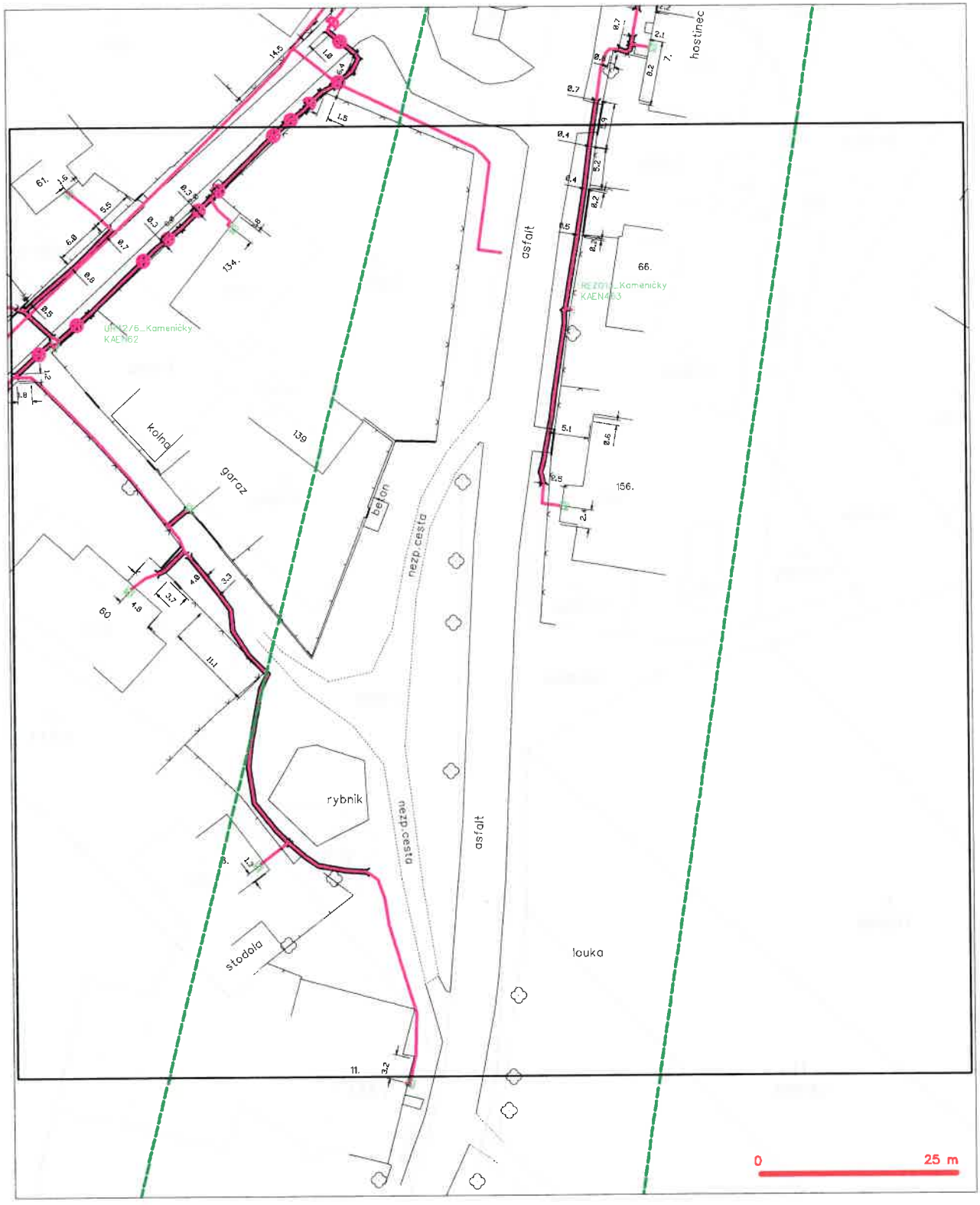

LEGENDA

- hranice zájmového území k vyjádření
- NN přípojka, území s NN přípojkou CETIN
- zaměřený průběh metalického kabelu
- zaměřený průběh optického kabelu, HDPE trubky nebo souběh optického a metalického kabelu
- nezaměřený průběh metalického kabelu
- nadzemní sítě cizí
- nezaměřený průběh optického kabelu, HDPE trubky nebo souběh optického a metalického kabelu
- radiové sítě, ochranné pásmo radiové sítě
- nadzemní sítě
- nepovolované sítě
- podzemní sítě cizí
- sítě s NN
- kolektor, kabelovod

(tiskový formát A3) Příloha k Vyjádření č.j.: 583096/19 Číslo žádosti: 0119 416 860

SITUAČNÍ VÝKRES - POLYGON 2, list kladu P2-3

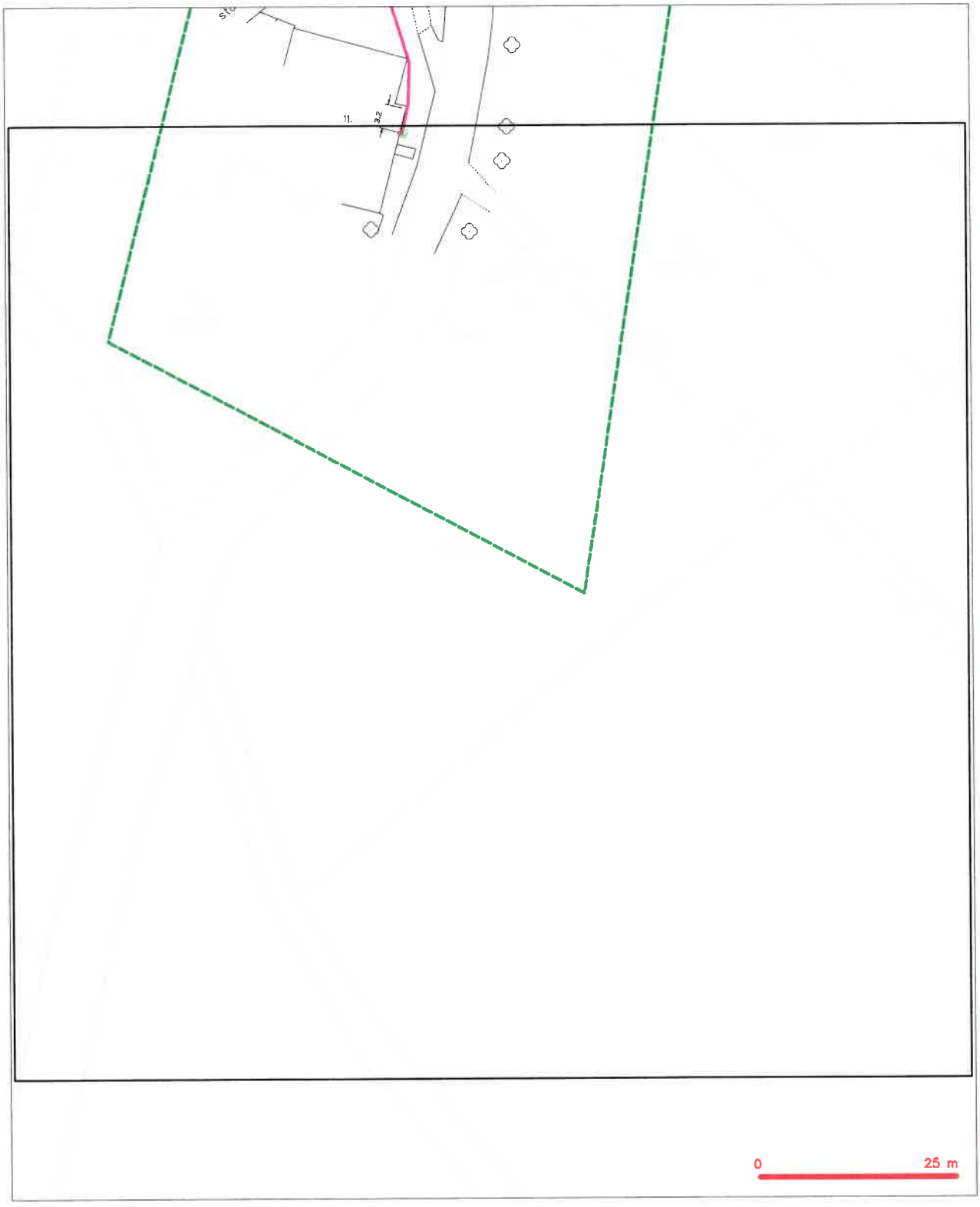

LEGENDA

- hranice zájmového území k vyjádření
- NN přípojka, území s NN přípojkou CETIN
- zaměřený průběh metalického kabelu
- zaměřený průběh optického kabelu, HDPE trubky nebo souběh optického a metalického kabelu
- nezaměřený průběh metalického kabelu
- nadzemní sítě cizí
- nezaměřený průběh optického kabelu, HDPE trubky nebo souběh optického a metalického kabelu
- radiové sítě, ochranné pásmo radiové sítě
- nadzemní sítě
- neprovozované sítě
- podzemní sítě cizí
- sítě s NN
- kolektor, kabelovod

14.03.2019

ZÁPIS Z JEDNÁNÍ

AKCE:
" MODERNIZACE SILNICE II/343 KAMENIČKY, PD"

Prezence:

- zástupce **CETIN** – Česká telekomunikační infrastruktura a.s.
  - Roman Ďuriš – Supervizor, Správa a ochrana sítě Čechy východ

- zástupci projekční kanceláře Prodin a.s.
  - Jana Förstlová

Předmětem schůzky bylo projednání návrhu PD **„Modernizace silnice II/343, Kameničky"**

Jednalo se o projednání návrhu modernizace stávajícího propustku v km 0,250 75 a řešení možné kolize s optickými a metalickými podzemními kabely CETIN

Technické řešení:

V místě vedení optických kabelů po levé straně komunikace ve směru na Svratku:

- Návrh propustku plně respektuje stávající nadzemní vedení optických kabelů v ocelové trubce, římsa propustku bude polohově cca v podobné vzdálenosti od trubky, jako je stávající ocelová lávka, tedy se trubky nedotkne.
  V návrhu je předložena možná překládka optických kabelů.

V místě vedení st. metalických kabelů po levé straně ve směru na Svratku:

- V římse propustku je navrženo umístění chráničky

Koncept byl se zúčastněným prodiskutován s následujícími návrhy a připomínkami:

Ze schůzky vyplynulo:

1) Zástupce CETINu nepožaduje překládku optických sdělovacích kabelů, ba naopak požaduje zachování stávajícího nadzemního vedení v ocelové trubce bez dotčení stavbou.

2) Stávající vedení metalických kabelů po pravé straně propustku bude v místě propustku zrušeno.

Závěr: Souhlasíme s výše uvedeným.

Roman Ďuriš

Digitálně podepsal Roman Ďuriš
DN: c=CZ, 2.5.4.97=NTRCZ-04084063, o=Česká telekomunikační infrastruktura a.s. [IČ 04084063], ou=11924, cn=Roman Ďuriš, sn=Ďuriš, givenName=Roman, serialNumber=P475338
Datum: 2019.03.15 11:05:01 +01'00'

Zápis byl rozeslán elektronicky všem účastníkům jednání.

V Pardubicích dne 14.3.2019

Zapsala: Jana Förstlová