STÁTNÍ FOND DOPRAVNÍ INFRASTRUKTURY

MODERNIZACE SILNICE JE FINANCOVÁNA ZE STÁTNÍHO FONDU DOPRAVNÍ INFRASTRUKTURY

Generální projektant:

PRODIN

PRODIN A.S.
JIRÁSKOVA 169
530 02 PARDUBICE

WWW.PRODIN.CZ
DIČ: CZ25292161
IČO: 25292161

Zpracovatel dílčí části dokumentace:

Souřadnicový systém JTSK, Výškový systém Bpv

Vypracoval:	Zodp. projektant:	Kontroloval:
Martina Řezaninová	Ing. Michal Hornýš	Ing. Michal Hornýš

Kraj:	Traťový úsek/Obec:
Pardubický	Veská

Investor:
SÚS Pardubického kraje, Doubravice 98, 533 53 Pardubice

PRODIN

Akce:

Rekonstrukce silnice III/32243, Veská

Formát	
Datum	02/2019
Účel	DSP+PDPS
Č. zakázky	3110-18-149
Změna	
Č. kopie	
Měřítko	-

Obsah výkresu:
DOKLADOVÁ ČÁST

Část dokumentace: **F.**

Č. výkresu:

Rekonstrukce silnice III/32243 Veská

Seznam dokladů k PD

stanoviska dotč. orgánů a vlastníků veřej. doprav. a techn. infrastruktury	číslo jednací	datum vystavení
Snímek KM		
Informace o parcelách		
Město Sezemice	SEZ-2476/2019/SM/Ko	17.04.2019
MmP - OHA (§ 96b)	MmP 51632/2019	15.05.2019
MmP – OŽP	MmP/39937/2019/Me	18.04.2019
MmP – OŽP (odpady)	OŽP/40174/2019/BA	17.04.2019
MmP – OD (dopr.stanov.)		
Povodí Labe s.p.	PLa/2019/017096	06.05.2019
KŘP Pk – DI	KRPE-30570-1/ČJ-2019-170606	18.04.2019
SÚS Pk	SUSPK/3716/2019	06.05.2019
ŘSD ČR		13.05.2019
KHS Pk	KHSPA 7036/2019/HOK-Pce	15.04.2019
HZS Pk	HSPA-7-297/2018-Pe	22.05.2019
MO SEM, OOÚZ Pardubice	78270/2019-1150-OÚZ-PCE	03.05.2019
Správci sítí k PD:		
VAK Pardubice a.s.	ŠI/19/v,k/235	13.05.2019
GridServices s.r.o.	5001910101	25.04.2019
ČEZ Distribuce a.s.	1103671776	06.05.2019
ČEZ Distribuce a.s. (ochr.p.)	1103691173	07.05.2019
CETIN a.s.	603492/19	15.04.2019
Existence sítí:		
VAK Pardubice a.s.		18.01.2019
GridServices s.r.o.	5001855655	17.01.2019
ČEZ Distribuce a.s.	0101094472	11.04.2019
Telco Pro Services a.s.	0200896984	11.04.2019
ČEZ ICT Services a.s.	0700037445	11.04.2019
Město Sezemice	SEZ-0329/2019/SM/Ko	22.01.2019

1:1 000
0 10 20 30 40 50 m
369/17
450
449/2
464/1
449/3
449/1
446/13
446/4
446/19
446/8
446/26
164
446/30
446/29
446/27
446/28
446/11
83
446/25
459/12
459/11
459/24
446/3
459/14
446/7
446/24
446/31
446/32
104
443
99
491
29
460/19
460/5
460/21
460/2
460/20
460/7
423/8
25
460/23
423/10
423/9
18/2
423/5
460/24
460/35
7/3
7/4
8
44
460/11
460/3
45/1
68/2
9
69
70
460/25
460/28
460/4
460/7
467
468
460/33
460/27
469
24/1
396
46/2
46/3
173
10
99
460/29
460/15
404
480
12
100/1
101
14/1
423/16
27/67
46/1
66
401/2
401/1
97
15/1
27/3
406/2
54
14/2
72
48
423/6
423/17
401/3
96
102
15/3
64
27/1
423/18
406/1
127/1
127/2
412
27/26

99
477
95
459/16
467
491
468
460/33
460/27
29
444/2
459/17
438/2
442
469
430/3
99
438/3
438/4
460/29
460/15
439
57
33
437
404
48
440
32
434/2
434/3
100/1
479
430/1
31
431
101
14/1
460/30
30
37
435
427
15/1
460/16
36
429
54
436
434/1
35
14/2
125
432
15/2
34
38
15/3
18/1
18/2
433
144
127/1
19
127/2
412
460/2
21/1
460/1
411/1
128
150/3
22/3
143
460/8
150/1
22/4
413/2
483
109
423/40
423/22
423/23
165/2
165/23
423/24
140/15
165/26
165/3
165/25
165/48
105
165/4
140/12
1:1 000
0
10
20
30
40
50 m
423/25
137
2

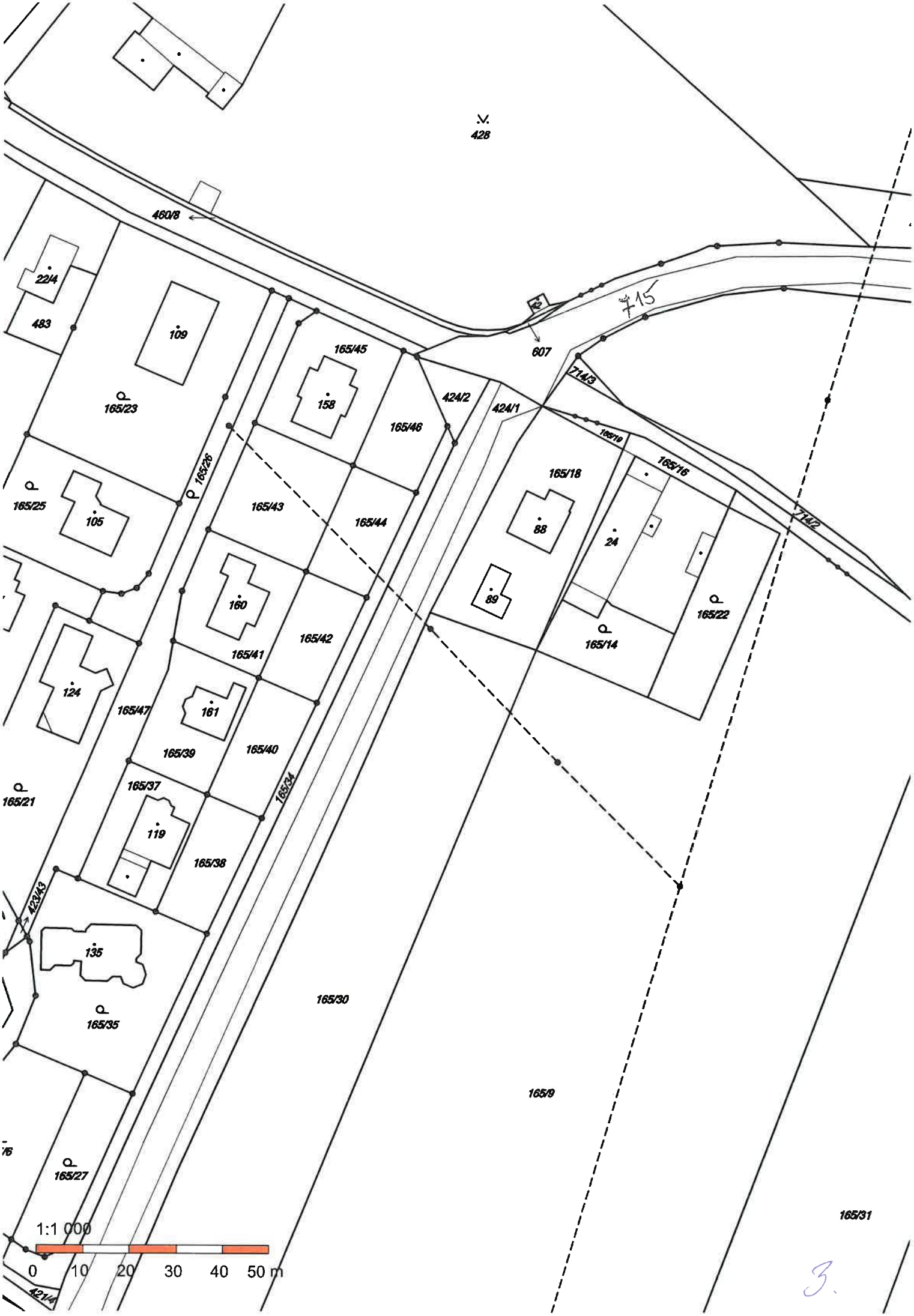
428
460/8
22/4
483
109
165/23
165/25
105
165/26
165/45
158
165/46
424/2
424/1
607
714/3
165/19
165/16
165/18
88
24
89
165/22
165/14
714/2
165/43
165/44
160
165/41
165/42
124
165/47
161
165/39
165/40
165/37
165/34
165/21
119
165/38
423/43
135
165/35
165/30
165/9
165/27
165/31
421/4
1:1 000
0 10 20 30 40 50 m

3.

140/1
140/4
165/21
165/39
165/40
165/37
119
165/38
165/34
423/28
423/43
135
165/35
165/30
423/29
165/6
165/27
165/33
423/30
421/2
421/1
421/3
421/4
423/33
423/31
196/2
188/6
423/44
165/29
423/45
196/1
423/34
423/46
188/5
423/32
421/1
134/19
188/4
423/35
187/1
182
180
178
199
134/20
423/36
423/37
193
188/1
61
1:1 000
0 10 20 30 40 50 m
423/38

4.

Informace o pozemku

Parcelní číslo:	424/1
Obec:	Sezemice [575640]
Katastrální území:	Veská [780979]
Číslo LV:	74
Výměra [m^2]:	4745
Typ parcely:	Parcela katastru nemovitostí
Mapový list:	DKM
Určení výměry:	Graficky nebo v digitalizované mapě
Způsob využití:	silnice
Druh pozemku:	ostatní plocha

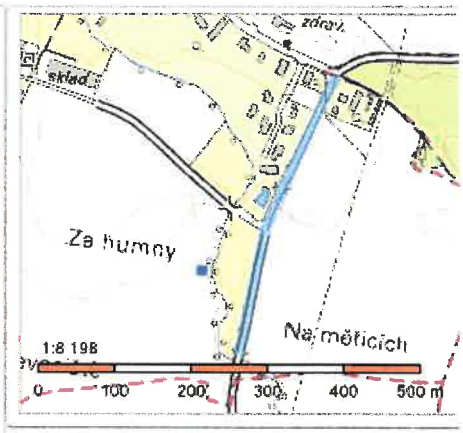

Vlastníci, jiní oprávnění

Vlastnické právo	Podíl
Pardubický kraj, Komenského náměstí 125, Pardubice-Staré Město, 53002 Pardubice	
Hospodaření se svěřeným majetkem kraje	Podíl
Správa a údržba silnic Pardubického kraje, Doubravice 98, 53353 Pardubice	

Způsob ochrany nemovitosti

Nejsou evidovány žádné způsoby ochrany.

Seznam BPEJ

Parcela nemá evidované BPEJ.

Omezení vlastnického práva

Typ
Věcné břemeno (podle listiny)

Jiné zápisy

Nejsou evidovány žádné jiné zápisy.

Řízení, v rámci kterých byl k nemovitosti zapsán cenový údaj

Nemovitost je v územním obvodu, kde státní správu katastru nemovitostí ČR vykonává Katastrální úřad pro Pardubický kraj, Katastrální pracoviště Pardubice

Zobrazené údaje mají informativní charakter. Platnost k 11.04.2019 13:00:00.

© 2004 - 2019 Český úřad zeměměřický a katastrální, Pod sídlištěm 1800/9, Kobylisy, 18211 Praha 8
Podání určená katastrálním úřadům a pracovištím zasílejte přímo na jejich e-mail adresu.

Verze aplikace: 5.5.5 build 0

Informace o pozemku

Parcelní číslo:	424/2
Obec:	Sezemice [575640]
Katastrální území:	Veská [780979]
Číslo LV:	74
Výměra [m^2]:	125
Typ parcely:	Parcela katastru nemovitostí
Mapový list:	DKM
Určení výměry:	Graficky nebo v digitalizované mapě
Způsob využití:	silnice
Druh pozemku:	ostatní plocha

Vlastníci, jiní oprávnění

Vlastnické právo	Podíl
Pardubický kraj, Komenského náměstí 125, Pardubice-Staré Město, 53002 Pardubice	
Hospodaření se svěřeným majetkem kraje	Podíl
Správa a údržba silnic Pardubického kraje, Doubravice 98, 53353 Pardubice	

Způsob ochrany nemovitosti

Nejsou evidovány žádné způsoby ochrany.

Seznam BPEJ

Parcela nemá evidované BPEJ.

Omezení vlastnického práva

Typ
Věcné břemeno (podle listiny)

Jiné zápisy

Nejsou evidovány žádné jiné zápisy.

Řízení, v rámci kterých byl k nemovitosti zapsán cenový údaj

Nemovitost je v územním obvodu, kde státní správu katastru nemovitostí ČR vykonává Katastrální úřad pro Pardubický kraj, Katastrální pracoviště Pardubice

Zobrazené údaje mají informativní charakter. Platnost k 11.04.2019 13:00:00.

© 2004 - 2019 Český úřad zeměměřický a katastrální , Pod sídlištěm 1800/9, Kobylisy, 18211 Praha 8
Podání určená katastrálním úřadům a pracovištím zasílejte přímo na jejich e-mail adresu.

Verze aplikace: 5.5.5 build 0

Informace o pozemku

Parcelní číslo:	460/1
Obec:	Sezemice [575640]
Katastrální území:	Veská [780979]
Číslo LV:	74
Výměra [m^2]:	1623
Typ parcely:	Parcela katastru nemovitostí
Mapový list:	DKM
Určení výměry:	Graficky nebo v digitalizované mapě
Způsob využití:	silnice
Druh pozemku:	ostatní plocha

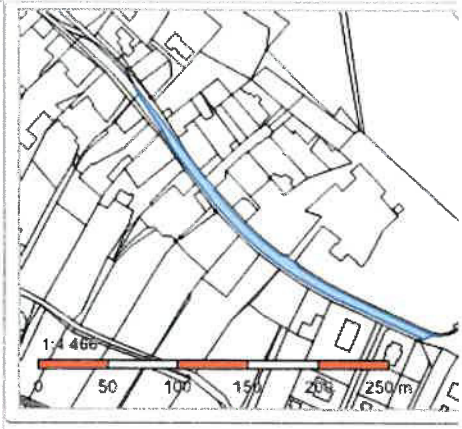

Vlastníci, jiní oprávnění

Vlastnické právo	Podíl
Pardubický kraj, Komenského náměstí 125, Pardubice-Staré Město, 53002 Pardubice	
Hospodaření se svěřeným majetkem kraje	Podíl
Správa a údržba silnic Pardubického kraje, Doubravice 98, 53353 Pardubice	

Způsob ochrany nemovitosti

Nejsou evidovány žádné způsoby ochrany.

Seznam BPEJ

Parcela nemá evidované BPEJ.

Omezení vlastnického práva

Typ
Věcné břemeno užívání

Jiné zápisy

Nejsou evidovány žádné jiné zápisy.

Řízení, v rámci kterých byl k nemovitosti zapsán cenový údaj

Nemovitost je v územním obvodu, kde státní správu katastru nemovitostí ČR vykonává Katastrální úřad pro Pardubický kraj, Katastrální pracoviště Pardubice

Zobrazené údaje mají informativní charakter. Platnost k 11.04.2019 13:00:00.

© 2004 - 2019 Český úřad zeměměřický a katastrální , Pod sídlištěm 1800/9, Kobylisy, 18211 Praha 8
Podání určená katastrálním úřadům a pracovištím zasílejte přímo na jejich e-mail adresu.

Verze aplikace: 5.5.5 build 0

Informace o pozemku

Parcelní číslo:	460/2
Obec:	Sezemice [575640]
Katastrální území:	Veská [780979]
Číslo LV:	10001
Výměra [m^2]:	525
Typ parcely:	Parcela katastru nemovitostí
Mapový list:	DKM
Určení výměry:	Graficky nebo v digitalizované mapě
Způsob využití:	ostatní komunikace
Druh pozemku:	ostatní plocha

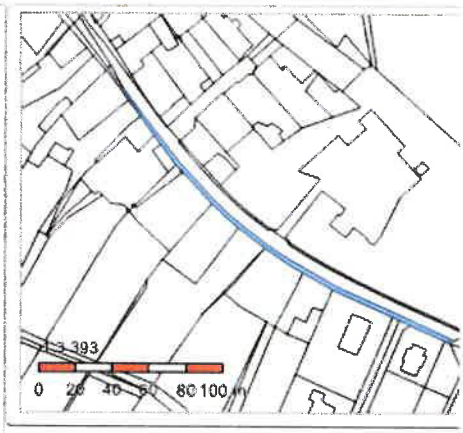

Vlastníci, jiní oprávnění

Vlastnické právo	Podíl
Město Sezemice, Husovo náměstí 790, 53304 Sezemice	

Způsob ochrany nemovitosti

Nejsou evidovány žádné způsoby ochrany.

Seznam BPEJ

Parcela nemá evidované BPEJ.

Omezení vlastnického práva

Typ
Věcné břemeno (podle listiny)

Jiné zápisy

Nejsou evidovány žádné jiné zápisy.

Řízení, v rámci kterých byl k nemovitosti zapsán cenový údaj

Nemovitost je v územním obvodu, kde státní správu katastru nemovitostí ČR vykonává Katastrální úřad pro Pardubický kraj, Katastrální pracoviště Pardubice

Zobrazené údaje mají informativní charakter. Platnost k 10.05.2019 09:00:00.

© 2004 - 2019 Český úřad zeměměřický a katastrální, Pod sídlištěm 1800/9, Kobylisy, 18211 Praha 8
Podání určená katastrálním úřadům a pracovištím zasílejte přímo na jejich e-mail adresu.

Verze aplikace: 5.5.5 build 0

Informace o pozemku

Parcelní číslo:	460/23
Obec:	Sezemice [575640]
Katastrální území:	Veská [780979]
Číslo LV:	74
Výměra [m^2]:	740
Typ parcely:	Parcela katastru nemovitostí
Mapový list:	DKM
Určení výměry:	Graficky nebo v digitalizované mapě
Způsob využití:	silnice
Druh pozemku:	ostatní plocha

Vlastníci, jiní oprávnění

Vlastnické právo	Podíl
Pardubický kraj, Komenského náměstí 125, Pardubice-Staré Město, 53002 Pardubice	
Hospodaření se svěřeným majetkem kraje	Podíl
Správa a údržba silnic Pardubického kraje, Doubravice 98, 53353 Pardubice	

Způsob ochrany nemovitosti

Nejsou evidovány žádné způsoby ochrany.

Seznam BPEJ

Parcela nemá evidované BPEJ.

Omezení vlastnického práva

Typ
Věcné břemeno (podle listiny)

Jiné zápisy

Nejsou evidovány žádné jiné zápisy.

Řízení, v rámci kterých byl k nemovitosti zapsán cenový údaj

Nemovitost je v územním obvodu, kde státní správu katastru nemovitostí ČR vykonává Katastrální úřad pro Pardubický kraj, Katastrální pracoviště Pardubice

Zobrazené údaje mají informativní charakter. Platnost k 11.04.2019 13:00:00.

© 2004 - 2019 Český úřad zeměměřický a katastrální , Pod sídlištěm 1800/9, Kobylisy, 18211 Praha 8
Podání určená katastrálním úřadům a pracovištím zasílejte přímo na jejich e-mail adresu.

Verze aplikace: 5.5.5 build 0

Informace o pozemku

Parcelní číslo:	460/24
Obec:	Sezemice [575640]
Katastrální území:	Veská [780979]
Číslo LV:	74
Výměra [m^2]:	49
Typ parcely:	Parcela katastru nemovitostí
Mapový list:	DKM
Určení výměry:	Graficky nebo v digitalizované mapě
Způsob využití:	silnice
Druh pozemku:	ostatní plocha

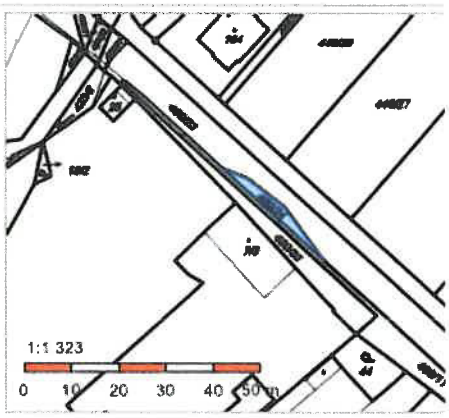

Vlastníci, jiní oprávnění

Vlastnické právo	Podíl
Pardubický kraj, Komenského náměstí 125, Pardubice-Staré Město, 53002 Pardubice	
Hospodaření se svěřeným majetkem kraje	Podíl
Správa a údržba silnic Pardubického kraje, Doubravice 98, 53353 Pardubice	

Způsob ochrany nemovitosti

Nejsou evidovány žádné způsoby ochrany.

Seznam BPEJ

Parcela nemá evidované BPEJ.

Omezení vlastnického práva

Typ
Věcné břemeno (podle listiny)

Jiné zápisy

Nejsou evidovány žádné jiné zápisy.

Řízení, v rámci kterých byl k nemovitosti zapsán cenový údaj

Nemovitost je v územním obvodu, kde státní správu katastru nemovitostí ČR vykonává Katastrální úřad pro Pardubický kraj, Katastrální pracoviště Pardubice

Zobrazené údaje mají informativní charakter. Platnost k 11.04.2019 13:00:00.

© 2004 - 2019 Český úřad zeměměřický a katastrální, Pod sídlištěm 1800/9, Kobylisy, 18211 Praha 8
Podání určená katastrálním úřadům a pracovištím zasílejte přímo na jejich e-mail adresu.

Verze aplikace: 5.5.5 build 0

Informace o pozemku

Parcelní číslo:	460/25
Obec:	Sezemice [575640]
Katastrální území:	Veská [780979]
Číslo LV:	74
Výměra [m^2]:	81
Typ parcely:	Parcela katastru nemovitostí
Mapový list:	DKM
Určení výměry:	Graficky nebo v digitalizované mapě
Způsob využití:	silnice
Druh pozemku:	ostatní plocha

Vlastníci, jiní oprávnění

Vlastnické právo	Podíl
Pardubický kraj, Komenského náměstí 125, Pardubice-Staré Město, 53002 Pardubice	
Hospodaření se svěřeným majetkem kraje	Podíl
Správa a údržba silnic Pardubického kraje, Doubravice 98, 53353 Pardubice	

Způsob ochrany nemovitosti

Nejsou evidovány žádné způsoby ochrany.

Seznam BPEJ

Parcela nemá evidované BPEJ.

Omezení vlastnického práva

Nejsou evidována žádná omezení.

Jiné zápisy

Nejsou evidovány žádné jiné zápisy.

Řízení, v rámci kterých byl k nemovitosti zapsán cenový údaj

Nemovitost je v územním obvodu, kde státní správu katastru nemovitostí ČR vykonává Katastrální úřad pro Pardubický kraj, Katastrální pracoviště Pardubice

Zobrazené údaje mají informativní charakter. Platnost k 11.04.2019 13:00:00.

© 2004 - 2019 Český úřad zeměměřický a katastrální, Pod sídlištěm 1800/9, Kobylisy, 182 11 Praha 8
Podání určená katastrálním úřadům a pracovištím zasílejte přímo na jejich e-mail adresu.

Verze aplikace: 5.5.5 build 0

Informace o pozemku

Parcelní číslo:	460/26
Obec:	Sezemice [575640]
Katastrální území:	Veská [780979]
Číslo LV:	74
Výměra [m^2]:	20
Typ parcely:	Parcela katastru nemovitostí
Mapový list:	DKM
Určení výměry:	Graficky nebo v digitalizované mapě
Způsob využití:	silnice
Druh pozemku:	ostatní plocha

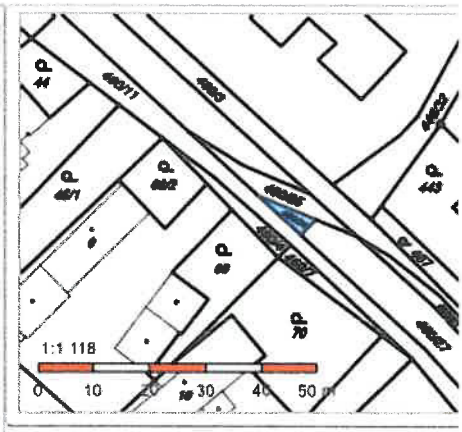

Vlastníci, jiní oprávnění

Vlastnické právo	Podíl
Pardubický kraj, Komenského náměstí 125, Pardubice-Staré Město, 53002 Pardubice	
Hospodaření se svěřeným majetkem kraje	Podíl
Správa a údržba silnic Pardubického kraje, Doubravice 98, 53353 Pardubice	

Způsob ochrany nemovitosti

Nejsou evidovány žádné způsoby ochrany.

Seznam BPEJ

Parcela nemá evidované BPEJ.

Omezení vlastnického práva

Nejsou evidována žádná omezení.

Jiné zápisy

Nejsou evidovány žádné jiné zápisy.

Řízení, v rámci kterých byl k nemovitosti zapsán cenový údaj

Nemovitost je v územním obvodu, kde státní správu katastru nemovitostí ČR vykonává Katastrální úřad pro Pardubický kraj, Katastrální pracoviště Pardubice

Zobrazené údaje mají informativní charakter. Platnost k 11.04.2019 13:00:00.

© 2004 - 2019 Český úřad zeměměřický a katastrální , Pod sídlištěm 1800/9, Kobylisy, 18211 Praha 8
Podání určená katastrálním úřadům a pracovištím zasílejte přímo na jejich e-mail adresu.

Verze aplikace: 5.5.5 build 0

Informace o pozemku

Parcelní číslo:	460/27
Obec:	Sezemice [575640]
Katastrální území:	Veská [780979]
Číslo LV:	74
Výměra [m^2]:	363
Typ parcely:	Parcela katastru nemovitostí
Mapový list:	DKM
Určení výměry:	Graficky nebo v digitalizované mapě
Způsob využití:	silnice
Druh pozemku:	ostatní plocha

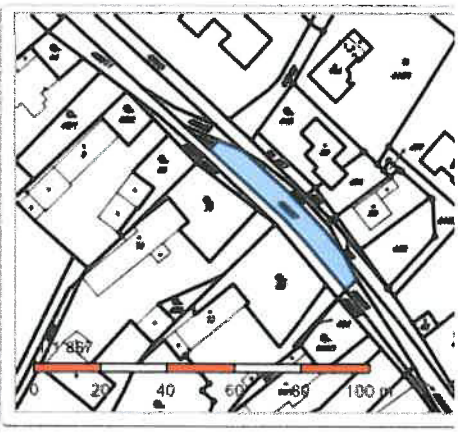

Vlastníci, jiní oprávnění

Vlastnické právo	Podíl
Pardubický kraj, Komenského náměstí 125, Pardubice-Staré Město, 53002 Pardubice	
Hospodaření se svěřeným majetkem kraje	Podíl
Správa a údržba silnic Pardubického kraje, Doubravice 98, 53353 Pardubice	

Způsob ochrany nemovitosti

Nejsou evidovány žádné způsoby ochrany.

Seznam BPEJ

Parcela nemá evidované BPEJ.

Omezení vlastnického práva

Nejsou evidována žádná omezení.

Jiné zápisy

Nejsou evidovány žádné jiné zápisy.

Řízení, v rámci kterých byl k nemovitosti zapsán cenový údaj

Nemovitost je v územním obvodu, kde státní správu katastru nemovitostí ČR vykonává Katastrální úřad pro Pardubický kraj, Katastrální pracoviště Pardubice

Zobrazené údaje mají informativní charakter. Platnost k 11.04.2019 13:00:00.

© 2004 - 2019 Český úřad zeměměřický a katastrální, Pod sídlištěm 1800/9, Kobylisy, 18211 Praha 8
Podání určená katastrálním úřadům a pracovištím zasílejte přímo na jejich e-mail adresu.

Verze aplikace: 5.5.5 build 0

Informace o pozemku

Parcelní číslo:	460/29
Obec:	Sezemice [575640]
Katastrální území:	Veská [780979]
Číslo LV:	74
Výměra [m^2]:	104
Typ parcely:	Parcela katastru nemovitostí
Mapový list:	DKM
Určení výměry:	Graficky nebo v digitalizované mapě
Způsob využití:	silnice
Druh pozemku:	ostatní plocha

Vlastníci, jiní oprávnění

Vlastnické právo	Podíl
Pardubický kraj, Komenského náměstí 125, Pardubice-Staré Město, 53002 Pardubice	
Hospodaření se svěřeným majetkem kraje	Podíl
Správa a údržba silnic Pardubického kraje, Doubravice 98, 53353 Pardubice	

Způsob ochrany nemovitosti

Nejsou evidovány žádné způsoby ochrany.

Seznam BPEJ

Parcela nemá evidované BPEJ.

Omezení vlastnického práva

Nejsou evidována žádná omezení.

Jiné zápisy

Nejsou evidovány žádné jiné zápisy.

Řízení, v rámci kterých byl k nemovitosti zapsán cenový údaj

Nemovitost je v územním obvodu, kde státní správu katastru nemovitostí ČR vykonává Katastrální úřad pro Pardubický kraj, Katastrální pracoviště Pardubice

Zobrazené údaje mají informativní charakter. Platnost k 11.04.2019 13:00:00.

© 2004 - 2019 Český úřad zeměměřický a katastrální , Pod sídlištěm 1800/9, Kobylisy, 18211 Praha 8
Podání určená katastrálním úřadům a pracovištím zasílejte přímo na jejich e-mail adresu.

Verze aplikace: 5.5.5 build 0

Informace o pozemku

Parcelní číslo:	460/30
Obec:	Sezemice [575640]
Katastrální území:	Veská [780979]
Číslo LV:	74
Výměra [m^2]:	15
Typ parcely:	Parcela katastru nemovitostí
Mapový list:	DKM
Určení výměry:	Graficky nebo v digitalizované mapě
Způsob využití:	silnice
Druh pozemku:	ostatní plocha

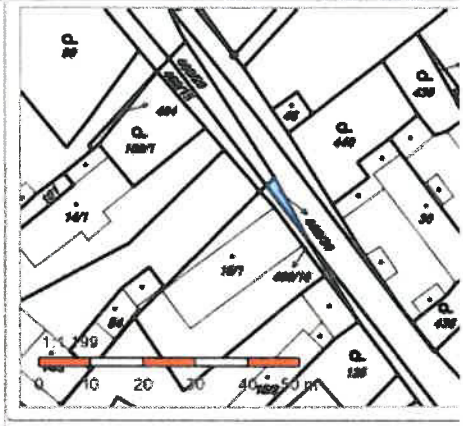

Vlastníci, jiní oprávnění

Vlastnické právo	Podíl
Pardubický kraj, Komenského náměstí 125, Pardubice-Staré Město, 53002 Pardubice	
Hospodaření se svěřeným majetkem kraje	Podíl
Správa a údržba silnic Pardubického kraje, Doubravice 98, 53353 Pardubice	

Způsob ochrany nemovitosti

Nejsou evidovány žádné způsoby ochrany.

Seznam BPEJ

Parcela nemá evidované BPEJ.

Omezení vlastnického práva

Nejsou evidována žádná omezení.

Jiné zápisy

Nejsou evidovány žádné jiné zápisy.

Řízení, v rámci kterých byl k nemovitosti zapsán cenový údaj

Nemovitost je v územním obvodu, kde státní správu katastru nemovitostí ČR vykonává Katastrální úřad pro Pardubický kraj, Katastrální pracoviště Pardubice

Zobrazené údaje mají informativní charakter. Platnost k 11.04.2019 13:00:00.

© 2004 - 2019 Český úřad zeměměřický a katastrální, Pod sídlištěm 1800/9, Kobylisy, 18211 Praha 8
Podání určená katastrálním úřadům a pracovištím zasílejte přímo na jejich e-mail adresu.

Verze aplikace: 5.5.5 build 0

Informace o pozemku

Parcelní číslo:	460/3
Obec:	Sezemice [575640]
Katastrální území:	Veská [780979]
Číslo LV:	10001
Výměra [m^2]:	856
Typ parcely:	Parcela katastru nemovitostí
Mapový list:	DKM
Určení výměry:	Graficky nebo v digitalizované mapě
Způsob využití:	ostatní komunikace
Druh pozemku:	ostatní plocha

Vlastníci, jiní oprávnění

Vlastnické právo	Podíl
Město Sezemice, Husovo náměstí 790, 53304 Sezemice	

Způsob ochrany nemovitosti

Nejsou evidovány žádné způsoby ochrany.

Seznam BPEJ

Parcela nemá evidované BPEJ.

Omezení vlastnického práva

Typ
Věcné břemeno zřizování a provozování vedení

Jiné zápisy

Typ
Změna číslování parcel

Řízení, v rámci kterých byl k nemovitosti zapsán cenový údaj

Nemovitost je v územním obvodu, kde státní správu katastru nemovitostí ČR vykonává Katastrální úřad pro Pardubický kraj, Katastrální pracoviště Pardubice

Zobrazené údaje mají informativní charakter. Platnost k 11.04.2019 13:00:00.

© 2004 - 2019 Český úřad zeměměřický a katastrální , Pod sídlištěm 1800/9, Kobylisy, 18211 Praha 8
Podání určená katastrálním úřadům a pracovištím zasílejte přímo na jejich e-mail adresu.

Verze aplikace: 5.5.5 build 0

Informace o pozemku

Parcelní číslo:	460/6
Obec:	Sezemice [575640]
Katastrální území:	Veská [780979]
Číslo LV:	10001
Výměra [m^2]:	96
Typ parcely:	Parcela katastru nemovitostí
Mapový list:	DKM
Určení výměry:	Ze souřadnic v S-JTSK
Způsob využití:	ostatní komunikace
Druh pozemku:	ostatní plocha

Vlastníci, jiní oprávnění

Vlastnické právo	Podíl
Město Sezemice, Husovo náměstí 790, 53304 Sezemice	

Způsob ochrany nemovitosti

Nejsou evidovány žádné způsoby ochrany.

Seznam BPEJ

Parcela nemá evidované BPEJ.

Omezení vlastnického práva

Nejsou evidována žádná omezení.

Jiné zápisy

Typ
Změna výměr obnovou operátu

Řízení, v rámci kterých byl k nemovitosti zapsán cenový údaj

Nemovitost je v územním obvodu, kde státní správu katastru nemovitostí ČR vykonává Katastrální úřad pro Pardubický kraj, Katastrální pracoviště Pardubice

Zobrazené údaje mají informativní charakter. Platnost k 11.04.2019 13:00:00.

© 2004 - 2019 Český úřad zeměměřický a katastrální, Pod sídlištěm 1800/9, Kobylisy, 18211 Praha 8
Podání určená katastrálním úřadům a pracovištím zasílejte přímo na jejich e-mail adresu.

Verze aplikace: 5.5.5 build 0

Informace o pozemku

Parcelní číslo:	460/8
Obec:	Sezemice [575640]
Katastrální území:	Veská [780979]
Číslo LV:	10001
Výměra [m^2]:	136
Typ parcely:	Parcela katastru nemovitostí
Mapový list:	DKM
Určení výměry:	Ze souřadnic v S-JTSK
Způsob využití:	ostatní komunikace
Druh pozemku:	ostatní plocha

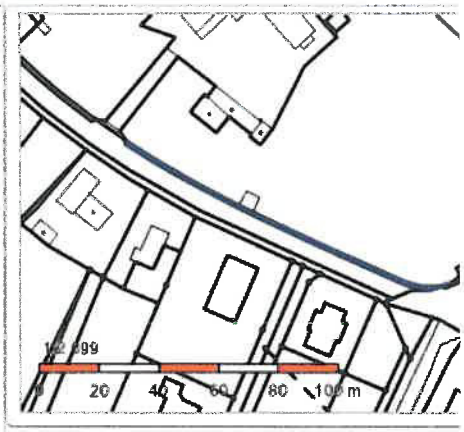

Vlastníci, jiní oprávnění

Vlastnické právo	Podíl
Město Sezemice, Husovo náměstí 790, 53304 Sezemice	

Způsob ochrany nemovitosti

Nejsou evidovány žádné způsoby ochrany.

Seznam BPEJ

Parcela nemá evidované BPEJ.

Omezení vlastnického práva

Nejsou evidována žádná omezení.

Jiné zápisy

Typ
Změna výměr obnovou operátu

Řízení, v rámci kterých byl k nemovitosti zapsán cenový údaj

Nemovitost je v územním obvodu, kde státní správu katastru nemovitostí ČR vykonává Katastrální úřad pro Pardubický kraj, Katastrální pracoviště Pardubice

Zobrazené údaje mají informativní charakter. Platnost k 11.04.2019 13:00:00.

© 2004 - 2019 Český úřad zeměměřický a katastrální, Pod sídlištěm 1800/9, Kobylisy, 18211 Praha 8
Podání určená katastrálním úřadům a pracovištím zasílejte přímo na jejich e-mail adresu.

Verze aplikace: 5.5.5 build 0

Informace o pozemku

Parcelní číslo:	460/33
Obec:	Sezemice [575640]
Katastrální území:	Veská [780979]
Číslo LV:	10001
Výměra [m^2]:	65
Typ parcely:	Parcela katastru nemovitostí
Mapový list:	DKM
Určení výměry:	Graficky nebo v digitalizované mapě
Způsob využití:	ostatní komunikace
Druh pozemku:	ostatní plocha

Vlastníci, jiní oprávnění

Vlastnické právo	Podíl
Město Sezemice, Husovo náměstí 790, 53304 Sezemice	

Způsob ochrany nemovitosti

Nejsou evidovány žádné způsoby ochrany.

Seznam BPEJ

Parcela nemá evidované BPEJ.

Omezení vlastnického práva

Nejsou evidována žádná omezení.

Jiné zápisy

Typ
Změna číslování parcel

Řízení, v rámci kterých byl k nemovitosti zapsán cenový údaj

Nemovitost je v územním obvodu, kde státní správu katastru nemovitostí ČR vykonává Katastrální úřad pro Pardubický kraj, Katastrální pracoviště Pardubice

Zobrazené údaje mají informativní charakter. Platnost k 11.04.2019 13:00:00.

© 2004 - 2019 Český úřad zeměměřický a katastrální , Pod sídlištěm 1800/9, Kobylisy, 18211 Praha 8
Podání určená katastrálním úřadům a pracovištím zasílejte přímo na jejich e-mail adresu.

Verze aplikace: 5.5.5 build 0

Informace o pozemku

Parcelní číslo:	715
Obec:	Lány u Dašic [572845]
Katastrální území:	Lány u Dašic [679101]
Číslo LV:	93
Výměra [m^2]:	3994
Typ parcely:	Parcela katastru nemovitostí
Mapový list:	DKM
Určení výměry:	Ze souřadnic v S-JTSK
Způsob využití:	silnice
Druh pozemku:	ostatní plocha

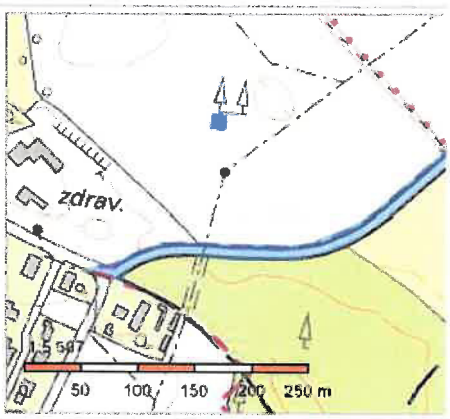

Vlastníci, jiní oprávnění

Vlastnické právo	Podíl
Pardubický kraj, Komenského náměstí 125, Pardubice-Staré Město, 53002 Pardubice	
Hospodaření se svěřeným majetkem kraje	Podíl
Správa a údržba silnic Pardubického kraje, Doubravice 98, 53353 Pardubice	

Způsob ochrany nemovitosti

Nejsou evidovány žádné způsoby ochrany.

Seznam BPEJ

Parcela nemá evidované BPEJ.

Omezení vlastnického práva

Typ
Věcné břemeno (podle listiny)

Jiné zápisy

Nejsou evidovány žádné jiné zápisy.

Řízení, v rámci kterých byl k nemovitosti zapsán cenový údaj

Nemovitost je v územním obvodu, kde státní správu katastru nemovitostí ČR vykonává Katastrální úřad pro Pardubický kraj, Katastrální pracoviště Pardubice

Zobrazené údaje mají informativní charakter. Platnost k 11.04.2019 13:00:00.

© 2004 - 2019 Český úřad zeměměřický a katastrální, Pod sídlištěm 1800/9, Kobylisy, 18211 Praha 8
Podání určená katastrálním úřadům a pracovištím zasílejte přímo na jejich e-mail adresu.

Verze aplikace: 5.5.5 build 0

Město Sezemice

Doporučeně

PRODIN spol. s r.o.
PRODIN a. s.

Jiráskova 169
53002 PARDUBICE 2

Váš dopis zn.:	
Ze dne:	
Číslo jednací:	SEZ-2476/2019/SM/Ko
Spisová zn.:	SEZ-2373/2019/SM/Ko
SpZ – SkZ/L	334.5 – V / 5
Vyřizuje:	Ing. Jiří Košťál
Telefon:	+420 466 741 018
E-mail:	jiri.kostal@sezemice.cz
Datum:	17.04.2019

Žádost o souhlas vlastníka pozemků se stavbou

Město Sezemice, jako vlastník pozemků parc. č. 460/2, 460/3, 460/6, 460/8, 460/33 v k. ú. Veská souhlasí se stavbou „Rekonstrukce silnice III/32243 Veská".

Pro stavební řízení navrhujeme upravit projektovou dokumentaci o:

- posunutí stávajícího dopravního značení IZ4a a IZ4b směrem na Zminný až za pozemek p.č. 188/4, k.ú. Veská z důvodu rozšiřující se výstavby rodinných domů
- přeskládání stávající dlažby bude ze zámkové dlažby H profil 6 cm.

„otisk úředního razítka"

Ing. Jiří Košťál v. r.
Vedoucí OSMŽP

Ing. Jiří Košťál
Digitálně podepsal Ing. Jiří Košťál
Datum: 2019.05.10 10:22:54 +02'00'

Město Sezemice souhlasí se stavbou

17.4.2019

Město Sezemice
Husovo nám. 790
533 04 Sezemice

Informace o datové zprávě		ID zprávy:	*668176391*
Odesílatel			
Název	*Město Sezemice, Husovo náměstí 790, 53304 Sezemice, CZ*		
ID schránky	*aktb28e*	Typ schránky	*OVM*
Příjemce			
Název	*PRODIN a.s., Jiráskova 169, 53002 Pardubice, CZ*		
ID schránky	*wrjftqq*	Dodáno	*17.4.2019 10:23:04*
		Doručeno	*17.4.2019 10:33:51*
Obecné informace			
Věc	*Žádost o souhlas vlastníka pozemků se stavbou*		
Zmocnění	/ §		odstavec písmeno
Naše č.j.	*SEZ-2476/2019/SM/Ko*		
Naše sp.zn.	*SEZ-2373/2019/SM/Ko*		
Vaše č.j.			
Vaše sp.zn.			
K rukám			
Do vl.rukou	☐	Zakázat doruč.fikcí	☐
Stav zprávy	zpráva byla doručena přihlášením (zapsán čas doručení)		
Přílohy			
Signed_OSMŽP_úředníŽádost.pdf			143 kb

MAGISTRÁT MĚSTA PARDUBIC

ODBOR HLAVNÍHO ARCHITEKTA
ODDĚLENÍ ÚZEMNÍHO PLÁNOVÁNÍ

Štrossova 44, Pardubice 53021

Sp. zn.: OHA/40168/2019/Sch
Č.j.: MmP 51632/2019
Vyřizuje: Mgr. David Schaffer, tel.: 466 859 182
337.01 / V.5

Pardubice, dne 15.5.2019

Vypraveno dne: 15.5.2019

S00BX01F6X0T

Správa a údržba silnic Pardubického kraje
Doubravice č.p. 98
533 53 Pardubice 19

Magistrát města Pardubic, Odbor hlavního architekta, Oddělení územního plánování, jako orgán územního plánování (dále také jen „úřad územního plánování") příslušný podle § 6 odst. 1 písm. g) zákona č. 183/2006 Sb., o územním plánování a stavebním řádu (stavební zákon), ve znění pozdějších předpisů (dále jen "stavební zákon") a podle § 154 zákona č. 500/2004 Sb., správní řád, ve znění pozdějších předpisů, na žádost, kterou dne 12.4.2019 podala společnost:

Správa a údržba silnic Pardubického kraje, Doubravice č.p. 98, 533 53 Pardubice 19, kterou zastupuje PRODIN a.s., Jiráskova č.p. 169, Zelené Předměstí, 530 02 Pardubice 2

ve věci projektové dokumentace:

„Rekonstrukce silnice III/32243 Veská"

kterou zpracoval Bc. Daniel Gabrle, zodpovědný projektant Ing. Michal Hornýš, s datem zpracování 02/2019, pod č. zakázky 3110-18-149

na pozemcích p. č. 460/23, 460/24, 460/3, 460/25, 460/26, 460/27, 460/33, 460/29, 460/30, 460/1, 460/6, 460/8, 460/2, 424/1 a 424/2 v katastrálním území Veská a p. č. 715 v katastrálním území Lány u Dašic (dále také jen „předmětné pozemky")

vydává k výše uvedenému ve smyslu ustanovení § 154 a násl. správního řádu toto

SDĚLENÍ

Pro výše uvedený záměr na předmětných pozemcích v katastrálním území Veská a Lány u Dašic se závazné stanovisko dle ustanovení § 96b stavebního zákona:

N E V Y D Á V Á

Odůvodnění:

Záměr dle předložené projektové dokumentace „Rekonstrukce silnice III/32243 Veská" řeší na předmětných pozemcích v katastrálních územích Veská a Lány u Dašic rekonstrukci komunikace III/32243 v obci Veská s přesahem do extravilánu směrem na obec Zminný. V rámci rekonstrukce dojde k výměně konstrukčních vrstev až na štětovou vrstvu ve stávající konstrukci. V celé délce úseku bude provedeno jedno šířkové řešení s ohledem na stávající stav. V intravilánové části bude stavba z jedné strany napojena na nově realizovanou stavbu „Chodník Veská" a ze strany druhé bude provedena nová silniční obruba. V extravilánové části je navržena nezpevněná krajnice při zachování stejné technologie provádění vozovky. Stavba je s ohledem na rozsah rozdělena do dvou větví se staničením.

Záměr dle předložené projektové dokumentace **není** dle § 2 odst. 1 písm. a) stavebního zákona změnou v území, a proto na základě ustanovení § 96b odst. 1 **nevydává** úřad územního plánování závazné stanovisko. Změnou v území se rozumí změna jeho využití nebo prostorového uspořádání, včetně umisťování staveb a jejich změn.

Záměr rekonstrukce místní komunikace bez změny jejího umístění není změnou v území.

Poznámka:
Projektová dokumentace byla úřadu územního plánování poskytnuta prostřednictvím datových schránek.

Mgr. David Schaffer, v.r.
referent Oddělení územního plánování
Odbor hlavního architekta Magistrátu města Pardubic

Obdrží:
1. PRODIN a.s., IDDS: wrjftqq

Informace o datové zprávě		ID zprávy:	676170290
Odesílatel			
Název	*Statutární město Pardubice, Pernštýnské náměstí 1, 53002 Pardubice, CZ*		
ID schránky	*ukzbx4z*	Typ schránky	*OVM*
Příjemce			
Název	*PRODIN a.s., Jiráskova 169, 53002 Pardubice, CZ*		
ID schránky	*wrjftqq*	Dodáno	*16.5.2019 07:10:55*
		Doručeno	*16.5.2019 07:16:25*
Obecné informace			
Věc	*vyjádření OÚP OHA: Rekonstrukce silnice III/32243 Veská*		
Zmocnění	/ §	odstavec	písmeno
Naše č.j.	*MmP 51632/2019*		
Naše sp.zn.	*SZ_MMP 40168/2019*		
Vaše č.j.			
Vaše sp.zn.			
K rukám			
Do vl.rukou	☐	Zakázat doruč.fikcí	☐
Stav zprávy	zpráva byla doručena přihlášením (zapsán čas doručení)		
Přílohy			
2019-40168.pdf			129 kb

Pardubice

Magistrát města Pardubic
Odbor životního prostředí | Oddělení ochrany přírody
Štrossova 44, 530 21 Pardubice

Č. jednací: MmP/39937/2019/Me
Č. spisu:
Počet listů: 1
Počet příloh: 0

Prodin a.s.
Jiráskova 169
530 02 Pardubice

Vyřizuje: Ing. František Meduna
Tel.: 466 859 146
E-mail: frantisek.meduna@mmp.cz
El. podatelna: posta@mmp.cz
Datum: 18.4.2019

Společné vyjádření odboru životního prostředí ke stavbě: „Rekonstrukce silnice III/32243 Veská"

Místo stavby: k.ú. Veská, Lány u Dašic
Investor: Správa a údržba silnic Pardubického kraje, Doubravice 98, 533 53 Doubravice
Popis stavby: rekonstrukce komunikace – výměna konstrukčních vrstev, šířkové řešení, krajnice

Oddělení odpadů a ovzduší:
Z hlediska nakládání s odpady bude odborem životního prostředí Magistrátu města Pardubice vydáno závazné stanovisko podle § 79 odst. 4 zákona č. 185/2001 Sb., o odpadech a o změně některých dalších zákonů (žádost podána dne 12.04.2019).
Mgr. Jaroslava Bakajsová

Oddělení ochrany přírody:
Z hlediska zákona č. 114/1992 Sb., o ochraně přírody a krajiny (dále jen zákon č. 114/1992 Sb.), se záměr nedotkne zájmů ochrany přírody, jejich zvláště chráněných částí, ani zvláště chráněných druhů rostlin a živočichů, ani prvků územního systému ekologické stability, podle ustanovení zákona č. 114/1992 Sb., je stavba možná. Případné kácení dřevin rostoucích mimo les konzultujte s příslušným obecním úřadem.
Z hlediska ochrany lesa podle zákona č. 289/1995 Sb., o lesích, stavba vyžaduje závazné stanovisko - souhlas se stavbou v ochranném pásmu lesa dle § 14 odst. 2 uvedeného zákona.
Z hlediska ochrany zemědělského půdního fondu dle zákona 334/1992 Sb., je stavba možná.
Ing. František Meduna

Oddělení vodního hospodářství:
Z vodoprávního hlediska podle ustanovení § 18 zák. č. 254/2001 Sb. - o vodách a o změně některých zákonů (vodní zákon), ve znění pozdějších předpisů je výše uvedená stavba možná.
Ing. Markéta Horáčková Strnadová

Toto vyjádření nenahrazuje povolení ani souhlas, není rozhodnutím podle správního řádu, a proto nelze proti němu podat odvolání. Odbor životního prostředí si vyhrazuje možnost změnit toto vyjádření, vyjdou-li ve věci najevo nové okolnosti, které by mohly mít vliv na zájmy ochrany životního prostředí.

Ing. Miroslav Míča
vedoucí odboru

otisk úředního razítka

Informace o datové zprávě		ID zprávy:	669363538
Odesílatel			
Název	*Statutární město Pardubice, Pernštýnské náměstí 1, 53002 Pardubice, CZ*		
ID schránky	*ukzbx4z*	Typ schránky	*OVM*
Příjemce			
Název	*PRODIN a.s., Jiráskova 169, 53002 Pardubice, CZ*		
ID schránky	*wrjftqq*	Dodáno	*23.4.2019 13:37:59*
		Doručeno	*23.4.2019 14:08:46*
Obecné informace			
Věc	*spol. vyj.*		
Zmocnění	/ §	odstavec	písmeno
Naše č.j.	*MmP 39937/2019*		
Naše sp.zn.			
Vaše č.j.			
Vaše sp.zn.			
K rukám			
Do vl.rukou	☐	Zakázat doruč.fikcí	☐
Stav zprávy	zpráva byla doručena přihlášením (zapsán čas doručení)		
Přílohy			
Reko_silnice_Veska_spolvyj.pdf			116 kb

Pardubice

Magistrát města Pardubic
Odbor životního prostředí | Oddělení odpadů a ovzduší
Štrossova 44, 530 21 Pardubice

Č. jednací: OŽP/40174/2019/BA
Počet listů: 1
Počet příloh: 0

Vyřizuje: Mgr. Jaroslava Bakajsová
Tel.: 466 859 169
E-mail: jaroslava.bakajsova@mmp.cz

Datum: 17.04.2019

Správa a údržba silnic Pardubického kraje
v zastoupení
Prodin a.s.
Jiráskova 169
530 02 PARDUBICE

ZÁVAZNÉ STANOVISKO

Magistrát města Pardubic, odbor životního prostředí (dále jen: „OŽP MmP"), oddělení odpadů a ovzduší jako dotčený orgán podle ust. § 136 odst. 1 písm. b) a § 149 odst. 1 zákona č. 500/2004 Sb., správní řád ve znění pozdějších předpisů (dále jen: „správní řád") a podle ustanovení § 79 odst. 4 zákona č. 185/2001 Sb., o odpadech ve znění pozdějších předpisů (dále jen: „zákon č.185/2001 Sb."), a jako místně příslušný správní orgán podle § 11 odst. 1, písm. b) správního řádu

vydává souhlasné závazné stanovisko s podmínkami

žadateli: subjektu Správa a údržba silnic Pardubického kraje, Doubravice 98, 533 53 Pardubice, IČ: 00085031 v zastoupení na základě plné moci firmou Prodin a.s., Jiráskova 169, 530 02 Pardubice, IČ: 25292161
ke stavbě: Rekonstrukce silnice III/32243 Veská
místo stavby: k.ú. Veská a Lány u Dašic.
Popis stavby Jedná se o rekonstrukci komunikace. Předpokládá se vznik stavebních odpadů zařazených dle vyhlášky č. 93/2016 Sb. O Katalogu odpadů 02 01 04, 02 01 99 a stavební odpady ze skupiny 17.

Souhlasné závazné stanovisko se uděluje za těchto podmínek:

1. S odpady, které vzniknou v průběhu realizace záměru, je nutno nakládat v souladu s ustanoveními zákona č. 185/2001 Sb., o odpadech a o změně některých dalších zákonů a předpisy souvisejícími.
2. Ve smlouvě s firmou, která bude stavební práce realizovat, musí být jednoznačně stanoveno, který právní subjekt bude původcem odpadů, které při realizaci záměru vzniknou.
3. Vzniklé odpady budou shromažďovány utříděně.
4. V rámci závěrečné kontrolní prohlídky stavby budou předloženy doklady o způsobu odstranění nebo využití vzniklých odpadů.

Odůvodnění:

Dne 12.04.2019 požádal subjekt Správa a údržba silnic Pardubického kraje, Doubravice 98, 533 53 Pardubice, IČ: 00085031 v zastoupení na základě plné moci firmou Prodin a.s., Jiráskova 169, 530 02 Pardubice, IČ: 25292161 OŽP MmP oddělení odpadů a ovzduší o vydání závazného stanoviska dotčeného orgánu podle ustanovení § 79 odst. 4 zákona č. 185/2001 Sb. k záměru „Rekonstrukce silnice III/32243 Veská".

K žádosti o vydání závazného stanoviska bylo předloženo:
- kopie plné moci udělené dne 12.04.2019 firmě Prodin a.s., Jiráskova 169, 530 02 Pardubice, IČ: 25292161
- projektová dokumentace zpracovaná Prodin a.s., Jiráskova 169, 530 02 Pardubice, IČ: 25292161
- předpokládané odpady, které vzniknou při realizaci záměru a způsoby nakládání s nimi.

Ve smyslu ust. § 68 odst. 3 správního řádu se dotčený orgán zabýval předloženou žádostí, jejím obsahem a podklady, tj. posuzoval záměr žadatele z hlediska souladu se zákonem č. 185/2001 Sb., o odpadech a dospěl k názoru, že požadovaný záměr lze z hlediska zákona o odpadech akceptovat.
Dotčený orgán projektovou dokumentaci posoudil a se záměrem souhlasí za podmínek uvedených ve výrokové části. S odpady, které vzniknou při realizaci záměru, bude nakládáno v souladu se zákonem o odpadech.
Toto stanovisko slouží jako podklad pro rozhodnutí příslušného stavebního úřadu.

Poučení:
Toto závazné stanovisko není samostatným rozhodnutím ve správním řízení a jeho obsah je závazný pro výrokovou část rozhodnutí správního orgánu. Nelze se proti němu odvolat, jeho obsah lze napadnout v rámci odvolání proti rozhodnutí ve věci samé.
Nezákonné stanovisko lze podle ustanovení § 149 odst. 5 zákona č. 500/2004 Sb., správní řád, zrušit nebo změnit v přezkumném řízení, k němuž je kompetentní nadřízený správní orgán správního orgánu, který závazné stanovisko vydal.

otisk úředního razítka

Ing. Miroslav Míča
vedoucí OŽP

Informace o datové zprávě		ID zprávy:	*668332838*
Odesílatel			
Název	*Statutární město Pardubice, Pernštýnské náměstí 1, 53002 Pardubice, CZ*		
ID schránky	*ukzbx4z*	Typ schránky	*OVM*
Příjemce			
Název	*PRODIN a.s., Jiráskova 169, 53002 Pardubice, CZ*		
ID schránky	*wrjftqq*	Dodáno	*17.4.2019 15:00:40*
		Doručeno	*17.4.2019 18:46:00*
Obecné informace			
Věc	*Závazné stanovisko §79 odst.4 zákona č.185/2001 Sb.*		
Zmocnění	/ §	odstavec	písmeno
Naše č.j.	*MmP 40174/2019*		
Naše sp.zn.			
Vaše č.j.			
Vaše sp.zn.			
K rukám			
Do vl.rukou	☐	Zakázat doruč.fikcí	☐
Stav zprávy	zpráva byla doručena přihlášením (zapsán čas doručení)		
Přílohy			
Rekonstrukce_komunikace_Veska.pdf		134 kb	

Povodí Labe, státní podnik

Víta Nejedlého 951/8, Slezské Předměstí, 500 03 Hradec Králové

TELEFON	495 088 111
E-MAIL	labe@pla.cz
IČO	70890005
DIČ	CZ70890005
IDDS	dbyt8g2
Obchodní rejstřík	vedený u KS v Hradci Králové, oddíl A, vložka 9473

PRODIN a.s.
Jiráskova 169
530 02 Pardubice

VÁŠ DOPIS Č.J. / ZE DNE	ČÍSLO JEDNACÍ	VYŘIZUJE/LINKA	HRADEC KRÁLOVÉ
	PLa/2019/017096	Petra Kacálková/671	6.5.2019

Rekonstrukce silnice III/32243 Veská

Dne 15.4.2019 jsme obdrželi Vaši žádost o stanovisko k dokumentaci pro stavební řízení na výše uvedenou akci. Podle předložené dokumentace se jedná o rekonstrukci komunikace III/32243 v obci Veská s přesahem do extravilánu směrem na obec Zminný. V rámci rekonstrukce dojde k výměně konstrukčních vrstev až na štětovou vrstvu ve stávající konstrukci. Odvodnění bude řešeno pomocí příčných a podélných sklonů do stávajících a nově osazených uličních vpustí, případně bude voda svedena mimo těleso komunikace.

Při výstavbě nedojde ke styku s pozemkem, vodním tokem ani s jiným zařízením ve správě Povodí Labe, státní podnik.

Stavba se nachází ve vodním útvaru HSL_0920 - Loučná od toku Desná po ústí do Labe, na souřadnicích (S-JTSK) Y: 641146, X: 1061520.

K navrhovanému záměru vydáváme následující **stanovisko správce povodí:**

a) **Z hlediska zájmů daných § 23a vodního zákona, platným Národním plánem povodí Labe a Plánem dílčího povodí Horního a středního Labe (§ 24 až 26 vodního zákona)** je předmětný záměr možný, protože lze předpokládat, že realizací záměru nedojde ke zhoršení stavu záměrem dotčeného vodního útvaru, a že záměr nebude mít za následek nedosažení dobrého stavu dotčeného vodního útvaru.

   Toto hodnocení vychází z posouzení souladu předmětného záměru s výše uvedenými platnými dokumenty.

b) **Z hlediska dalších zájmů sledovaných vodním zákonem** souhlasíme s navrženým záměrem bez připomínek.

Toto stanovisko, které je podkladem pro vydání rozhodnutí nebo jiného opatření vodoprávního nebo jiného správního úřadu, nebo samosprávného orgánu, platí 2 roky od data jeho vydání, pokud v této době nebylo využito pro vydání platného rozhodnutí nebo jiného opatření správními nebo samosprávnými orgány.

Povodí Labe, státní podnik
Víta Nejedlého 951/8
Slezské Předměstí
500 03 Hradec Králové
(6)

Mgr. Petr Ferbar
vedoucí odboru
péče o vodní zdroje

Příloha
PD

PL0023333

Pomáhat a chránit

KRAJSKÉ ŘEDITELSTVÍ POLICIE PARDUBICKÉHO KRAJE

Územní odbor Pardubice
Dopravní inspektorát

Č. j. KRPE-30570-1/ČJ-2019-170606

Pardubice 18. dubna 2019
Počet stran: 2

PRODIN a.s.
JIRÁSKOVA 169
530 02 PARDUBICE

Stanovisko DI k projektové dokumentaci pro stavební řízení

Policie České republiky, Krajské ředitelství policie Pardubického kraje, Územní odbor Pardubice, dopravní inspektorát, jako dotčený orgán státní správy ve věcech bezpečnosti a plynulosti provozu na pozemních komunikacích ve smyslu ustanovení § 16 odst. 2 písm. b) zákona č. 13/1997 Sb., o pozemních komunikacích v platném znění, se na podkladě Vaší žádosti, ze dne 12. dubna 2019, seznámil s předloženou projektovou dokumentací. Jedná se o projektovou dokumentaci stavby „Rekonstrukce silnice III/32243 Veská".

Předmětem stavby je rekonstrukce silnice č. III/32243 a křižovatky č. III/32243 a III/32244 v obci Veská s přesahem do extravilánu směrem na obec Zminný. Bude provedena výměna konstrukčních vrstev ve stávající konstrukci. Šířkové uspořádání odpovídá stávajícímu stavu ve větvi 1 bude 5,50 m ve větvi 2 bude 5,0 m. V rámci stavby dojde ke zrušení středového ostrůvku a úpravě nároží k usměrnění vozidel.

Dopravní inspektorát nemá námitek proti předložené projektové dokumentaci stavby „Rekonstrukce silnice III/32243 Veská" ke stavebnímu řízení pouze při dodržení následujících podmínek:

1) zastávka veřejné přepravy osob (včetně řešení plochy na vozovce) navrhovaná v křižovatce silnice č. III/32243 a III/32244 bude umístěna mimo rozhledová pole křižovatky dle čl. 5.2.9 ČSN 73 6102 a čl. 6.1.1.1 ČSN 73 6425-1. Navržené řešení je odlišné od odsouhlaseného řešení zpracovaného Ing. Hlavatým pro rekonstrukci chodníků v obci Veská naše č. j. KRPE-38702/ČJ-2017-170606 ze dne 22. května 2017.
2) v souladu s ustanovením § 25 vyhlášky č. 104/1997 Sb., kterou se provádí zákon o pozemních komunikacích, musí být průtah silnic obcí osvětlen dle ČSN EN 13201.
3) silnice bude provedena v souladu s ČSN 736101 a TP170

Rožkova 2757
530 02 Pardubice

Tel.: 974 566 250
Fax:
Email:
ID DS: ndihp32

4) po dobu uzavírky bude zajištěn bezpečný přístup uživatelům nemovitostí v uzavírce a případný vjezd na prostou stavby bude se souhlasem stavby
5) dopravní značení bude umístěno a užito v souladu s TP65, TP133 a vyhláškou č. 294/2015 Sb., dále požadujeme v prostoru křižovatky umísti VDZ V13 s V1a pro navedení vozidel do křižovatky a zajištění tak organizovanosti průjezdu křižovatkou
6) přechodná úprava provozu po dobu prací bude umístěna v souladu s TP66 schválených MD ČR pro označování pracovních míst na pozemních komunikacích v úpravou na místní podmínky
7) objízdná trasa musí být vedena po adekvátní náhradě uzavřené silnice, zajišťující šířkové uspořádání a nosnosti zejména v místech mostků a propustků

Pokud budou výše uvedené podmínky splněny, lze konstatovat, že návrh odpovídá obecným požadavkům na bezpečnost a plynulost provozu na pozemních komunikacích.

Toto stanovisko smí být použito pro účely stavebního řízení pouze v období 12 měsíců od data vydání.

Žádáme Vás, při písemném styku uvádějte naše číslo jednací.

Zpracoval:
por. Ing. Miroslav Vápeník
tel.: 974 566 258

npor. Ing. Pavel Barva
vedoucí dopravního inspektorátu

z r. por. Ing. Miroslav Vápeník

Ing. Miroslav Vápeník
23.04.2019 14:00:29
Digitálně podepsal:
Ing. Miroslav Vápeník
POLICIE ČESKÉ REPUBLIKY
Důvod: Z rozkazu

Informace o datové zprávě		ID zprávy:	669400306
Odesílatel			
Název	*Krajské ředitelství policie Pardubického kraje, Na Spravedlnosti 2516, 53002 Pardubice, CZ*		
ID schránky	*ndihp32*	Typ schránky	*OVM*
Příjemce			
Název	*PRODIN a.s., Jiráskova 169, 53002 Pardubice, CZ*		
ID schránky	*wrjftqq*	Dodáno	*23.4.2019 14:29:45*
		Doručeno	*23.4.2019 14:30:35*
Obecné informace			
Věc	*Projektová dokumentace - PRODIN, rekonstrukce silnice III/32243 Veská*		
Zmocnění	/ §	odstavec	písmeno
Naše č.j.	*KRPE-30570-1/ČJ-2019-170606*		
Naše sp.zn.	*KRPE-30570/ČJ-2019-170606*		
Vaše č.j.			
Vaše sp.zn.			
K rukám	*Martina Řezaninová*		
Do vl.rukou	☐	Zakázat doruč.fikcí	☐
Stav zprávy	zpráva byla doručena přihlášením (zapsán čas doručení)		
Přílohy			
odpověď - Prodin - Veská rekonstrukce - dsp_sig.pdf			348 kb

Správa a údržba silnic
Pardubického kraje

úsek majetkové správy
oddělení okresu Pardubice

PRODIN a.s.
Jiráskova 169
533 51 Pardubice

Váš dopis /ze dne	**Naše č. j.**	**Vyřizuje**	**V Pardubicích dne**
3.5.2019	SUSPK/3716/2019	Cablková	6.5.2019

Stanovisko k návrhu objízdných tras k PD pro stavební řízení na akci :
„Rekonstrukce silnice III/32243 Veská"

Pardubický kraj je vlastníkem silnic II. a III. třídy na území Pardubického kraje a zároveň je i vlastníkem silničních pozemků pod těmito dopravními stavbami. Správa a údržba silnic Pardubického kraje je zřízena Pardubickým krajem a na základě zřizovací listiny ve vymezeném rozsahu hospodaří s tímto majetkem.

Důvod úplné uzavírky : Rekonstrukce silnice III/32243 Veská"
Doba uzavírky : 5 týdnů
Objízdná trasa: je navržena obousměrně po silnicích III/32243 Veská - Sezenice, I/36, III/32251 Sezemice – Kladina – Velké Koloděje – Lány u Dašic, III/32245 Lány u Dašic – Zminný, II/322 dle přiložené situace.
SÚSPK upozorňuje, že na silnici III/32251 v průtahu obce Lány u Dašic a na silnici III/32245 u křižovatky se silnici III/32251 je již povolena stavba vodovodu. Stavba probíhá, stavební práce v tomto úseku se předpokládají v termínu cca od poloviny června do poloviny srpna 2019. Silniční provoz je veden v jednom jízdním pruhu a řízen semafory.
SÚSPK souhlasí s úplnou uzavírkou silnice III/32243 v Sezemicích – místní části Veská navrženou objízdnou trasou za podmínek:

- Při uzavírce budou dodrženy podmínky dané v ustanovení § 24 „omezení obecného užívání uzavírkami a objížďkami" zák. č. 13/97 Sb. o pozemních komunikacích , zvláště pak odst. 2, 6, 7, 8.
- Žadatel zabezpečuje dopravní označení uzavírky a objížďky na svůj náklad a odpovídá za jeho stav po dobu trvání uzavírky.
- Náhrada případných následných škod se uskuteční na náklad žadatele o uzavírku a objížďku.

S pozdravem

Dagmar Cablková
Vedoucí oddělení majetkové správy Pardubice

Správa a údržba silnic
Pardubického kraje
Doubravice 98
533 53 Pardubice
IČ: 00085031
DIČ: CZ00085031
27

Příloha : situace

OBJÍZDNÉ TRASY - SITUACE

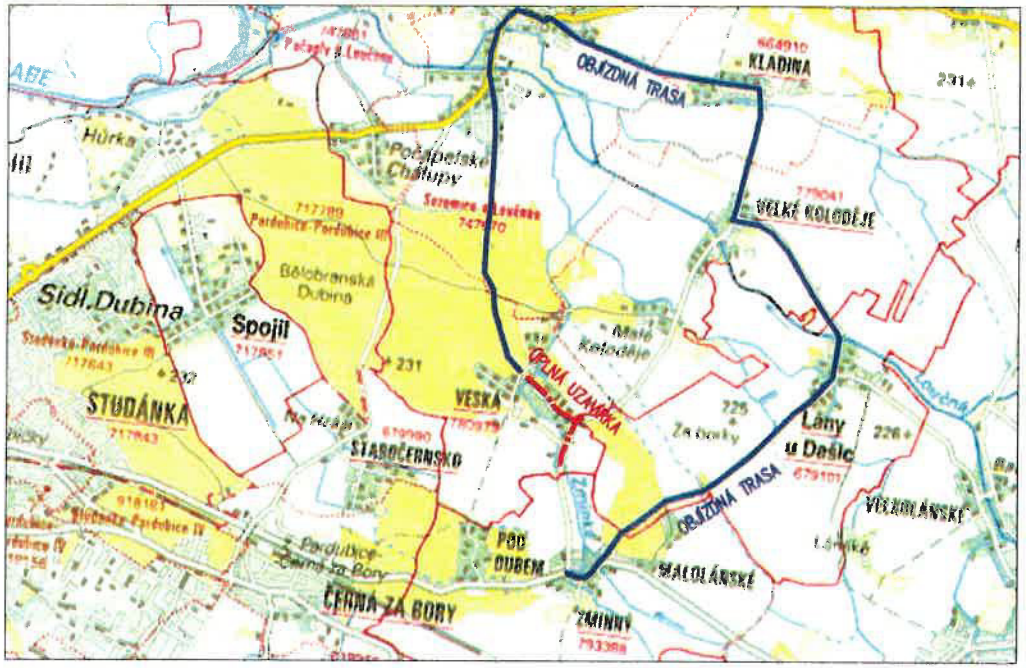

ÚPLNÁ UZAVÍRKA

OBOUSMĚRNÁ OBJÍZDNÁ TRASA

DÉLKA: 10,0 km PŘEDPOKLÁDANÁ DOBA JÍZDY: 14 min

TRASA:
III/32243 -> křižovatka III/32243 x I/36 -> I/36 (směr Holice) -> křižovatka I/36 x III/32251 -> III/32251 (směr Kladina) -> křižovatka III/32251 x III/32245 -> III/32245 (směr Zminný)

DOBA VYZNAČENÍ:
dle harmonogramu stavby
předpoklad 5 týdnu (35 dní)

POKYNY K PROVÁDĚNÍ:
Veškerá dopravní omezení a objízdná trasa musí být vyznačena s ohledem na dopravní situaci a příslušné místní podmínky. Vyznačená trasa bude v souladu s patřičnými ČSN a TP, zejména:

TP 66 - ZÁSADY PRO OZNAČOVÁNÍ PRACOVNÍCH MÍST NA PK
TP 169 - ZÁSADY PRO OZNAČOVÁNÍ DOPRAVNÍCH SITUACÍCH NA PK
TP 205 - ZÁSADY PRO PROMĚNNÉ DOPRAVNÍ ZNAČENÍ NA POZEMNÍCH KOMUNIKACÍCH

Správa a údržba silnic Pardubického kraje
Doubravice 98
533 53 Pardubice
IČ: 00087031
DIČ: CZ00085031
(27)
SÚSPK/3716/2019 ze 6. 5. 2019

N W E S

sfdi
STÁTNÍ FOND DOPRAVNÍ INFRASTRUKTURY
MODERNIZACE SILNICE JE FINANCOVÁNA ZE STÁTNÍHO FONDU DOPRAVNÍ INFRASTRUKTURY

Generální projektant:

PRODIN

PRODIN A.S.
JIRÁSKOVA 169
530 02 PARDUBICE

WWW.PRODIN.CZ
DIČ: CZ25292161
IČO: 25292161

Zpracovatel dílčí části dokumentace: Souřadnicový systém S-JTSK, Výškový systém Bpv

Vypracoval: Bc. Daniel Gabrle	Zodp. projektant: Ing. Michal Hornýš	Kontroloval: Ing. Michal Hornýš
Kraj: Pardubický	Traťový úsek/Obec: Veská	
Investor: SÚS Pardubického kraje, Doubravice 98, 533 53 Pardubice		

PRODIN

Akce:

REKONSTRUKCE SILNICE III/32243, VESKÁ

ZÁSADY ORGANIZACE VÝSTAVBY

Formát	2 A4
Datum	02/2019
Účel	DSP+PDPS
Č. zakázky	3110-18-149
Změna	Č. kopie
Měřítko	-
Část dokumentace	E
Č. výkresu	2

Obsah výkresu:
SITUACE - OBJÍZDNÉ TRASY

OBJÍZDNÉ TRASY - SITUACE

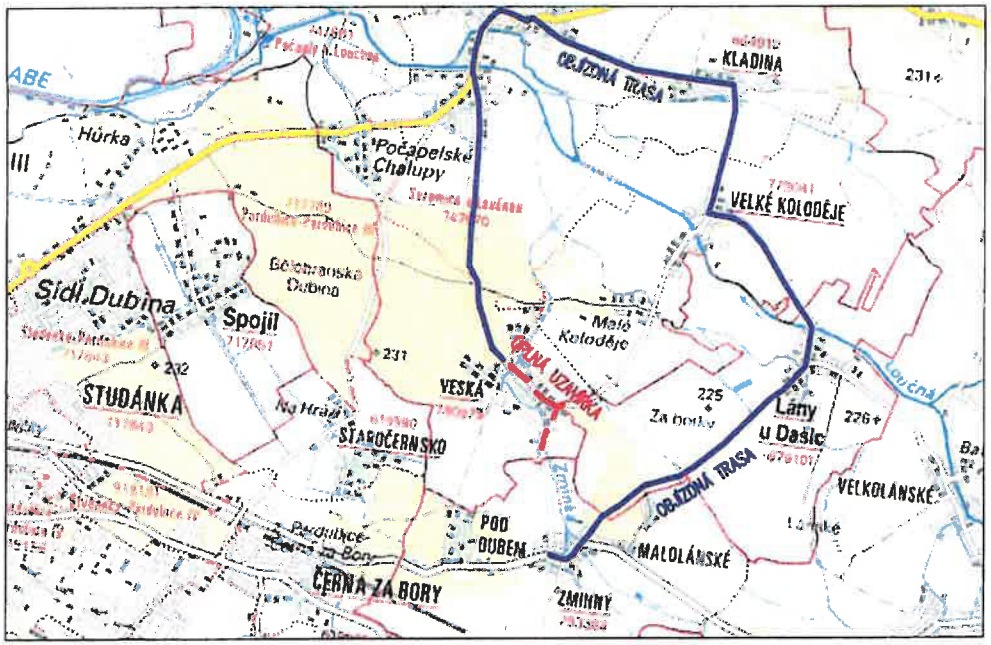

ÚPLNÁ UZAVÍRKA

OBOUSMĚRNÁ OBJÍZDNÁ TRASA

DÉLKA: 10,0 km PŘEDPOKLÁDANÁ DOBA JÍZDY: 14 min

TRASA:
III/32243 -> křižovatka III/32243 x I/36 -> I/36 (směr Holice) -> křižovatka I/36 x III/32251 -> III/32251 (směr Kladina) -> křižovatka III/32251 x III/32245 -> III/32245 (směr Zminný)

DOBA VYZNAČENÍ:
dle harmonogramu stavby
předpoklad 5 týdnu (35 dní)

POKYNY K PROVÁDĚNÍ:
Veškerá dopravní omezení a objízdná trasa musí být vyznačena s ohledem na dopravní situaci a příslušné místní podmínky. Vyznačená trasa bude v souladu s patřičnými ČSN a TP, zejména:

TP 66 - ZÁSADY PRO OZNAČOVÁNÍ PRACOVNÍCH MÍST NA PK
TP 169 - ZÁSADY PRO OZNAČOVÁNÍ DOPRAVNÍCH SITUACÍCH NA PK
TP 205 - ZÁSADY PRO PROMĚNNÉ DOPRAVNÍ ZNAČENÍ NA POZEMNÍCH KOMUNIKACÍCH

ŘSD ČR Správa Pardubice nemá námitek proti vedení objízdné trasy po sil. I/36 v letošním roce.

13.5.2019

ŘEDITELSTVÍ SILNIC A DÁLNIC ČR
Správa Pardubice
Hlaváčova 902
530 02 Pardubice
11

Lenka Čížková

N
W E
S

sfdi
STÁTNÍ FOND DOPRAVNÍ INFRASTRUKTURY
MODERNIZACE SILNICE JE FINANCOVÁNA ZE STÁTNÍHO FONDU DOPRAVNÍ INFRASTRUKTURY

Generální projektant:

PRODIN

PRODIN A.S.
JIRÁSKOVA 169
530 02 PARDUBICE

WWW.PRODIN.CZ
DIČ: CZ25292161
IČO: 25292161

Zpracovatel dílčí části dokumentace:

Souřadnicový systém S-JTSK, Výškový systém Bpv

Vypracoval: Bc. Daniel Gabrle	Zodp. projektant: Ing. Michal Hornýš	Kontroloval: Ing. Michal Hornýš	PRODIN
Kraj: Pardubický	Traťový úsek/Obec: Veská		
Investor: SÚS Pardubického kraje, Doubravice 98, 533 53 Pardubice			
Akce: REKONSTRUKCE SILNICE III/32243, VESKÁ		Formát: 2 A4	
		Datum: 02/2019	
		Účel: DSP+PDPS	
		Č. zakázky: 3110-18-149	
		Změna	Č. kopie
ZÁSADY ORGANIZACE VÝSTAVBY		Měřítko: -	
Obsah výkresu: SITUACE - OBJÍZDNÉ TRASY		Část dokumentace: E	Č. výkresu: 2

Krajská hygienická stanice Pardubického kraje se sídlem v Pardubicích

PRODIN a.s.
Jiráskova 169
530 02 Pardubice

Naše číslo jednací	*Vyřizuje/linka*	*Pardubice*
KHSPA 7036/2019/HOK-Pce	Kovářová/466531936	15.04.2019

Závazné stanovisko

Na žádost spol. Správa a údržba silnic Pardubického kraje, Doubravice 98, 533 53 Pardubice, zastoupeného na základě plné moci společností PRODIN a.s. Jiráskova 169, 530 02 Pardubice, doručené dne 15.4.2019 posoudila Krajská hygienická stanice Pardubického kraje se sídlem v Pardubicích (dále jen „KHS") jako místně a věcně příslušný dotčený správní úřad podle § 82 odst. 1 a 2 písm. i) ve spojení s § 77, odst. 1 zákona č. 258/2000 Sb., o ochraně veřejného zdraví a o změně některých souvisejících zákonů, ve znění pozdějších předpisů a § 4 odst. 2 písm. a) zákona č. 183/2006 Sb., o územním plánování a stavebním úřadu, ve znění pozdějších předpisů (dále jen „stavební zákon"), předloženou projektovou dokumentaci pro stavební řízení stavby **„Rekonstrukce silnice III/32243 Veská".**
Po zhodnocení souladu předložené projektové dokumentace s požadavky předpisů v oblasti ochrany veřejného zdraví vydává KHS v souladu s § 149 odst. 1 zákona č. 500/2004 Sb., správní řád, ve znění pozdějších předpisů, toto závazné stanovisko:

S projektovou dokumentací pro stavební řízení stavby **„Rekonstrukce silnice III/32243 Veská"**

s o u h l a s í .

Odůvodnění:
KHS byla předložena k posouzení projektová dokumentace pro stavební řízení stavby „Rekonstrukce silnice III/32243 Veská".
Jedná se o rekonstrukci komunikace III/32243 v obci Veská v délce cca 900 m s přesahem do extravilánu směrem na obec Zminný. V rámci rekonstrukce dojde k výměně konstrukčních vrstev až na štěrkovou vrstvu ve stávající konstrukci. Povrch komunikace bude kryt asfaltovým betonem.
Stavební práce budou probíhat za úplné uzavirky komunikace, je navržena objízdná trasa přes Sezemice, Kladinu, Velké Koloděje, Lány u Dašic a Zminný v délce 10 km.

Ing. Bronislava Pozděnová
vedoucí oddělení hygieny obecné a komunální

Informace o datové zprávě		ID zprávy:	*668157218*
Odesílatel			
Název	*Krajská hygienická stanice Pardubického kraje se sídlem v Pardubicích, Mezi Mosty 1793, 53003 Pardubice, CZ*		
ID schránky	*23wai86*	Typ schránky	*OVM*
Příjemce			
Název	*PRODIN a.s., Jiráskova 169, 53002 Pardubice, CZ*		
ID schránky	*wrjftqq*	Dodáno	*17.4.2019 09:50:04*
		Doručeno	*17.4.2019 10:00:39*
Obecné informace			
Věc	*ZS - KHS - Rekonstrukce silnice III/32243 Veská*		
Zmocnění	/ §	odstavec	písmeno
Naše č.j.	*KHSPA 07036/2019/HOK-Pce*		
Naše sp.zn.	*S-KHSPA 07036/2019/2*		
Vaše č.j.			
Vaše sp.zn.			
K rukám			
Do vl.rukou	☐	Zakázat doruč.fikcí	☐
Stav zprávy	zpráva byla doručena přihlášením (zapsán čas doručení)		
Přílohy			
Veska-rek.silnice_III_tr..pdf		276 kb	

Hasičský záchranný sbor Pardubického kraje

Územní odbor Pardubice, Teplého 1526, 530 02 Pardubice

Čj.: HSPA-7-297/2018 -Pe

Pardubice: 22.května 2019
Počet listů:1
Přílohy: 1SV

PRODIN a.s.
Ing.Martina Řezaninová
Jiráskova 169
Pardubice

Závazné stanovisko dotčeného orgánu na úseku požární ochrany
Vyřizuje za HZS: por.Lic.Marcela Pešková e-mail: marcela.peskovapak.izscr.cz

Název stavby: Rekonstrukce silnice III/32243 Veská
Místo stavby: k.ú Veská a Lány u Dašic
Stavebník - investor: SÚS Pardubického kraje , Dobravice čp. 98
Předložený druh dokumentace:PD pro stavební povolení
Jméno a příjmení zpracovatele PBŘ: Ing.Michal Hornýš, ČKAIT 0602053,PBŘ 02/2019

Hasičský záchranný sbor Pardubického kraje (dále jen „HZS Pardubického kraje") jako věcně a místně příslušný dotčený orgán na úseku požární ochrany dle ustanovení § 7 odst. 4 zákona č. 320/2015 Sb., o Hasičském záchranném sboru České republiky a o změně některých zákonů (zákon o hasičském záchranném sboru), ve znění zákona č. 183/2017 Sb., a dle ustanovení § 26 odst. 2 písm. b) a ustanovení § 31 odst. 1 písm. b) zákona č. 133/1985 Sb., o požární ochraně, ve znění pozdějších předpisů (dále jen „zákon o požární ochraně"), posoudil v rozsahu níže uvedených podkladů výše uvedenou dokumentaci předloženou dne 15.4.2019 a vydává k ní v souladu s ustanovením § 31 odst. 3 zákona o požární ochraně a dále dle ustanovení § 149 odst. 1 zákona č. 500/2004 Sb., správní řád, ve znění pozdějších předpisů,

SOUHLASNÉ ZÁVAZNÉ STANOVISKO

Odůvodnění:

HZS Pardubického kraje vycházel při vydání závazného stanoviska z těchto podkladů:

Požárně bezpečnostní řešení: Ing.Michal Hornýš, ČKAIT 0602053,PBŘ 02/2019

Posouzením předložené projektové dokumentace dle ustanovení § 46 odst. 1 vyhlášky č. 246/2001 Sb., o stanovení podmínek požární bezpečnosti a výkonu státního požárního dozoru (vyhláška o požární prevenci), ve znění vyhlášky č. 221/2014 Sb., v rozsahu výše uvedených podkladů, dospěl HZS Pardubického kraje k závěru, ***že požárně bezpečnostní řešení*** splňuje obsahové náležitosti dle ustanovení § 41 vyhlášky o požární prevenci. Z obsahu posouzeného požárně bezpečnostního řešení vyplývá, že jsou splněny technické podmínky požární ochrany kladené na danou stavbu vyhláškou č. 23/2008 Sb., o technických podmínkách požární ochrany staveb, ve znění vyhlášky č. 268/2011 Sb.

HZS Pardubického kraje
Územní odbor Pardubice
Teplého 1526
530 02 Pardubice

por. Lic. Marcela Pešková
komisař pracoviště prevence
ochrany obyvatelstva a krizového řízení
Územní odbor Pardubice

02 01 99	Odpady jinak blíže neurčené	Odpad při odstranění náletové zeleně
17 01 01	Beton	Betonové obrubníky a betonové lože obrubníků, betonové části uličních vpustí a další betonové prefabrikáty stávajícího stavu
17 03 01	Asfaltové směsi obsahující dehet	Při frézování vozovky (možné)
17 03 02	Asfaltové směsi neuvedené pod číslem 17 03 01	Při frézování vozovky – především je uvažováno s pojivem bez dehtu
17 04	Kovy (včetně jejich slitin)	Mříže uličních vpustí, pokopy šachet, hydrantů a vodovodů, svislé dopravní značky
17 05	Zemina, kamení, vytěžená jalová hornina a hlušina	Zemina při výkopu podél obrub a při ukládání potrubí dešťové kanalizace

Uvedené druhy odpadu jsou základní očekávané a při výstavbě se můžou objevit další nepředvídané druhy, je potřeba postupovat dle platných předpisů.

HZS Pardubického kraje
Územní odbor Pardubice
Tepelné 1549
530 02 Pardubice
5

7/ POŽÁRNÍ BEZPEČNOST:

Zajištění požární ochrany (zákon o požární ochraně č. 133/1985 Sb. a vyhláška MV 246/2001 Sb.) v průběhu stavby.

Nejsou kladeny zvláštní požadavky na požární zabezpečení během realizace stavby.
Stávající šířka vozovky komunikace se nemění, sjezdy z přilehlých komunikací byly navrženy tak, aby šířkově a tvarově umožnily bezproblémový vjezd vozidel HZS, příjezd vozidel RZS a vozidel záchranného systému.

Zároveň komunikace a sjezdy splňují požadavky na únosnost požárních vozidel (min. 24 t).
V upravované lokalitě nejsou v současnosti vyznačeny nástupní plochy pro požární vozidla, a proto není požadováno vyznačení těchto ploch při rekonstrukci zpevněných ploch.

Zákon o požární ochraně nám dává povinnost vytvořit podmínky pro účinnou ochranu života a zdraví občanů a majetku před požáry a jiných mimořádných událostech. Každý je povinen počínat si tak, aby nezavdal příčinu ke vzniku požáru, neohrozil život a zdraví osob, zvířata a majetek. Při zdolávání požárů a jiných mimořádných událostí je povinen poskytovat přiměřenou osobní pomoc, nevystaví-li tím vážnému nebezpečí nebo ohrožení sebe nebo osoby blízké anebo nebrání-li mu v tom důležitá okolnost, a potřebnou věcnou pomoc. Povinností vyplývající ze zákona o požární ochraně jsou konkrétně řešeny pomocí „vyhlášky o požární prevenci" 246/2001 Sb.

- pokud dojde ke změně podmínek práce nebo ke změně určených pracovníků, musí se vystavit nový příkaz

- za vystavení písemného příkazu a provedení nařízených doplňujících bezpečnostních opatření odpovídá stavbyvedoucí, resp. stavbyvedoucí ve spolupráci objednatelem prací a dalšími pracovníky, kteří mají odbornou způsobilost v příslušné oblasti (požární ochrana, bezpečnost práce, technologie svařování)
- v příkaze vymezit dobu platnosti a stanovit dohled dalších pracovníků (požární hlídky) na zabezpečení ochrany před zvýšeným nebezpečím
- písemný příkaz může být při opakované činnosti nahrazen pracovním postupem, který však nesmí být v rozporu s bezpečnostními ustanoveními pro svařování kovů

Další povinnosti:

1) Při skladování a manipulaci s hořlavými kapalinami (dle ČSN 65 0201):

- dodržovat maximální povolené množství
- používat jen obaly k tomu určené
- odstranit bezpečným způsobem hořlavé kapaliny uniklé z obalů při manipulaci s nimi
- dodržovat bezpečnou vzdálenost od zdrojů tepla
- dodržovat zákaz kouření a manipulace s otevřeným ohněm ve skladu s hořlavými kapalinami
- sklady hořlavých kapalin označit dle ČSN EN ISO 70 10 a ČSN 650201

2) Při skladování hořlavých materiálů:

- dodržovat bezpečnou vzdálenost od zdrojů tepla
- zajistit nepřístupnost nepovolaných osob
- dodržovat volnost únikových cest
- dodržovat zákaz kouření a manipulace s otevřeným ohněm ve skladu s hořlavými materiály

3) Při instalaci a užívání tepelných, elektrických, plynových nebo jiných spotřebičů dodržovat ČSN 06 1008 a návod výrobce:

- dbát na to, aby v blízkosti spotřebičů se nenacházely snadno hořlavé látky
- dbát na to, aby zapnuté spotřebiče, pokud to návod k obsluze vyžaduje, nebyly ponechány bez dozoru
- dodržovat bezpečné vzdálenosti určené návodem na instalaci a užívání spotřebičů
- zajišťovat pravidelné revize dle ČSN 33 1610

4) Při manipulaci s otevřeným ohněm:

- dbát zvýšené opatrnosti
- řídit se pokyny ve smyslu § 5 odstavce 2 zákona č. 133/1985 Sb. (č. 67/2001 Sb.) o PO, tj. provést oznamovací povinnost příslušné HZS kraje

HZS Pardubického kraje
Územní odbor Pardubice
Tepelná 1526
530 02 Pardubice

Ing. MICHAL HORNÝŠ
Autorizovaný inženýr pro dopravní stavby
ČKAIT 0602058

8/ UŽITNÉ VLASTNOSTI STAVBY

Při realizaci je nutno zohlednit stanovisko dotčených orgánů státní správy, postupovat tak, aby nedošlo k poškození inženýrských sítí a aby došlo k co nejmenšímu narušení práv uživatelů pozemků dotčených stavbou.

Je též nutno dodržet příčné sklony a rovinatost položení obrusných vrstev, aby nedocházelo k tvorbě kaluží.

Veškeré stavební práce je nutno provádět v souladu s platnými normami, předpisy a zákonnými ustanoveními.

Zemní pláň je nutno náležitě upravit, zamezit vstupu vody a zabránit zvodnění. Je třeba zajistit potřebnou únosnost a první stmelenou vrstvu položit co nejdříve.

Veškerá stávající vzrostlá zeleň, která přijde do styku se stavbou, bude chráněna po celou dobu výstavby dle ČSN DIN 18920.

Živičné směsi musí mít požadované vlastnosti. Veškerý stavební materiál použitý do díla musí odpovídat

Sekce nakládání s majetkem Ministerstva obrany
odbor ochrany územních zájmů
Tychonova 1, Praha 6, PSČ 160 01, datová schránka hjyaavk

Sp.zn. : 78270/2019-1150-OÚZ-PCE

Pardubice 3. května 2019
Výtisk jediný

PRODIN a.s.
Jiráskova 169

530 02 Pardubice

Závazné stanovisko pro územní řízení, stavební řízení
Rekonstrukce silnice III/32243 Veská, k.ú. Veská a Lány u Dašic

Ministerstvo obrany, Sekce nakládání s majetkem, odbor ochrany územních zájmů, oddělení ochrany územních zájmů Čechy v souladu se zmocněním v § 175 odst. 1 zákona č. 183/2006 Sb., o územním plánování a stavebním řádu (stavební zákon), ve znění pozdějších předpisů (dále jen „stavební zákon"), jako věcně a místně příslušný ve smyslu zákona č. 222/1999 Sb., o zajišťování obrany České republiky, ve znění pozdějších předpisů (dále jen „zákon o zajišťování obrany ČR"), v souladu s Rozkazem ministra obrany č. 39/2011 - Zabezpečení výkonu působnosti MO ve věcech územního plánování a stavebního řádu, v platném znění, **vydává** ve smyslu § 4 odst. 2 písm. a) stavebního zákona pro potřeby vedeného řízení

souhlasné závazné stanovisko

k záměru tak, jak byl doložen v písemné a grafické dokumentaci.

Odůvodnění:
Ministerstvo obrany ČR v souladu se zmocněním v § 175 odst. 1 stavebního zákona, dle § 161 téhož zákona a zákona o zajišťování obrany ČR provedlo po obdržení vaší žádosti o vydání závazného stanoviska dotčeného orgánu vyhodnocení předloženého záměru, prověřilo evidenci technické infrastruktury v jeho vlastnictví. Ministerstvo obrany ČR neeviduje inženýrské sítě a podzemní telekomunikační vedení, které by byly s daným stavebním záměrem v kolizi.

Daný stavební záměr je lokalizován v územích vymezených Ministerstvem obrany ČR v souladu s § 175 stavebního zákona u stavebních úřadů. Tato vymezená území Ministerstva obrany ČR jsou shodná s údaji o území poskytovanými Ministerstvem obrany ČR pro ÚAP a jejich součástí jsou podrobné specifikace podmínek ve vymezeném území Ministerstva obrany ČR a zákonná určení. Po odborném vyhodnocení záměru Ministerstvo obrany ČR konstatuje, že předložený stavební záměr není v rozporu se zájmy Ministerstva obrany ČR a nekoliduje s ochranou zájmů Ministerstva obrany ČR.

Realizace stavebního záměru provedená v souladu s předloženou projektovou dokumentací neohrozí naplnění veřejného zájmu na zajištění obrany a bezpečnosti státu.

Toto závazné stanovisko Ministerstva obrany ČR je platné 2 roky a musí být vyžádáno znovu, nebude-li během této doby stavba zahájena nebo dojde-li ke změnám v umístění, výšce nebo rozsahu stavby.

Toto závazné stanovisko **nenahrazuje souhlas** Ministerstva obrany zastoupené Agenturou hospodaření s nemovitým majetkem, ředitelem Odboru územní správy majetku v případech, kdy je Ministerstvo obrany účastníkem územního a stavebního řízení ve smyslu stavebního zákona jako vlastník nemovitostí (pozemků, stavby, případně jiného věcného práva) dotčených stavebním záměrem nebo vlastník nemovitostí sousedících (§ 52, § 85 a § 109 stavebního zákona). V případě podání žádosti o vydání stanoviska účastníka řízení nebo sjednání smluvního vztahu kontaktujte Agenturu hospodaření s nemovitým majetkem Ministerstva obrany v souladu se zápisem na listu vlastnictví.

Doručovací adresa: Oddělení ochrany územních zájmů Čechy, Sekce nakládání s majetkem MO, Teplého 1899, 530 02 Pardubice, IDS: hjyaavk

Kontaktní osoba: Ing. Eliška Machová, tel: 973 245 682

Ing. Eliška Machová
rada
Oddělení ochrany územních zájmů Čechy
podepsáno elektronicky

V další korespondenci, týkající se výše uvedené věci, uvádějte odkaz na sp.zn. 78270/2019-1150-OÚZ-PCE tohoto závazného stanoviska Ministerstva obrany ČR.

Elektronický podpis - 3.5.2019
Certifikát autora podpisu :
Jméno : Ing. Eliška Machová
Vydal : ACAeID3.1 - Jsauing Ce...
Platnost do : 21.9.2019 08:42:30 +02:00

Informace o datové zprávě		ID zprávy:	*672741361*
Odesílatel			
Název	*Ministerstvo obrany, Tychonova 221/1, 16000 Praha 6, CZ*		
ID schránky	*hjyaavk*	Typ schránky	*OVM*
Příjemce			
Název	*PRODIN a.s., Jiráskova 169, 53002 Pardubice, CZ*		
ID schránky	*wrjftqq*	Dodáno	*3.5.2019 12:08:07*
		Doručeno	*3.5.2019 12:09:44*
Obecné informace			
Věc	*Rekonstrukce silnice III/32243 Veská, k.ú. Veská a Lány u Dašic*		
Zmocnění	/ §	odstavec	písmeno
Naše č.j.			
Naše sp.zn.	*SpMO 1036/2019-1150*		
Vaše č.j.			
Vaše sp.zn.			
K rukám			
Do vl.rukou	☐	Zakázat doruč.fikcí	☐
Stav zprávy	zpráva byla doručena přihlášením (zapsán čas doručení)		
Přílohy			
2019_78270.pdf		575 kb	

VODOVODY A KANALIZACE PARDUBICE, a.s.
Teplého 2014, 530 02 Pardubice, Česká republika
IČO:60108631; OR KS V HK oddíl B, vložka 999

VÁŠ DOPIS:
ZE DNE:
NAŠE ZNAČKA: Šl/19/v,k/235
VYŘIZUJE: Šlaisová
DATUM: 13.5.2019

PRODIN a.s.
Martina Řezaninová
Jiráskova 169
530 02 Pardubice

Sezemice, Veská – rekonstrukce silnice III/32243 – vyjádření k dokumentaci pro stavební řízení

Předložená dokumentace řeší rekonstrukci komunikace III32243 v obci Veská s přesahem do extravilánu směrem na obec Zminný. V rámci rekonstrukce dojde k výměně konstrukčních vrstev až na štěrkovou vrstvu ve stávající konstrukci. Stavba je rozdělena do dvou větví.
Odvodnění komunikace bude provedeno pomocí příčných a podélných sklonů do stávajících a nově osazených uličních vpustí, případně bude dešťová voda svedena mimo těleso komunikace.

K návrhu a realizaci máme následující připomínky:

1. Přípojky uličních vpustí řešit v souladu s „Technickými standardy VAK Pardubice, a.s.".
2. Před zahájením prací požádejte středisko vodovodů a středisko kanalizací o vytyčení trasy vodovodního a kanalizačního potrubí.
3. Požadujeme dodržet min. ochranné pásmo vodovodu a kanalizace, které je vymezeno vodorovnou vzdáleností od vnějšího líce stěny potrubí nebo stoky na každou stranu do průměru 500 mm včetně 1,5 m a od průměru 500 mm 2,5 m. Používání mechanizace bude omezeno. Pro hutnění může být použit pouze statický válec, beranění nelze provádět. Umisťování konstrukcí (sloupy, základy apod.) bude omezeno a dohodne se způsob provedení a opatření.
4. Veškeré poklopy, které budou stavbou dotčeny, musí být na náklady investora osazeny do úrovně budoucí nivelety.
5. Na hydranty, traťová šoupata a kanalizační poklopy nesmí být ukládán materiál z výkopu. Veškeré armatury a tvarovky musí být po celou dobu výstavby zabezpečeny proti poškození těžkými vozidly.
6. V rámci stavby zajistí investor (zhotovitel) přístup k vodovodnímu zařízení (šoupata, hydranty) a umožní přístup k řadu v případě havarijního zásahu.
7. V rámci stavby bude zajištěna účast technika VAK Pardubice, a.s. při kontrolních dnech.

S pozdravem

Ing. Pavel Janoušek
vedoucí provozně technického oddělení

Platnost vyjádření do 05/2020.
Na vědomí: VAK Pce – p. Vašíček, p. Vojtěch
Spis: vyj. Pce 2019

TEL. 466 798 447
FAX. 466 304 643
e-mail: romana.slaisova@vakpce.cz
www.vakpce.cz

BANKOVNÍ SPOJENÍ
ČSOB, a.s.
17699313/0300

IČO
60108631

DIČ
CZ60108631

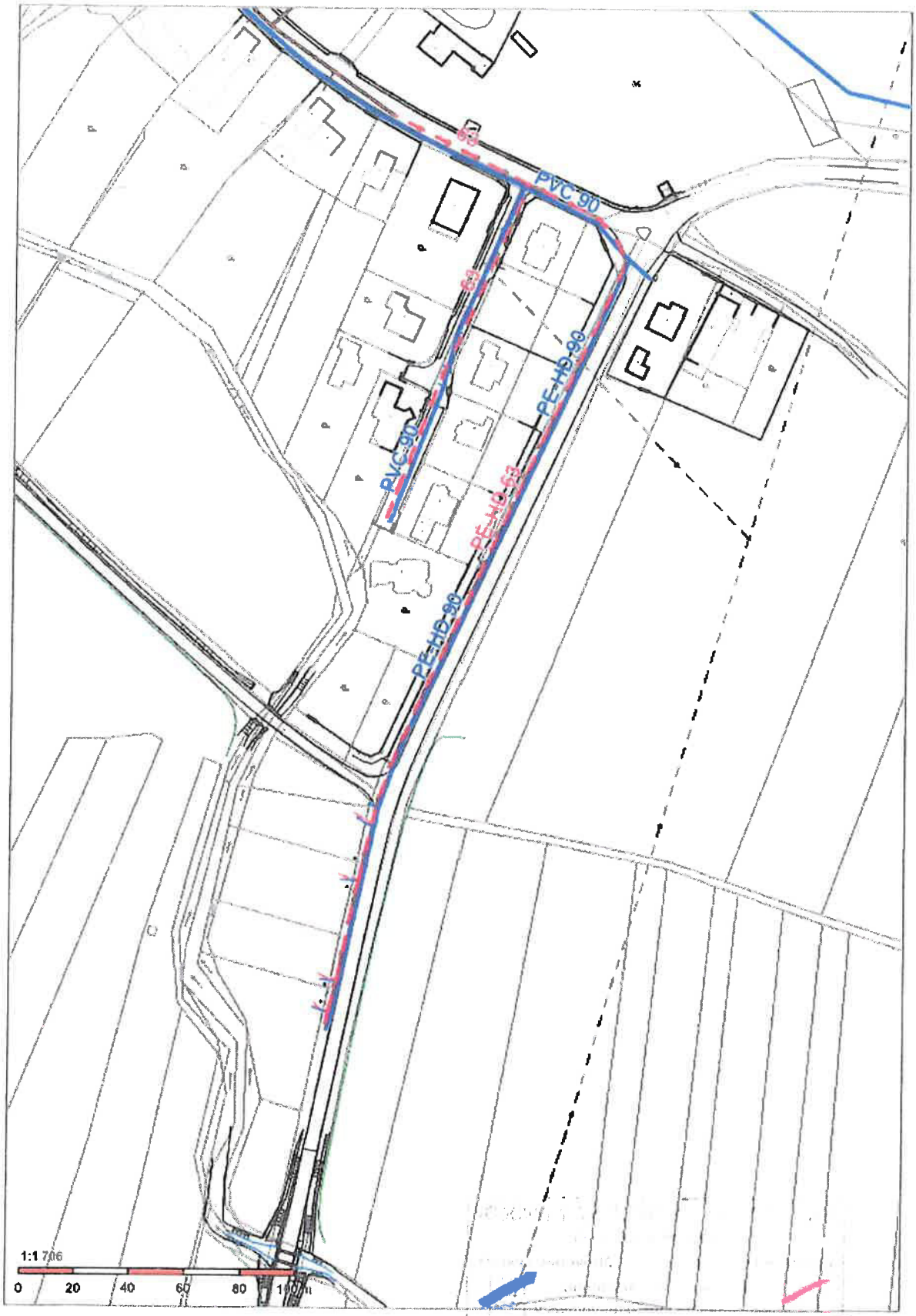

18.4.19 18.4.19

PVC 110
PE 100
PVC 160
LR2 300
PE 100
PVC 160
PE 100
PVC 160
PVC 160
PVC 110
PVC 160
PVC 90
PE-HD 90
PVC 90
PE-HD 63
PE-HD 90

GridServices Člen innogy

PRODIN a.s.
Jiráskova 169
53002 Pardubice

naše značka	vyřizuje	datum
5001910101	Pavel Gabriel	25.04.2019

Věc:
Rekonstrukce silnice III/32243 Veská

K.ú. - p.č.: Veská , Lány u Dašic

Stavebník: Správa a údržba silnic Pardubického kraje , Doubravice č.p. 98 , 53353 Pardubice

Účel stanoviska: Povolení stavby - stavební režim (ÚR+SP)

GasNet, s.r.o., jako provozovatel distribuční soustavy (PDS) a technické infrastruktury, zastoupený GridServices, s.r.o., vydává toto stanovisko:

V ZÁJMOVÉM ÚZEMÍ STAVBY SE NACHÁZÍ TATO PLYNÁRENSKÁ ZAŘÍZENÍ A PLYNOVODNÍ PŘÍPOJKY :

- plynovody STL PE d 50 a d 63 + STL plynovodní přípojky

Pro realizaci stavby stanovujeme tyto podmínky:

- Při rekonstrukci silnice požadujeme dodržet ČSN 736005, tab. B1.
- Požadujeme, aby práce v ochranném pásmu stávajících plynárenských zařízení byly prováděny nejméně 400 mm nad jejich povrchem.
- V případě, že nebude možné dodržet krytí PZ dle ČSN 73 6005, bude nutné provést přeložku těchto PZ tak, aby bylo dosaženo požadovaného krytí.
- Dopravní značení musí být umístěno od stávajícího plynárenského zařízení a plynovodních přípojek (dále jen PZ) v minimální vzdálenosti 1 m.
- Při vysazování stromů a okrasných dřevin požadujeme dodržet od stávajícího PZ vzdálenost minimálně 2 m na obě strany.
- Po odtěžení stávající konstrukce komunikace bude podstatně sníženo krytí stávajícího PZ. Proto je vyloučeno použití těžké mechanizace (zejména válců s trny, zemních fréz atd.) přímo nad potrubím. Při provádění prací je třeba věnovat zvýšenou pozornost a opatrnost u míst s odbočkami, kde navrtávací odbočkový T-kus vyčnívá nad vlastní porubí a mohlo by dojít k jeho odtržení. Dále je třeba ověřit polohu přípojek, které jsou nad vlastním potrubím PZ a navíc zpravidla uloženy kolmo na plynovod (tím i komunikaci).

Nové uliční vpusti musí být umístěny od stávajícího PZ v minimální vzdálenosti 0,5 m od jeho okraje.

Veškeré stavební práce musí být vykonávány tak, aby v žádném případě nenarušily bezpečný provoz uvedených plynárenských zařízení a plynovodních přípojek.

V rozsahu této stavby souhlasíme s povolením stavby dle zákona 183/2006 Sb. ve znění pozdějších předpisů. Tento souhlas platí pro územní řízení, řízení o územním souhlasu, veřejnoprávní smlouvy pro umístění stavby, zjednodušené územní řízení, ohlášení, stavební řízení, společné územní a stavební řízení, veřejnoprávní smlouvu o provedení stavby nebo oznámení stavebního záměru s certifikátem autorizovaného inspektora.

V zájmovém území se mohou nacházet plynárenská zařízení jiných vlastníků či správců, případně i dlouhodobě nefunkční/neprovozovaná plynárenská zařízení bez dostupných informací o jejich poloze a vlastnictví.

Plynárenské zařízení a plynovodní přípojky jsou dle ust. § 2925 zákona č. 89/2012 Sb., občanského zákoníku, provozovány jako zařízení zvlášť nebezpečné a z tohoto důvodu jsou chráněny ochranným pásmem dle zákona

GridServices, s.r.o.
Plynárenská 499/1
Zábrdovice
602 00 Brno
T +420532221111
F +420545578571
E info@gridservices.cz
I www.gridservices.cz
IČ: 27935311
DIČ: CZ27935311

Zapsán do obchodního rejstříku:
Krajský soud v Brně
oddíl C, vložka 57165
26.07.2007

Bankovní spojení:
Československá obchodní banka, a.s.
Číslo účtu: 17837923
Kód banky: 0300

č.458/2000 Sb. ve znění pozdějších předpisů.

Nedodržení podmínek uvedených v tomto stanovisku zakládá odpovědnost stavebníka za vzniklé škody.

Rozsah ochranného pásma je stanoven v zákoně 458/2000 Sb. ve znění pozdějších předpisů.

Při realizaci uvedené stavby budou dodrženy podmínky pro provádění stavební činnosti:

1) Za stavební činnosti se pro účely tohoto stanoviska považují všechny činnosti prováděné v ochranném pásmu plynárenského zařízení a plynovodních přípojek (tzn. i bezvýkopové technologie a terénní úpravy) a činnosti mimo ochranné pásmo, pokud by takové činnosti mohly ohrozit bezpečnost a spolehlivost plynárenského zařízení a plynovodních přípojek (např. trhací práce, sesuvy půdy, vibrace, apod.).

2) Stavební činnosti je možné realizovat pouze při dodržení podmínek stanovených v tomto stanovisku. Nebudou-li tyto podmínky dodrženy, budou stavební činnosti, považovány dle § 68 zákona č.458/2000 Sb. ve znění pozdějších předpisů za činnost bez našeho předchozího souhlasu. Při každé změně projektu nebo stavby (zejména trasy navrhovaných inženýrských sítí) je nutné požádat o nové stanovisko k této změně.

3) Před zahájením stavební činnosti bude provedeno vytyčení trasy a přesné určení uložení plynárenského zařízení a plynovodních přípojek. Vytyčení trasy provede příslušná provozní oblast (formulář a kontakt naleznete na www.gridservices.cz nebo NONSTOP zákaznická linka 800 11 33 55). Při žádosti uvede žadatel naši značku (číslo jednací) uvedenou v úvodu tohoto stanoviska. O provedeném vytyčení trasy bude sepsán protokol. Přesné určení uložení plynárenského zařízení a plynovodních přípojek je povinen provést stavebník na svůj náklad. Bez vytyčení trasy a přesného určení uložení plynárenského zařízení a plynovodních přípojek stavebníkem nesmí být vlastní stavební činnosti zahájeny. Vytyčení plynárenského zařízení a plynovodních přípojek považujeme za zahájení stavební činnosti.

4) Bude dodržena mj. ČSN 73 6005, TPG 702 04, zákon č.458/2000 Sb. ve znění pozdějších předpisů, případně další předpisy související s uvedenou stavbou.

5) Pracovníci provádějící stavební činnosti budou prokazatelně seznámeni s polohou plynárenského zařízení a plynovodních přípojek, rozsahem ochranného pásma a těmito podmínkami.

6) Při provádění stavební činnosti, vč. přesného určení uložení plynárenského zařízení je stavebník povinen učinit taková opatření, aby nedošlo k poškození plynárenského zařízení a plynovodních přípojek nebo ovlivnění jejich bezpečnosti a spolehlivosti provozu. Nebude použito nevhodného nářadí, zemina bude těžena pouze ručně bez použití pneumatických, elektrických, bateriových a motorových nářadí.

7) Odkryté plynárenské zařízení a plynovodní přípojky budou v průběhu nebo při přerušení stavební činnosti řádně zabezpečeny proti jejich poškození.

8) V případě použití bezvýkopových technologií (např. protlaku) bude před zahájením stavební činnosti provedeno úplné obnažení plynárenského zařízení a plynovodních přípojek v místě křížení na náklady stavebníka. V případě, že nebude tato podmínka dodržena, nesmí být použita bezvýkopová technologie.

9) Stavebník je povinen neprodleně oznámit každé i sebemenší poškození plynárenského zařízení nebo plynovodních přípojek (vč. izolace, signalizačního vodiče, výstražné fólie atd.) na telefon 1239.

10) Před provedením zásypu výkopu bude provedena kontrola dodržení podmínek stanovených pro stavební činnosti, kontrola plynárenského zařízení a plynovodních přípojek. Kontrolu provede příslušná provozní oblast (formulář a kontakt naleznete na www.gridservices.cz nebo NONSTOP zákaznická linka 800 11 33 55). Při žádosti uvede žadatel naši značku (číslo jednací) uvedenou v úvodu tohoto stanoviska. Povinnost kontroly se vztahuje i na plynárenské zařízení, které nebylo odhaleno. O provedené kontrole bude sepsán protokol. Bez provedené kontroly nesmí být plynárenské zařízení a plynovodní přípojky zasypány. V případě, že nebudou dodrženy výše uvedené podmínky, je stavebník povinen na základě výzvy provozovatele plynárenského zařízení a plynovodních přípojek, nebo jeho zástupce doložit průkaznou dokumentaci o nepoškození plynárenského zařízení a plynovodních přípojek během výstavby nebo provést na své náklady kontrolní sondy v místě styku stavby s plynárenským zařízením a plynovodními přípojkami.

11) Plynárenské zařízení a plynovodní přípojky budou před zásypem výkopu řádně podsypány a obsypány těženým pískem, bude provedeno zhutnění a bude osazena výstražná fólie žluté barvy, vše v souladu s ČSN EN 12007-1-4, TPG 702 01, TPG 702 04.

12) Neprodleně po skončení stavební činnosti budou řádně osazeny všechny poklopy a nadzemní prvky plynárenského zařízení a plynovodních přípojek.

13) Poklopy uzávěrů a ostatních armatur na plynárenském zařízení a plynovodních přípojkách, vč. hlavních uzávěrů plynu (HUP) na odběrném plynovém zařízení udržovat stále přístupné a funkční po celou dobu trvání stavební činnosti.

14) Případné zřizování staveniště, skladování materiálů, stavebních strojů apod. bude realizováno mimo ochranné pásmo plynárenského zařízení a plynovodních přípojek (není-li ve stanovisku uvedeno jinak).

15) Bude zachována hloubka uložení plynárenského zařízení a plynovodních přípojek (není-li ve stanovisku uvedeno jinak).

16) Při použití nákladních vozidel, stavebních strojů a mechanismů zabezpečit případný přejezd přes plynárenské zařízení a plynovodní přípojky uložením panelů v místě přejezdu plynárenského zařízení.

Platí pouze pro území vyznačené v příloze tohoto stanoviska a to 24 měsíců ode dne jeho vydání.

V případě dotčení pozemku v majetku společnosti GasNet, s.r.o. je třeba dále projednat smluvní vztah k tomuto pozemku. Kontakt na projednání naleznete na adrese www.gasnet.cz/cs/kontaktni-system/, činnost "Smluvní vztahy - pozemky a budovy plynárenských zařízení", případně na NONSTOP zákaznické lince 800 11 33 55.

Za správnost a úplnost dokumentace předložené s žádostí včetně jejího souladu s platnými předpisy plně zodpovídá její zpracovatel. Stanovisko nenahrazuje případná další stanoviska k jiným částem stavby.

V případě další korespondence nebo jednání (např. změna stavby) uvádějte naši značku - 5001910101 a datum tohoto stanoviska. Kontakty jsou k dispozici na www.gridservices.cz nebo NONSTOP zákaznická linka 800 11 33 55.

Gabriel

GasNet, s.r.o.
zastoupená společností GridServices, s.r.o., IČ 279 35 311
Pavel Gabriel
Vedoucí zpracování ext. požadavků-Čechy
Oddělení zpracování ext. požadavků-Čechy
+420495563464
pavel.gabriel@innogy.com

Přílohy: Orientační zákres plynárenského zařízení, Detailní zákres plynárenského zařízení, Ověřená příloha žadatele, Ověřená příloha žadatele

Příloha: Orientační zákres plynárenského zařízení. Tato příloha je nedílnou součástí stanoviska č. 5001910101 ze dne 25.04.2019.

Provozovatel DS: GasNet, s.r.o.; Stavebník: Správa a údržba silnic Pardubického kraje , Doubravice č.p. 98 , 53353 Pardubice. K.ú.: Veská , Lány u Dašic.

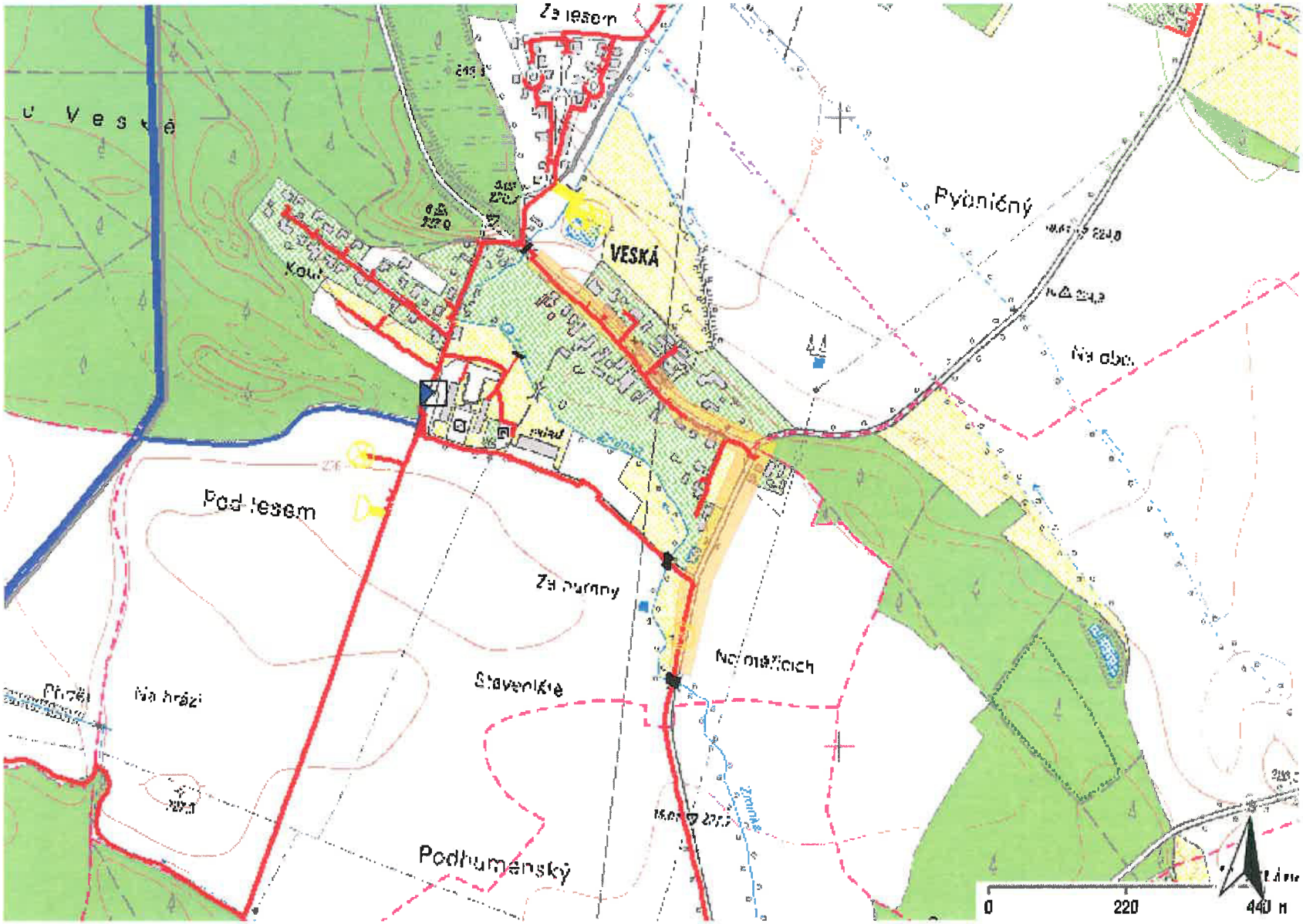

Legenda:

	linie plynovodu
	NTL
	STL
	VTL
	VVTL
	nefunkční
	plánovaná stavba před realizací
	ve výstavbě, neuvedeno do provozu
	regulační stanice
	ochranné zařízení
	kabel
	elektropřípojka
	kabel protikorozní ochrany
	anodové uzemnění
	stanice katodové ochrany
	pásmo vlivu anodového uzemnění SKAO

Příloha: Detailní zákres plynárenského zařízení. Tato příloha je nedílnou součástí stanoviska č. 5001910101 ze dne 25.04.2019.

Provozovatel DS: GasNet, s.r.o.; Stavebník: Správa a údržba silnic Pardubického kraje , Doubravice č.p. 98 , 53353 Pardubice. K.ú.: Veská , Lány u Dašic.

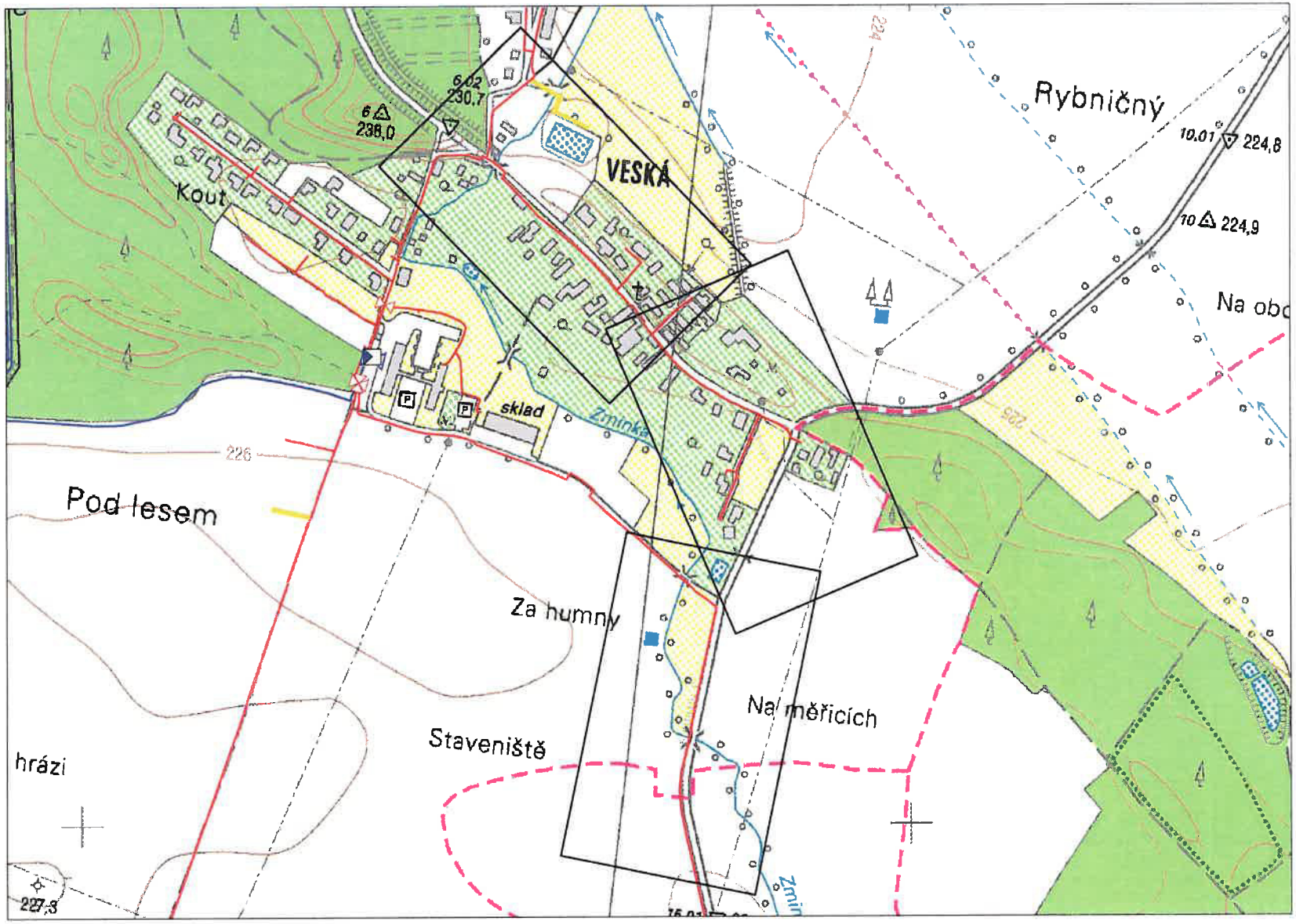

Legenda:

	linie plynovodu
	NTL
	STL
	VTL
	VVTL
	nefunkční
	plánovaná stavba před realizací
	ve výstavbě, neuvedeno do provozu
	regulační stanice
	ochranné zařízení
	kabel
	elektropřípojka
	kabel protikorozní ochrany
	anodové uzemnění
	stanice katodové ochrany
	pásmo vlivu anodového uzemnění SKAO

Příloha: Detailní zákres plynárenského zařízení. Tato příloha je nedílnou součástí stanoviska č. 5001910101 ze dne 25.04.2019.

Provozovatel DS: GasNet, s.r.o.; Stavebník: Správa a údržba silnic Pardubického kraje , Doubravice č.p. 98 , 53353 Pardubice. K.ú.: Veská , Lány u Dašic.

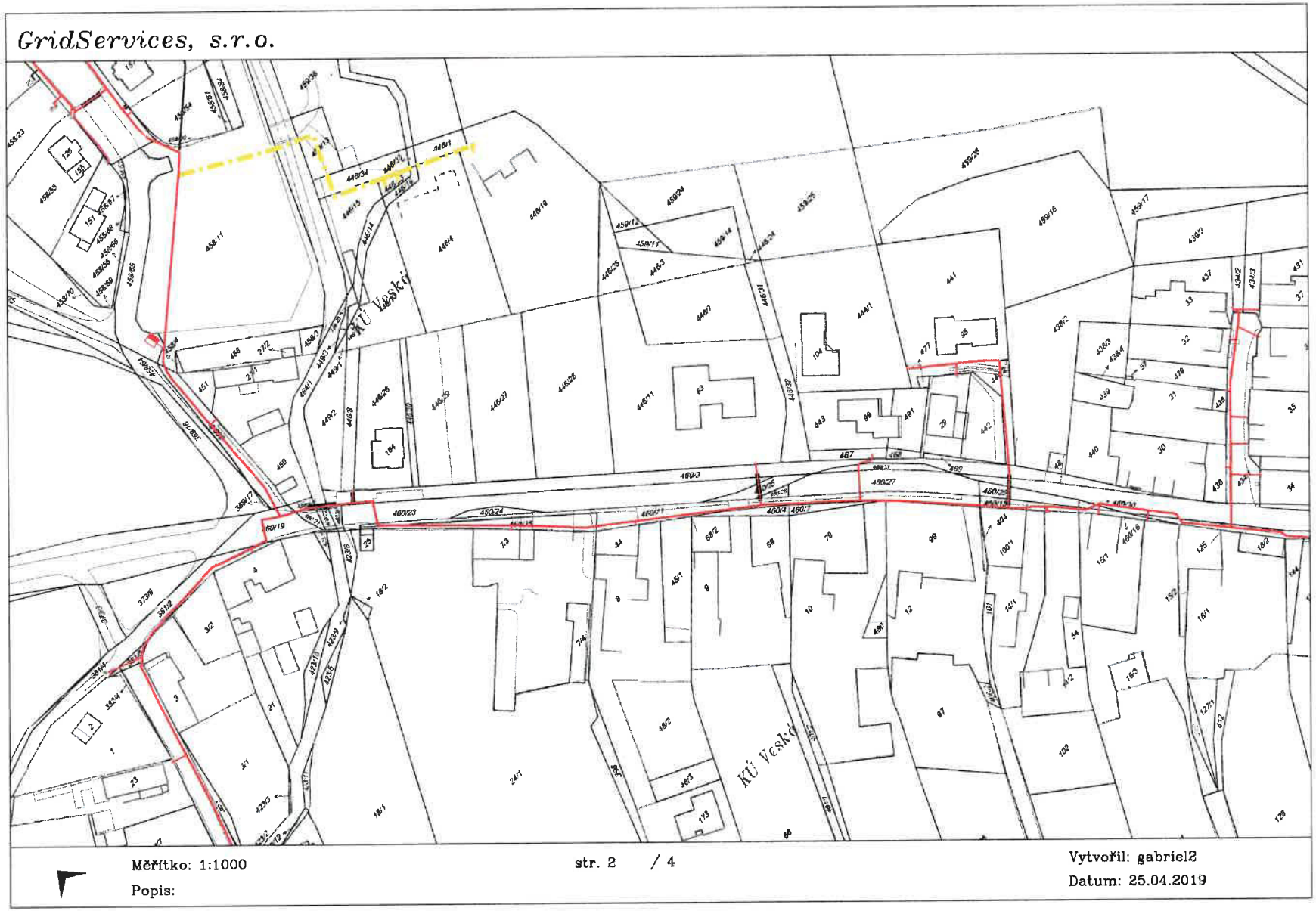

Měřítko: 1:1000

Popis:

str. 2 / 4

Vytvořil: gabriel2

Datum: 25.04.2019

Legenda:

	linie plynovodu
	NTL
	STL
	VTL
	VVTL
	nefunkční
	plánovaná stavba před realizací
	ve výstavbě, neuvedeno do provozu
	regulační stanice
	ochranné zařízení
	kabel
	elektropřípojka
	kabel protikorozní ochrany
	anodové uzemnění
	stanice katodové ochrany
	pásmo vlivu anodového uzemnění SKAO

Příloha: Detailní zákres plynárenského zařízení. Tato příloha je nedílnou součástí stanoviska č. 5001910101 ze dne 25.04.2019.

Provozovatel DS: GasNet, s.r.o.; Stavebník: Správa a údržba silnic Pardubického kraje , Doubravice č.p. 98 , 53353 Pardubice. K.ú.: Veská , Lány u Dašic.

GridServices, s.r.o.

Legenda:

	linie plynovodu
	NTL
	STL
	VTL
	VVTL
	nefunkční
	plánovaná stavba před realizací
	ve výstavbě, neuvedeno do provozu
	regulační stanice
	ochranné zařízení
	kabel
	elektropřípojka
	kabel protikorozní ochrany
	anodové uzemnění
	stanice katodové ochrany
	pásmo vlivu anodového uzemnění SKAO

Měřítko: 1:1000

Popis:

str. 3 / 4

Vytvořil: gabriel2

Datum: 25.04.2019

Příloha: Detailní zákres plynárenského zařízení. Tato příloha je nedílnou součástí stanoviska č. 5001910101 ze dne 25.04.2019.

Provozovatel DS: GasNet, s.r.o.; Stavebník: Správa a údržba silnic Pardubického kraje , Doubravice č.p. 98 , 53353 Pardubice. K.ú.: Veská , Lány u Dašic.

GridServices, s.r.o.

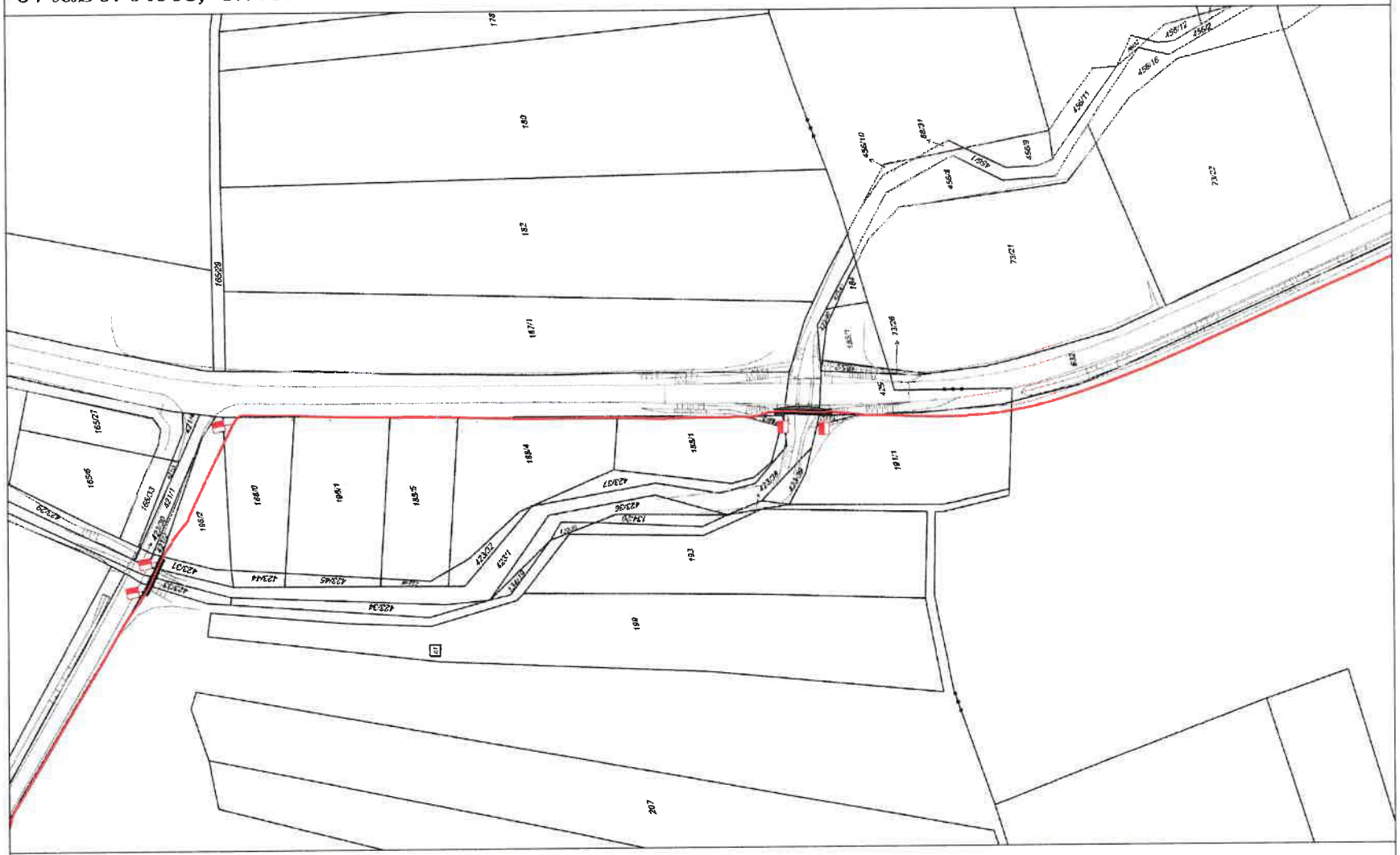

Měřítko: 1:1000

Popis:

str. 4 / 4

Vytvořil: gabriel2

Datum: 25.04.2019

Legenda:

	linie plynovodu
	NTL
	STL
	VTL
	VVTL
	nefunkční
	plánovaná stavba před realizací
	ve výstavbě, neuvedeno do provozu
	regulační stanice
	ochranné zařízení
	kabel
	elektropřípojka
	kabel protikorozní ochrany
	anodové uzemnění
	stanice katodové ochrany
	pásmo vlivu anodového uzemnění SKAO

Příloha: Ověřená příloha žadatele. Tato příloha je nedílnou součástí stanoviska č. 5001910101 ze dne 25.04.2019.

Provozovatel DS: GasNet, s.r.o.; Stavebník: Správa a údržba silnic Pardubického kraje , Doubravice č.p. 98 , 53353 Pardubice. K.ú.: Veská , Lány u Dašic.

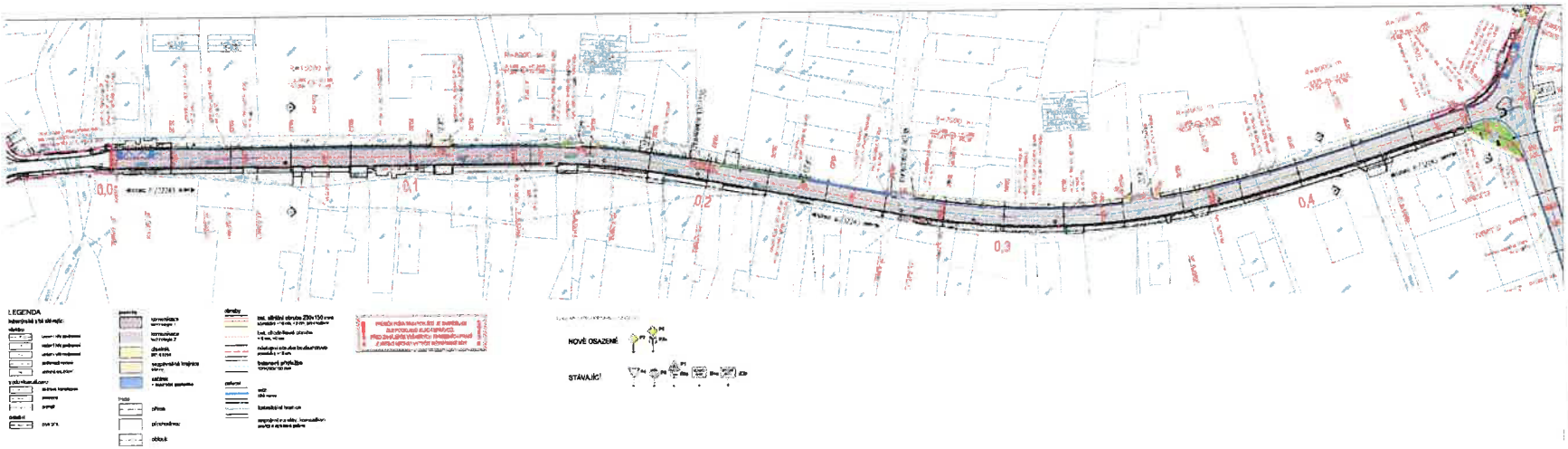

sfdi

PRODIN

Pardubický kraj

Veská

REKONSTRUKCE SILNICE III/32243, VESKÁ

DSP-PEPS

SITUACE A

C.

2.1

Příloha: Ověřená příloha žadatele. Tato příloha je nedílnou součástí stanoviska č. 5001910101 ze dne 25.04.2019.

Provozovatel DS: GasNet, s.r.o.; Stavebník: Správa a údržba silnic Pardubického kraje , Doubravice č.p. 98 , 53353 Pardubice. K.ú.: Veská , Lány u Dašic.

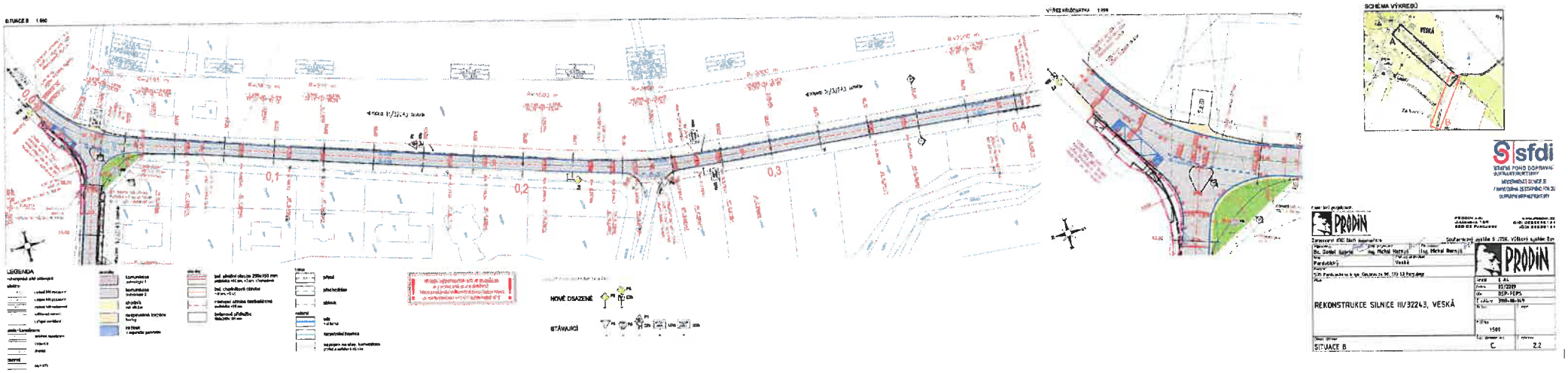

DISTRIBUCE

PRODIN, a. s.
Martina Řezaninová
Jiráskova 169
530 02 PARDUBICE
Česká republika

VÁŠ DOPIS ZNAČKY / ZE DNE	NAŠE ZNAČKA	VYŘIZUJE / LINKA	MÍSTO ODESLÁNÍ / DNE
	1103671776	Ladislav Blažek / 800 850 860	Pardubice / 6. 5. 2019

Vyjádření k projektové dokumentaci.

Vážená paní Řezaninová,
dovolte, abychom reagovali na Váš požadavek ze dne 12. 4. 2019, který se týká vyjádření k projektové dokumentaci pro účely vydání stavebního povolení a k provedení stavby k akci: **„Rekonstrukce silnice III/32243 Veská“.**

S předloženou projektovou dokumentací souhlasíme za těchto podmínek:

- Požadujeme respektovat stávající zařízení distribuční soustavy, včetně ochranného pásma v plném rozsahu.
- Stavbou nesmí dojít k znesnadnění přístupu k zařízení distribuční soustavy. V době výstavby a po jejím dokončení musí být pro pracovníky a vozidla spol. ČEZ Distribuce, a.s., zajištěn přístup k zařízení distribuční soustavy. Umístěním stavby nesmí dojít ke ztížení přístupu pracovníků námi pověřených firem k našemu zařízení.
- Souběhy a křižovatky s elektrickými vedeními musí být provedeny v souladu s platnými normami a předpisy, zejména s ČSN EN 50110-1, ČSN EN 50423-3, PNE 33 0000-6 a PNE 33 3301, ČSN EN 50341-3 pro venkovní vedení VN, ČSN 33 2000-5-52 a PNE 34 1050 pro kabelová vedení a ČSN 73 6005 o prostorovém uspořádání sítí technického vybavení.
- Jelikož stavba zasáhne do ochranného pásma elektrického zařízení, požádá investor o udělení souhlasu s prováděním činností a s umístěním stavby v ochranném pásmu elektrického zařízení. Formulář Žádost o souhlas s činností a umístěním stavby v ochranném pásmu elektrického vedení je k dispozici na webových stránkách www.cezdistribuce.cz.
- Požadujeme dodržet podmínky, které jsou přílohou tohoto vyjádření.

Toto vyjádření nenahrazuje Sdělení o existenci sítí. Sdělení o existenci sítí je možno získat na webových stránkách www.cezdistribuce.cz, prostřednictvím aplikace geoportál.

S pozdravem

Zdeněk Jirout
Vedoucí oddělení SEM Sítě
ČEZ Distribuce, a. s.

Přílohy: Podmínky pro provádění činností v ochranných pásmech podzemních vedení.
Podmínky pro provádění činností v ochranných pásmech nadzemních vedení.
Podmínky pro provádění činností v ochranných pásmech el. stanic.

PODMÍNKY PRO PROVÁDĚNÍ ČINNOSTÍ V OCHRANNÝCH PÁSMECH NADZEMNÍCH VEDENÍ

Ochranné pásmo nadzemního vedení podle §46, odst. (3), Zák. č. 458/2000 Sb., tj. zákona o podmínkách podnikání a o výkonu státní správy v energetických odvětvích a o změně některých zákonů (energetický zákon), ve znění pozdějších předpisů (dále jen „energetický zákon") je souvislý prostor vymezený svislými rovinami vedenými po obou stranách vedení ve vodorovné vzdálenosti měřené kolmo na vedení, které činí od krajního vodiče vedení na obě jeho strany:

a) u napětí nad 1 kV a do 35 kV včetně
   - pro vodiče bez izolace 7 metrů (resp. 10 metrů u zařízení postaveného do 31. 12. 1994, vyjma lesních průseků, kde rozsah ochranného pásma i do uvedeného data činí 7 metrů),
   - pro vodiče s izolací základní 2 metry,
   - pro závěsná kabelová vedení 1 metr;

b) u napětí nad 35 kV do 110 kV včetně
   - pro vodiče bez izolace 12 metrů (resp. 15 metrů u zařízení postaveného do 31. 12. 1994).
   - pro vodiče s izolací základní 5 metrů

Poznámka: Nadzemní vedení nízkého napětí (do 1 kV) není chráněno ochranným pásmem. Při činnostech prováděných v jeho blízkosti (práce v blízkosti) je nutné dodržet vzdálenosti dané ČSN EN 50110-1 ed. 2.

V ochranném pásmu nadzemního vedení je podle §46 odst. (8) a (9) energetického zákona zakázáno:

1. zřizovat bez souhlasu vlastníka těchto zařízení stavby či umisťovat konstrukce a jiná podobná zařízení, jakož i uskladňovat hořlavé a výbušné látky,
2. provádět bez souhlasu vlastníka zemní práce,
3. provádět činnosti, které by mohly ohrozit spolehlivost a bezpečnost provozu těchto zařízení nebo ohrozit život, zdraví či majetek osob,
4. provádět činnosti, které by znemožňovaly nebo podstatně znesnadňovaly přístup k těmto zařízením,
5. vysazovat chmelnice a nechávat růst porosty nad výšku 3 metry.

Pokud stavba nebo stavební činnost zasahuje do ochranného pásma nadzemního vedení, je třeba požádat o písemný souhlas vlastníka nebo provozovatele tohoto zařízení na základě §46, odst. (8) a (11) energetického zákona.

V ochranných pásmech nadzemních vedení je třeba dále dodržovat následující podmínky:

1. Při pohybu nebo pracích v blízkosti elektrického vedení vysokého napětí se nesmí osoby, předměty, prostředky nemající povahu jeřábu přiblížit k živým částem – vodičům blíže než 2 metry (dle ČSN EN 50110-1).
2. Jeřáby a jim podobná zařízení musí být umístěny tak, aby v kterékoli poloze byly všechny jejich části mimo ochranné pásmo vedení, a musí být zamezeno vymrštění lana.
3. Je zakázáno stavět budovy nebo jiné objekty v ochranných pásmech nadzemních vedení vysokého napětí.
4. Je zakázáno, provádět veškeré pozemní práce, při kterých by byla narušena stabilita podpěrných bodů – sloupů nebo stožárů.
5. Je zakázáno upevňovat antény, reklamy, ukazatele apod. pod, přes nebo přímo na stožáry elektrického vedení.
6. Dodavatel prací musí prokazatelně seznámit své pracovníky, jichž se to týká s ČSN EN 50110-1.
7. Pokud není možné dodržet body č. 1 až 4, je možné požádat příslušný provozní útvar provozovatele distribuční soustavy o další řešení (zajištění odborného dohledu pracovníka s elektrotechnickou kvalifikací dle Vyhlášky č. 50/1978 Sb., vypnutí a zajištění zařízení, zaizolování živých částí apod.), pokud nejsou tyto podmínky již součástí jiného vyjádření ke konkrétní stavbě.
8. V případě požadavku na vypnutí zařízení po nezbytnou dobu provádění prací je nutné požádat minimálně 2 měsíce před požadovaným termínem. V případě vedení nízkého napětí je možné též požádat o zaizolování části vedení.

Případné nedodržení uvedených podmínek bude řešeno příslušným stavebním úřadem nebo nahlášeno Energetickému regulačnímu úřadu jako správní delikt ve smyslu příslušného ustanovení energetického zákona, spočívající v porušení zákazu provádět činnosti v ochranných pásmech dle §46 uvedeného zákona.

PODMÍNKY PRO PROVÁDĚNÍ ČINNOSTÍ V OCHRANNÝCH PÁSMECH ELEKTRICKÝCH STANIC

Ochranné pásmo elektrické stanice je stanoveno v §46, odst. (6), Zák. č. 458/2000 Sb., tj. zákona o podmínkách podnikání a o výkonu státní správy v energetických odvětvích a o změně některých zákonů (energetický zákon), ve znění pozdějších předpisů (dále jen „energetický zákon") a je vymezeno svislými rovinami vedenými ve vodorovné vzdálenosti:

a) u venkovních el. stanic a dále stanic s napětím větším než 52 kV v budovách 20 metrů od oplocení nebo od vnějšího líce obvodového zdiva,
b) u stožárových elektrických stanic a věžových stanic s venkovním přívodem s převodem napětí z úrovně nad 1 kV a menší než 52 kV na úroveň nízkého napětí 7 m od vnější hrany půdorysu stanice ve všech směrech,
c) u kompaktních a zděných el. stanic s převodem napětí z úrovně nad 1 kV a menší než 52 kV na úroveň nízkého napětí 2 metry od vnějšího pláště stanice ve všech směrech,
d) u vestavěných el. stanic 1 metr od obestavění.

V ochranném pásmu elektrické stanice je podle §46 odst. (8) a (10) energetického zákona zakázáno:

1. zřizovat bez souhlasu vlastníka těchto zařízení stavby či umisťovat konstrukce a jiná podobná zařízení, jakož i uskladňovat hořlavé a výbušné látky,
2. provádět bez souhlasu vlastníka zemní práce,
3. provádět činnosti, které by mohly ohrozit spolehlivost a bezpečnost provozu těchto zařízení nebo ohrozit život, zdraví či majetek osob,
4. provádět činnosti, které by znemožňovaly nebo podstatně znesnadňovaly přístup k těmto zařízením.

Pokud stavba nebo stavební činnost zasahuje do ochranného pásma elektrické stanice, je třeba požádat o písemný souhlas vlastníka nebo provozovatele tohoto zařízení na základě §46, odst. (8) a (11) energetického zákona.

V ochranném pásmu elektrické stanice je dále zakázáno provádět činnosti, které by mohly mít za následek ohrožení bezpečnosti a spolehlivosti provozu stanice nebo zmenšující či podstatně znesnadňující její obsluhu a údržbu a to zejména:

5. provádět výkopové práce ohrožující zaústění podzemních vedení vysokého a nízkého napětí nebo stabilitu stavební části el. stanice (viz podmínky pro činnosti v ochranných pásmech podzemního vedení),
6. skladovat či umisťovat předměty bránící přístupu do elektrické stanice nebo k rozvaděčům vysokého nebo nízkého napětí,
7. umisťovat antény, reklamy, ukazatele apod.,
8. zřizovat oplocení, které by znemožnilo obsluhu el. stanice.

Případné nedodržení uvedených podmínek bude řešeno příslušným stavebním úřadem nebo nahlášeno Energetickému regulačnímu úřadu jako správní delikt ve smyslu příslušného ustanovení energetického zákona spočívající v porušení zákazu provádět činnosti v ochranných pásmech dle §46 uvedeného zákona.

PODMÍNKY PRO PROVÁDĚNÍ ČINNOSTÍ V OCHRANNÝCH PÁSMECH PODZEMNÍCH VEDENÍ

Ochranné pásmo podzemních vedení elektrizační soustavy do 110 kV včetně a vedení řídící, měřící a zabezpečovací techniky je stanoveno v §46, odst. (5), Zák. č. 458/2000 Sb., tj. zákona o podmínkách podnikání a o výkonu státní správy v energetických odvětvích a o změně některých zákonů (energetický zákon), ve znění pozdějších předpisů (dále jen „energetický zákon"), a činí 1 metr po obou stranách krajního kabelu kabelové trasy, nad 110 kV činí 3 metry po obou stranách krajního kabelu.

V ochranném pásmu podzemního vedení je podle §46 odst. (8) a (10) energetického zákona zakázáno:

a) zřizovat bez souhlasu vlastníka těchto zařízení stavby či umisťovat konstrukce a jiná podobná zařízení, jakož i uskladňovat hořlavé a výbušné látky,
b) provádět bez souhlasu vlastníka zemní práce,
c) provádět činnosti, které by mohly ohrozit spolehlivost a bezpečnost provozu těchto zařízení nebo ohrozit život, zdraví či majetek osob,
d) provádět činnosti, které by znemožňovaly nebo podstatně znesnadňovaly přístup k těmto zařízením,
e) vysazovat trvalé porosty a přejíždět vedení těžkými mechanizmy.

Pokud stavba nebo stavební činnost zasahuje do ochranného pásma podzemního vedení, je třeba požádat o písemný souhlas vlastníka nebo provozovatele tohoto zařízení na základě §46, odst. (8) a (11) energetického zákona.

V ochranných pásmech podzemních vedení je třeba dále dodržovat následující podmínky:

1. Dodavatel prací musí před zahájením prací zajistit vytýčení podzemního zařízení a prokazatelně seznámit pracovníky, jichž se to týká, s jejich polohou a upozornit na odchylky od výkresové dokumentace.
2. Výkopové práce do vzdálenosti 1 metr od osy (krajního) kabelu musí být prováděny ručně. V případě provedení sond (ručně) může být tato vzdálenost snížena na 0,5 metru.
3. Zemní práce musí být prováděny v souladu s ČSN 73 6133 Návrh a provádění zemního tělesa pozemních komunikací a při zemních pracích musí být dodrženo Nařízení vlády č. 591/2006 Sb., o bližších minimálních požadavcích na bezpečnost a ochranu zdraví při práci na staveništích.
4. Místa křížení a souběhy ostatních zařízení se zařízeními energetiky musí být vyprojektovány a provedeny zejména dle ČSN 73 6005, ČSN EN 50 341-1,2, ČSN EN 50341-3-19, ČSN EN 50423-1, ČSN 33 2000-5-52 a PNE 33 3302.
5. Dodavatel prací musí oznámit příslušnému provozovateli distribuční soustavy zahájení prací minimálně 3 pracovní dny předem.
6. Při potřebě přejíždění trasy podzemních vedení vozidly nebo mechanizmy je třeba po dohodě s provozovatelem provést dodatečnou ochranu proti mechanickému poškození.
7. Je zakázáno manipulovat s obnaženými kabely pod napětím. Odkryté kabely musí být za vypnutého stavu řádně vyvěšeny, chráněny proti poškození a označeny výstražnou tabulkou dle ČSN ISO 3864.
8. Před záhozem kabelové trasy musí být provozovatel kabelu vyzván ke kontrole uložení. Pokud toto organizace provádějící zemní práce neprovede, vyhrazuje si provozovatel distribuční soustavy právo nechat inkriminované místo znovu odkrýt.
9. Při záhozu musí být zemina pod kabely řádně udusána, kabely zapískovány a provedeno krytí proti mechanickému poškození.
10. Bez předchozího souhlasu je zakázáno snižovat nebo zvyšovat vrstvu zeminy nad kabelem.
11. Každé poškození zařízení provozovatele distribuční soustavy musí být okamžitě nahlášeno na Linku pro hlášení poruch Skupiny ČEZ, společnosti ČEZ Distribuce, a.s., 840 850 860, která je Vám k dispozici 24 hodin denně, 7 dní v týdnu.
12. Ukončení stavby musí být neprodleně ohlášeno příslušnému provoznímu útvaru.
13. **Po dokončení stavby provozovatel distribuční soustavy nesouhlasí s vyhlášením ochranného pásma nových rozvodů, které jsou budovány, protože se již jedná o práce v ochranném pásmu zařízení provozovatele distribuční soustavy. Případné opravy nebo rekonstrukce na svém zařízení nebude provozovatel distribuční soustavy provádět na výjimku z ochranného pásma nebo na základě souhlasu s činností v tomto pásmu.**

Případné nedodržení uvedených podmínek bude řešeno příslušným stavebním úřadem nebo nahlášeno Energetickému regulačnímu úřadu jako správní delikt ve smyslu příslušného ustanovení energetického zákona spočívající v porušení zákazu provádět činnosti v ochranných pásmech dle §46 uvedeného zákona.

DISTRIBUCE

PRODIN, a. s.
Martina Řezaninová
Jiráskova 169
530 02 PARDUBICE
Česká republika

VÁŠ DOPIS ZNAČKY / ZE DNE	NAŠE ZNAČKA	VYŘIZUJE / LINKA	MÍSTO ODESLÁNÍ / DNE
	1103691173	Ladislav Blažek / 800 850 860	Pardubice / 7. 5. 2019

Souhlas s umístěním stavby a s prováděním činností v ochranném pásmu elektrického zařízení

Vážená paní Řezaninová,

dovolte nám, abychom reagovali na Vaši žádost, ve které nás žádáte o vydání stanoviska k umístění stavby a k provádění souvisejících činností v ochranném pásmu el. zařízení v našem majetku.

Název stavby: **Rekonstrukce silnice III/32243, Veská** („dále jen stavba").

Související činnosti zasahují do ochranných pásem zařízení:

Typ zařízení: Nadzemní vedení VN
Podzemní vedení NN
El. stanice

Sdělujeme Vám, že udělujeme **souhlas** s umístněním uvedené stavby a s prováděním činností zasahující do ochranného pásma předmětného el. zařízení.

Platnost tohoto souhlasu je vázána na dodržení následujících podmínek:

1. Podmínkou pro zahájení činnosti v ochranném pásmu je platné „Sdělení o existenci energetického zařízení v majetku společnosti ČEZ Distribuce, a. s.", v daném zájmovém území.

   Informace o existenci sítí (o přibližném průběhu tras průběhu sítí a poloze zařízení) společnosti ČEZ Distribuce, a. s. a ČEZ ICT Services, a. s. získáte na webové aplikaci na adrese https://geoportal.cezdistribuce.cz/geoportal/ která umožňuje získat přístup k datům společností ČEZ Distribuce, a. s., a ČEZ ICT Services, a. s.

2. Podmínkou pro zahájení činnosti v ochranném pásmu je vytyčení podzemních vedení prostřednictvím Zákaznické linky 800 850 860.

3. Souběhy a křižovatky s elektrickými vedeními musí být provedeny v souladu s platnými normami a předpisy, zejména s ČSN EN 50110-1, ČSN EN 50423-3, PNE 33 0000-6 a PNE 33 3301, ČSN EN 50341-3 pro venkovní vedení VN, ČSN 33 2000-5-52 a PNE 34 1050 pro kabelová vedení a ČSN 73 6005 o prostorovém uspořádání sítí technického vybavení.

4. Stavbou nesmí dojít k znesnadnění přístupu k zařízení distribuční soustavy. V době výstavby a po jejím dokončení musí být pro pracovníky a vozidla spol. ČEZ Distribuce, a.s., zajištěn přístup k zařízení distribuční soustavy. Umístěním stavby nesmí dojít ke ztížení přístupu pracovníků námi pověřených firem k našemu zařízení.

   Přístup k zařízení distribuční soustavy požadujeme zajistit následujícím způsobem:

   - Podél nadzemního vedení VN bude zajištěn volný průjezdný pruh pozemků, popř. k jednotlivým podpěrným bodům vedení (sloupům) bude zajištěn volný průjezdný pruh pozemků (musí být umožněn vjezd nákladních vozidel).
   - K el. stanicím bude zajištěn volný průjezdný pruh pozemků (musí být umožněn vjezd nákladních vozidel).
   - K podzemnímu vedení a kabelovým skříním bude zajištěn přístup.

V ochranném pásmu je podle §46 Ochranná pásma, Zákona č. 458/2000 Sb. (v platném znění) zakázáno provádět činnosti, které by znemožňovaly nebo podstatně znesnadňovaly přístup k zařízení distribuční soustavy (zejména zřizovat oplocení, které by znemožnilo jeho obsluhu).

5. Silnice I., II., III. třídy, místní a účelové silniční komunikace, parkoviště, cyklistické stezky nebudou umístěny blíže než 0,5 metru od trasy podzemních vedení (souběh). Křížení (kolmé křížení) bude provedeno dle ČSN 73 6005.
6. Silnice I., II., III. třídy, místní a účelové komunikace, cyklistické stezky, chodníky, nebudou umístěny blíže než 1 metr od staveb a konstrukcí el. stanic.
7. Silnice I., II., III. třídy, místní a účelové komunikace, cyklistické stezky a chodníky (souběh) nebudou umístěny blíže než 4 metry od svislé roviny vedené po obou stranách vedení ve vodorovné vzdálenosti měřené kolmo na vedení (od krajních vodičů VN). Křížení bude provedeno dle PNE 33 3301.
8. Parkovací stání vozidel nebude umístěno blíže než 2 metry od svislé roviny vedené po obou stranách vedení ve vodorovné vzdálenosti měřené kolmo na vedení (od krajních vodičů VN).
9. Parkoviště nebudou umístěny blíže než 2 metry od staveb a konstrukcí el. stanic. Parkováním vozidel nesmí být znemožněn přístup pro pracovníky a vozidla spol. ČEZ Distribuce, a.s., k el. stanicím (musí být umožněno otevírání vstupních dveří a rozváděčů el. stanice).
10. Stožáry osvětlení (svítidla VO), popř. stožáry místního rozhlasu, reklam a svislého dopravního značení výšky max. 3 metry nebudou umístěny blíže než 3 metry od svislé roviny krajních vodičů nadzemního vedení VN (měřeno kolmo na vedení).
11. Stožáry osvětlení (svítidla VO), popř. stožáry místního rozhlasu, reklam a svislého dopravního značení výšky nad 3 metry nebudou umístěny blíže než 4 metry od svislé roviny krajních vodičů nadzemního vedení VN (měřeno kolmo na vedení). Současně musí být zachována min. vzdálenost 1m od živých částí při případném pádu stožáru.
12. Stožáry osvětlení (svítidla VO), popř. stožáry místního rozhlasu, reklam budou umístěny mimo ochranné pásmo el. stanic.
13. Stožáry osvětlení (svítidla VO), popř. stožáry místního rozhlasu, reklam a svislého dopravního značení nebudou umístěny blíže než 0,5 metru od podzemních vedení.
14. Podpěrné body nadzemního vedení nesmí být umístěny na silničním pozemku (v silniční komunikaci). Žádná část podpěrných bodů nadzemního vedení nesmí zasahovat do

DISTRIBUCE

prostoru nad komunikací až do výšky: 6,0 m – u silnice I. a II. třídy, 5,6 m – u silnic III. třídy, místních a účelových komunikací, 5,0 m – u cyklistických stezek a chodníků.

15. Parkoviště nebudou realizována nad trasou podzemních vedení (parkovací stání vozidel nebude umístěno blíže než 0,5 metru od trasy kabelů).
16. Stavbou (stavební činností) nesmí dojít ke změně výšky nadzemního vedení od země, resp. musí být dodrženy nejkratší povolené vzdálenosti nadzemních vedení od země a pozemních komunikací, dle normy PNE 33 3301.
17. Stavbou (stavební činností) nesmí dojít k narušení stability podpěrných bodů vedení.
18. Stavbou (stavební činností) nesmí dojít k narušení stability kabelových skříní (pilířů). Před jistícími skříněmi musí být zajištěn volný manipulační prostor alespoň 1m. Spodní hrana jistících skříní nebude níže než 0,6m nad definitivně upraveným terénem.
19. Stavbou (stavební činností) nesmí dojít k narušení stability el. stanic.
20. V prostoru komunikací a ostatních zpevněných ploch provede stavebník mechanickou ochranu stávajících podzemních vedení (kabely uložit do kabelových chrániček), při dodržení ČSN 73 6005.
21. Pod nadzemním vedením nesmí být realizována skládka materiálu či zeminy.
22. Nad trasou podzemních vedení nesmí být realizována skládka materiálu či zeminy.
23. V prostoru ochranného pásma el. stanic nesmí být realizována skládka materiálu či zeminy.
24. V prostoru podpěrných bodů nadzemních vedení nesmí dojít k odtěžení zeminy, popř. k navršení zeminy.
25. V prostoru ochranného pásma el. stanic nesmí dojít k odtěžení zeminy, popř. k navršení zeminy.
26. V prostoru ochranného pásma podzemního vedení nesmí dojít k trvalému odtěžení zeminy, popř. k navršení zeminy. V případě změny nivelety terénu požadujeme, aby stavebník zajistil min. krytí kabelových vedení dle ČSN 73 6005.
27. Při realizaci stavby nesmí dojít v žádném případě k nebezpečnému přiblížení osob, věcí, zařízení nebo mechanismů a strojů k živým částem pod napětím tj. musí být dodržena minimální vzdálenost 2 m od vodičů dle ČSN EN 50110-1. V případě, že nebude možné tuto vzdálenost dodržet, je žadatel povinen požádat o vypnutí předmětného vedení.
28. Na podpěrných bodech nadzemního vedení nesmí být umístěno žádné dopravní značení nebo reklama.
29. Musí být dodrženy Podmínky pro práce v ochranných pásmech vedení, které jsou přílohou tohoto souhlasu.
30. Jakákoliv poškození nebo mimořádné události, způsobené na elektrickém zařízení stavebníkem, musí být neprodleně oznámeny na poruchovou linku 800 850 860.
31. Tento souhlas se nevztahuje na zařízení ČEZ ICT Services, a.s.

Nadzemní vedení nízkého napětí do 1 kV (včetně) není chráněno ochranným pásmem. Souběhy a křižovatky s elektrickými vedeními musí být provedeny v souladu s platnými normami a předpisy, zejména s PNE 33 3302. Stavbou (stavební činností) nesmí dojít ke změně vzdáleností nadzemního vedení, zejména od země a budov (musí být dodrženy nejkratší povolené vzdálenosti nadzemních vedení dle normy PNE 33 3302).

Žádná část podpěrných bodů nadzemního vedení nesmí zasahovat do prostoru nad komunikací až do výšky: 6 m – u silnice I. a II. třídy, 5,6 m – u silnic III. třídy, místních a účelových komunikací, 5 m – u cyklistických stezek a chodníků.
Sdělovací vedení a ostatní (cizí) silová vedení s napětím do 45 kV nebudou umístěny blíže než 1 metr od podpěrných bodů nadzemního vedení NN.
Stavbou (stavební činností) nesmí dojít k narušení stability podpěrných bodů vedení. V prostoru podpěrných bodů nadzemních vedení nesmí dojít k odtěžení zeminy, popř. k navršení zeminy. Pod nadzemním vedením nesmí být realizována skládka materiálu či zeminy. Stavbou, zejména oplocením, nesmí dojít k znesnadnění přístupu k nadzemnímu vedení nízkého napětí. V době výstavby a po jejím dokončení musí být pro pracovníky a vozidla spol. ČEZ Distribuce, a.s., zajištěn přístup k zařízení distribuční soustavy.
Na podpěrných bodech nadzemního vedení nesmí být umístěno žádné dopravní značení nebo reklama.

Provozovatel si vyhrazuje právo odvolat souhlas kdykoli, pokud zjistí, že podmínky stanovené v tomto „Souhlasu s umístěním stavby a s prováděním činností v ochranném pásmu elektrického zařízení" nejsou dodrženy.

Tento souhlas pozbývá platnosti, nebude-li stavba zahájena do 1 roku od udělení souhlasu.

Tento souhlas nenahrazuje vyjádření pro územní řízení, řízení o územním souhlasu, veřejnoprávní smlouvy pro umístění stavby, zjednodušené územní řízení, ohlášení, stavební řízení, společné územní a stavební řízení, veřejnoprávní smlouvu o provedení stavby nebo oznámení stavebního záměru s certifikátem autorizovaného inspektora a k zajištění dodávky elektřiny pro danou stavbu.

S pozdravem

Zdeněk Jirout
Vedoucí oddělení SEM Sítě
ČEZ Distribuce, a. s.

Příloha:
Podmínky pro provádění činností v ochranných pásmech

PODMÍNKY PRO PROVÁDĚNÍ ČINNOSTÍ V OCHRANNÝCH PÁSMECH PODZEMNÍCH VEDENÍ

Ochranné pásmo podzemních vedení elektrizační soustavy do 110 kV včetně a vedení řídící, měřící a zabezpečovací techniky je stanoveno v §46, odst. (5), Zák. č. 458/2000 Sb., tj. zákona o podmínkách podnikání a o výkonu státní správy v energetických odvětvích a o změně některých zákonů (energetický zákon), ve znění pozdějších předpisů (dále jen „energetický zákon"), a činí 1 metr po obou stranách krajního kabelu kabelové trasy, nad 110 kV činí 3 metry po obou stranách krajního kabelu.

V ochranném pásmu podzemního vedení je podle §46 odst. (8) a (10) energetického zákona zakázáno:

a) zřizovat bez souhlasu vlastníka těchto zařízení stavby či umisťovat konstrukce a jiná podobná zařízení, jakož i uskladňovat hořlavé a výbušné látky,
b) provádět bez souhlasu vlastníka zemní práce,
c) provádět činnosti, které by mohly ohrozit spolehlivost a bezpečnost provozu těchto zařízení nebo ohrozit život, zdraví či majetek osob,
d) provádět činnosti, které by znemožňovaly nebo podstatně znesnadňovaly přístup k těmto zařízením,
e) vysazovat trvalé porosty a přejíždět vedení těžkými mechanizmy.

Pokud stavba nebo stavební činnost zasahuje do ochranného pásma podzemního vedení, je třeba požádat o písemný souhlas vlastníka nebo provozovatele tohoto zařízení na základě §46, odst. (8) a (11) energetického zákona.

V ochranných pásmech podzemních vedení je třeba dále dodržovat následující podmínky:

1. Dodavatel prací musí před zahájením prací zajistit vytýčení podzemního zařízení a prokazatelně seznámit pracovníky, jichž se to týká, s jejich polohou a upozornit na odchylky od výkresové dokumentace.
2. Výkopové práce do vzdálenosti 1 metr od osy (krajního) kabelu musí být prováděny ručně. V případě provedení sond (ručně) může být tato vzdálenost snížena na 0,5 metru.
3. Zemní práce musí být prováděny v souladu s ČSN 73 6133 Návrh a provádění zemního tělesa pozemních komunikací a při zemních pracích musí být dodrženo Nařízení vlády č. 591/2006 Sb., o bližších minimálních požadavcích na bezpečnost a ochranu zdraví při práci na staveništích.
4. Místa křížení a souběhy ostatních zařízení se zařízeními energetiky musí být vyprojektovány a provedeny zejména dle ČSN 73 6005, ČSN EN 50 341-1,2, ČSN EN 50341-3-19, ČSN EN 50423-1, ČSN 33 2000-5-52 a PNE 33 3302.
5. Dodavatel prací musí oznámit příslušnému provozovateli distribuční soustavy zahájení prací minimálně 3 pracovní dny předem.
6. Při potřebě přejíždění trasy podzemních vedení vozidly nebo mechanizmy je třeba po dohodě s provozovatelem provést dodatečnou ochranu proti mechanickému poškození.
7. Je zakázáno manipulovat s obnaženými kabely pod napětím. Odkryté kabely musí být za vypnutého stavu řádně vyvěšeny, chráněny proti poškození a označeny výstražnou tabulkou dle ČSN ISO 3864.
8. Před záhozem kabelové trasy musí být provozovatel kabelu vyzván ke kontrole uložení. Pokud toto organizace provádějící zemní práce neprovede, vyhrazuje si provozovatel distribuční soustavy právo nechat inkriminované místo znovu odkrýt.
9. Při záhozu musí být zemina pod kabely řádně udusána, kabely zapískovány a provedeno krytí proti mechanickému poškození.
10. Bez předchozího souhlasu je zakázáno snižovat nebo zvyšovat vrstvu zeminy nad kabelem.
11. Každé poškození zařízení provozovatele distribuční soustavy musí být okamžitě nahlášeno na Linku pro hlášení poruch Skupiny ČEZ, společnosti ČEZ Distribuce, a. s., 840 850 860, která je Vám k dispozici 24 hodin denně, 7 dní v týdnu.
12. Ukončení stavby musí být neprodleně ohlášeno příslušnému provoznímu útvaru.
13. **Po dokončení stavby provozovatel distribuční soustavy nesouhlasí s vyhlášením ochranného pásma nových rozvodů, které jsou budovány, protože se již jedná o práce v ochranném pásmu zařízení provozovatele distribuční soustavy. Případné opravy nebo rekonstrukce na svém zařízení nebude provozovatel distribuční soustavy provádět na výjimku z ochranného pásma nebo na základě souhlasu s činností v tomto pásmu.**

Případné nedodržení uvedených podmínek bude řešeno příslušným stavebním úřadem nebo nahlášeno Energetickému regulačnímu úřadu jako správní delikt ve smyslu příslušného ustanovení energetického zákona spočívající v porušení zákazu provádět činnosti v ochranných pásmech dle §46 uvedeného zákona.

PODMÍNKY PRO PROVÁDĚNÍ ČINNOSTÍ V OCHRANNÝCH PÁSMECH NADZEMNÍCH VEDENÍ

Ochranné pásmo nadzemního vedení podle §46, odst. (3), Zák. č. 458/2000 Sb., tj. zákona o podmínkách podnikání a o výkonu státní správy v energetických odvětvích a o změně některých zákonů (energetický zákon), ve znění pozdějších předpisů (dále jen „energetický zákon") je souvislý prostor vymezený svislými rovinami vedenými po obou stranách vedení ve vodorovné vzdálenosti měřené kolmo na vedení, které činí od krajního vodiče vedení na obě jeho strany:

a) u napětí nad 1 kV a do 35 kV včetně
   - pro vodiče bez izolace 7 metrů (resp. 10 metrů u zařízení postaveného do 31. 12. 1994, vyjma lesních průseků, kde rozsah ochranného pásma i do uvedeného data činí 7 metrů),
   - pro vodiče s izolací základní 2 metry,
   - pro závěsná kabelová vedení 1 metr;

b) u napětí nad 35 kV do 110 kV včetně
   - pro vodiče bez izolace 12 metrů (resp. 15 metrů u zařízení postaveného do 31. 12. 1994).
   - pro vodiče s izolací základní 5 metrů

Poznámka: Nadzemní vedení nízkého napětí (do 1 kV) není chráněno ochranným pásmem. Při činnostech prováděných v jeho blízkosti (práce v blízkosti) je nutné dodržet vzdálenosti dané ČSN EN 50110-1 ed. 2.

V ochranném pásmu nadzemního vedení je podle §46 odst. (8) a (9) energetického zákona zakázáno:

1. zřizovat bez souhlasu vlastníka těchto zařízení stavby či umisťovat konstrukce a jiná podobná zařízení, jakož i uskladňovat hořlavé a výbušné látky,
2. provádět bez souhlasu vlastníka zemní práce,
3. provádět činnosti, které by mohly ohrozit spolehlivost a bezpečnost provozu těchto zařízení nebo ohrozit život, zdraví či majetek osob,
4. provádět činnosti, které by znemožňovaly nebo podstatně znesnadňovaly přístup k těmto zařízením,
5. vysazovat chmelnice a nechávat růst porosty nad výšku 3 metry.

Pokud stavba nebo stavební činnost zasahuje do ochranného pásma nadzemního vedení, je třeba požádat o písemný souhlas vlastníka nebo provozovatele tohoto zařízení na základě §46, odst. (8) a (11) energetického zákona.

V ochranných pásmech nadzemních vedení je třeba dále dodržovat následující podmínky:

1. Při pohybu nebo pracích v blízkosti elektrického vedení vysokého napětí se nesmí osoby, předměty, prostředky nemající povahu jeřábu přiblížit k živým částem – vodičům blíže než 2 metry (dle ČSN EN 50110-1).
2. Jeřáby a jim podobná zařízení musí být umístěny tak, aby v kterékoli poloze byly všechny jejich části mimo ochranné pásmo vedení, a musí být zamezeno vymrštění lana.
3. Je zakázáno stavět budovy nebo jiné objekty v ochranných pásmech nadzemních vedení vysokého napětí.
4. Je zakázáno, provádět veškeré pozemní práce, při kterých by byla narušena stabilita podpěrných bodů – sloupů nebo stožárů.
5. Je zakázáno upevňovat antény, reklamy, ukazatele apod. pod, přes nebo přímo na stožáry elektrického vedení.
6. Dodavatel prací musí prokazatelně seznámit své pracovníky, jichž se to týká s ČSN EN 50110-1.
7. Pokud není možné dodržet body č. 1 až 4, je možné požádat příslušný provozní útvar provozovatele distribuční soustavy o další řešení (zajištění odborného dohledu pracovníka s elektrotechnickou kvalifikací dle Vyhlášky č. 50/1978 Sb., vypnutí a zajištění zařízení, zaizolování živých částí apod.), pokud nejsou tyto podmínky již součástí jiného vyjádření ke konkrétní stavbě.
8. V případě požadavku na vypnutí zařízení po nezbytnou dobu provádění prací je nutné požádat minimálně 2 měsíce před požadovaným termínem. V případě vedení nízkého napětí je možné též požádat o zaizolování části vedení.

Případné nedodržení uvedených podmínek bude řešeno příslušným stavebním úřadem nebo nahlášeno Energetickému regulačnímu úřadu jako správní delikt ve smyslu příslušného ustanovení energetického zákona, spočívající v porušení zákazu provádět činnosti v ochranných pásmech dle §46 uvedeného zákona.

PODMÍNKY PRO PROVÁDĚNÍ ČINNOSTÍ V OCHRANNÝCH PÁSMECH ELEKTRICKÝCH STANIC

Ochranné pásmo elektrické stanice je stanoveno v §46, odst. (6), Zák. č. 458/2000 Sb., tj. zákona o podmínkách podnikání a o výkonu státní správy v energetických odvětvích a o změně některých zákonů (energetický zákon), ve znění pozdějších předpisů (dále jen „energetický zákon") a je vymezeno svislými rovinami vedenými ve vodorovné vzdálenosti:

a) u venkovních el. stanic a dále stanic s napětím větším než 52 kV v budovách 20 metrů od oplocení nebo od vnějšího líce obvodového zdiva,
b) u stožárových elektrických stanic a věžových stanic s venkovním přívodem s převodem napětí z úrovně nad 1 kV a menší než 52 kV na úroveň nízkého napětí 7 m od vnější hrany půdorysu stanice ve všech směrech,
c) u kompaktních a zděných el. stanic s převodem napětí z úrovně nad 1 kV a menší než 52 kV na úroveň nízkého napětí 2 metry od vnějšího pláště stanice ve všech směrech,
d) u vestavěných el. stanic 1 metr od obestavění.

V ochranném pásmu elektrické stanice je podle §46 odst. (8) a (10) energetického zákona zakázáno:

1. zřizovat bez souhlasu vlastníka těchto zařízení stavby či umisťovat konstrukce a jiná podobná zařízení, jakož i uskladňovat hořlavé a výbušné látky,
2. provádět bez souhlasu vlastníka zemní práce,
3. provádět činnosti, které by mohly ohrozit spolehlivost a bezpečnost provozu těchto zařízení nebo ohrozit život, zdraví či majetek osob,
4. provádět činnosti, které by znemožňovaly nebo podstatně znesnadňovaly přístup k těmto zařízením.

Pokud stavba nebo stavební činnost zasahuje do ochranného pásma elektrické stanice, je třeba požádat o písemný souhlas vlastníka nebo provozovatele tohoto zařízení na základě §46, odst. (8) a (11) energetického zákona.

V ochranném pásmu elektrické stanice je dále zakázáno provádět činnosti, které by mohly mít za následek ohrožení bezpečnosti a spolehlivosti provozu stanice nebo zmenšující či podstatně znesnadňující její obsluhu a údržbu a to zejména:

5. provádět výkopové práce ohrožující zaústění podzemních vedení vysokého a nízkého napětí nebo stabilitu stavební části el. stanice (viz podmínky pro činnosti v ochranných pásmech podzemního vedení),
6. skladovat či umisťovat předměty bránící přístupu do elektrické stanice nebo k rozvaděčům vysokého nebo nízkého napětí,
7. umisťovat antény, reklamy, ukazatele apod.,
8. zřizovat oplocení, které by znemožnilo obsluhu el. stanice.

Případné nedodržení uvedených podmínek bude řešeno příslušným stavebním úřadem nebo nahlášeno Energetickému regulačnímu úřadu jako správní delikt ve smyslu příslušného ustanovení energetického zákona spočívající v porušení zákazu provádět činnosti v ochranných pásmech dle §46 uvedeného zákona.

CETIN
ČESKÁ TELEKOMUNIKAČNÍ INFRASTRUKTURA

VYJÁDŘENÍ O EXISTENCI SÍTĚ ELEKTRONICKÝCH KOMUNIKACÍ společnosti Česká telekomunikační infrastruktura a.s. („Vyjádření")

A VŠEOBECNÉ PODMÍNKY OCHRANY SÍTĚ ELEKTRONICKÝCH KOMUNIKACÍ společnosti Česká telekomunikační infrastruktura a.s. („Všeobecné podmínky ochrany SEK")

toto Vyjádření a Všeobecné podmínky ochrany SEK je vydané dle ustanovení § 101 zákona č. 127/2005 Sb., o elektronických komunikacích a o změně některých souvisejících zákonů, v účinném znění („**Zákon o elektronických komunikacích**"), a dle ustanovení § 161 zákona č. 183/2006 Sb., o územním plánování a stavebním řádu, v účinném znění („**Stavební zákon**"), a dle příslušných ustanovení zákona č. 89/2012 Sb., občanský zákoník, v účinném znění („**Občanský zákoník**")

Číslo jednací: 603492/19 **Číslo žádosti: 0119 435 982 („Žádost")**

Název akce („**Stavba**")	Rekonstrukce silnice III/32243 Veská	
Důvod vydání Vyjádření („**Důvod vyjádření**")	Stavební řízení	
Žadatel	PRODIN a.s.	
Stavebník	Správa a údržba silnic Pardubického kraje, 98, Pardubice, 53353	
Zájmové území	Okres	Pardubice
	Obec	Lány u Dašic, Sezemice
	Kat. území / č. parcely	Veská; Lány u Dašic
Platnost Vyjádření	**15. 4. 2021 („Den konce platnosti Vyjádření")**	

Žadatel Žádostí určil a vyznačil Zájmové území, jakož i určil Důvod Vyjádření.

Na základě určení a vyznačení Zájmového území Žadatelem a na základě určení Důvodu Vyjádření vydává společnost Česká telekomunikační infrastruktura a.s. následující Vyjádření:

Dojde ke střetu se sítí elektronických komunikací (dále jen „**SEK**") společnosti **Česká telekomunikační infrastruktura a.s.**

(I) Na Žadatelem určeném a vyznačeném Zájmovém území se vyskytuje SEK společnosti Česká telekomunikační infrastruktura a.s.;

(II) Společnost Česká telekomunikační infrastruktura a.s. **za podmínky splnění bodu (III)** tohoto Vyjádření **souhlasí**, aby Stavebník a/nebo Žadatel, je-li Stavebníkem v Zájmovém území vyznačeném v Žádosti, provedl Stavbu a/nebo činnosti povolené příslušným správním rozhodnutím vydaným dle Stavebního zákona;

(III) Stavebník a/nebo Žadatel, je-li Stavebníkem, je povinen
(i) dodržet tyto níže uvedené podmínky, které byly stanovené POS, tak jak je tento označen ve Všeobecných podmínkách ochrany SEK
- V případě kolizní situace projednejte na místě samém s pracovníkem společnosti CETIN příslušná ochranná opatření s tím, že ke kolaudačnímu souhlasu stavby bude doložen souhlasný zápis společnosti CETIN.
- Nad kabelovou trasou neukládejte podélně obrubníky, ani jejich betonový základ.
- Zpevněné povrchy nad kabelovou trasou proveďte tak, aby povrch nad kabelovou trasou byl rozebíratelný.; a

(ii) řídit se Všeobecnými podmínkami ochrany SEK, které jsou nedílnou součástí Vyjádření;

(IV) Pro případ, že bude nezbytné přeložení SEK, zajistí vždy takové přeložení SEK její vlastník, společnost Česká telekomunikační infrastruktura a.s. Stavebník, který vyvolal překládku SEK je dle ustanovení § 104 odst. 17 Zákona o elektronických komunikacích povinen uhradit společnosti Česká telekomunikační infrastruktura a.s. veškeré náklady na nezbytné úpravy dotčeného úseku SEK, a to na úrovni stávajícího technického řešení;

(V) Pro účely přeložení SEK dle bodu (IV) tohoto Vyjádření je Stavebník povinen uzavřít se společností Česká telekomunikační infrastruktura a.s. Smlouvu o realizaci překládky SEK.

Vyjádření je platné pouze pro Zájmové území určené a vyznačené Žadatelem, jakož i pro Důvod Vyjádření stanovený a určený Žadatelem v Žádosti.

Vyjádření pozbývá platnosti i) v Den konce platnosti Vyjádření, ii) změnou rozsahu Zájmového území či změnou Důvodu Vyjádření uvedeného v Žádosti a/nebo iii) jakýmkoliv porušením kterékoliv povinnosti stanovené Všeobecnými podmínkami ochrany SEK, to vše v závislosti na tom, která ze skutečností rozhodná pro pozbytí platnosti Vyjádření nastane nejdříve.

Společnost Česká telekomunikační infrastruktura a.s. vydáním tohoto Vyjádření poskytla Žadateli pro Žadatelem určené a vyznačené Zájmové území veškeré informace o SEK dostupné společnosti Česká telekomunikační infrastruktura a.s. ke dni podání Žádosti.

Ze strany společnosti Česká telekomunikační infrastruktura a.s. může v některých případech docházet ke zpracování Vašich osobních údajů. Ke zpracování Vašich osobních údajů dochází vždy v souladu s platnými právními předpisy. Konkrétní zásady a podmínky zpracování osobních údajů společností Česká telekomunikační infrastruktura a.s. jsou dostupné na https://www.cetin.cz/zasady-ochrany-osobnich-udaju.

V případě dotazů k Vyjádření kontaktujte prosím asistenční linku 238 461 111.

Přílohami Vyjádření jsou:

- *Všeobecné podmínky ochrany SEK*
- *Informace k vytýčení SEK ve vlastnictví společnosti Česká telekomunikační infrastruktura a.s.*
- *Situační výkres (obsahuje Zájmové území určené a vyznačené Žadatelem a výřezy účelové mapy SEK)*

Vyjádření vydala společnost **Česká telekomunikační infrastruktura a.s.** dne: 15. 4. 2019.

Česká telekomunikační infrastruktura a.s.
Olšanská 2681/6
130 00 Praha 3
DIČ: CZ04084063
96

CETIN
ČESKÁ TELEKOMUNIKAČNÍ INFRASTRUKTURA

Číslo jednací: 603492/19 Číslo žádosti: 0119 435 982

VŠEOBECNÉ PODMÍNKY OCHRANY SÍTĚ ELEKTRONICKÝCH KOMUNIKACÍ společnosti Česká telekomunikační infrastruktura a.s.

1. PLATNOST VŠEOBECNÝCH PODMÍNEK

i) Tyto Všeobecné ſ podmínky ochrany sítě elektronických komunikací (dále jen „**VPOSEK**") tvoří součást Vyjádření (jak je tento pojem definován níže v článku 2 VPOSEK).
ii) V případě rozporu mezi Vyjádřením a těmito VPOSEK mají přednost ustanovení Vyjádření, pokud není těmito VPOSEK stanoveno jinak.

2. DEFINICE

Níže uvedené termíny, jsou-li použity v těchto VPOSEK a uvozeny velkým písmenem, mají následující význam, není-li těmito VPOSEK a/nebo Příslušnými požadavky stanoveno výslovně jinak:

„**CETIN**" znamená Česká telekomunikační infrastruktura a.s. se sídlem Olšanská 2681/6, Praha 3 PSČ 130 00, IČO: 04084063, zapsaná v obchodním rejstříku vedeném Městským soudem v Praze pod spz. B 20623;
„**Den**" je kalendářní den;
„**Kabelovod**" podzemní zařízení sestávající se z tělesa Kabelovodu a kabelových komor, sloužící k zatahovaní kabelů a ochranných trubek;
„**Občanský zákoník**" znamená zákon č. 89/2012 Sb., občanský zákoník, v účinném znění;
„**POS**" je zaměstnanec společnosti CETIN, pověřený ochranou sítě, Roman Ďuriš, tel.: 602 482 995, e-mail: roman.duris@cetin.cz;
„**Pracovní den**" znamená Den, kromě soboty, neděle, a státních svátků a ostatních svátků ve smyslu zákona č. 245/2000 Sb., o státních svátcích, o významných dnech a o dnech pracovního klidu, v účinném znění;
„**Příslušné požadavky**" znamená jakýkoli a každý příslušný právní předpis, vč. technických norem, nebo normativní právní akt veřejné správy či samosprávy, nebo jakékoli rozhodnutí, povolení, souhlas nebo licenci, včetně podmínek, které s ním souvisí;
„**Překládka**" je stavba spočívající ve změně trasy vedení SEK ve vlastnictví CETIN nebo přemístění zařízení SEK ve vlastnictví CETIN; Stavebník, který Překládku vyvolal, je dle ustanovení § 104 odst. 17 Zákona o elektronických komunikacích povinen uhradit společnosti CETIN veškeré náklady na nezbytné úpravy dotčeného úseku SEK, a to na úrovni stávajícího technického řešení;
„**SEK**" je síť elektronických komunikací ve vlastnictví CETIN;
„**Stavba**" je stavba a/nebo činnosti ve vztahu, k níž bylo vydáno Vyjádření, a je prováděna Stavebníkem a/nebo Žadatelem v souladu s Příslušnými požadavky, povolená příslušným správním rozhodnutím vydaným dle Stavebního zákona;
„**Stavebník**" je osoba takto označená ve Vyjádření;
„**Stavební zákon**" je zákon č. 183/2006 Sb., o územním plánování a stavebním řádu, v účinném znění;
„**Vyjádření**" je vyjádření o existenci sítě elektronických komunikací vydané společností CETIN dne 15. 4. 2019 pod č.j 603492/19;
„**Zájmové území**" je území označené Žadatelem a/nebo Stavebníkem v Žádosti;
„**Situační výkres**" je výkres, který je přílohou Vyjádření a obsahuje Zájmové území určené a vyznačené Žadatelem v Žádosti a výřezy účelové mapy SEK;
„**Zákon o elektronických komunikacích**" je zákon č. 127/2005 Sb., o elektronických komunikacích a o změně některých souvisejících zákonů, v účinném znění;
„**Žadatel**" je osoba takto označená ve Vyjádření.
„**Žádost**" je žádost, kterou Žadatel a/nebo Stavebník požádal CETIN o vydání Vyjádření.

3. PLATNOST A ÚČINNOST VPOSEK

Tyto VPOSEK jsou platné a účinné Dnem odeslání Vyjádření na i) adresu elektronické pošty Stavebníka a/nebo Žadatele uvedenou v Žádosti nebo ii) adresu pro doručení prostřednictvím poštovní přepravy uvedenou Stavebníkem a/nebo Žadatelem v Žádosti.

4. OBECNÁ PRÁVA A POVINNOSTI STAVEBNÍKA A/NEBO ŽADATELE

(i) Stavebník, Žadatel je výslovně srozuměn s tím, že SEK je veřejně prospěšným zařízením, byla zřízena ve veřejném zájmu a je chráněna Příslušnými požadavky.
(ii) SEK je chráněna ochranným pásmem, jehož rozsah je stanoven (a) ustanovením § 102 Zákona o elektronických komunikacích a/nebo (b) právními předpisy účinnými před Zákonem o elektronických komunikacích, není-li Příslušnými požadavky stanoveno jinak.
(iii) Stavebník, Žadatel nebo jím pověřená třetí osoba, je povinen při provádění Stavby nebo jiných prací, při odstraňování havárií a projektování staveb, řídit se Příslušnými požadavky, správnou praxí v oboru stavebnictví a technologickými postupy a je povinen učinit veškerá nezbytná opatření vyžadovaná Příslušnými požadavky k ochraně SEK před poškozením. Povinnosti dle tohoto odstavce má Stavebník rovněž ve vztahu k SEK, které se nachází mimo Zájmové území.
(iv) Při zjištění jakéhokoliv rozporu mezi údaji v Situačním výkresu, který je přílohou Vyjádření a skutečným stavem, je Stavebník a/nebo Žadatel povinen bez zbytečného odkladu, nejpozději Den následující po zjištění takové skutečnosti, zjištěný rozpor oznámit POS.
(v) Stavebník, Žadatel nebo jím pověřená třetí osoba, je povinen každé poškození či krádež SEK bezodkladně, nejpozději Den následující po zjištění takové skutečnosti, oznámit takovou skutečnost dohledovému centru společnosti CETIN na telefonní číslo +420 238 464 190.
(vi) Bude-li Stavebník, Žadatel nebo jím pověřená třetí osoba na společnosti CETIN požadovat, aby se jako účastník správního řízení, pro jehož účely bylo toto Vyjádření vydáno, vzdala práva na odvolání proti rozhodnutí vydanému ve správním řízení, je oprávněn kontaktovat POS.

5. POVINNOSTI STAVEBNÍKA PŘI PŘÍPRAVĚ STAVBY

(i) Při projektování Stavby je Stavebník povinen zajistit, aby projektová dokumentace Stavby (i) zohledňovala veškeré požadavky na ochranu SEK vyplývající z Příslušných požadavků, zejména ze Zákona o elektronických komunikacích a Stavebního zákona, (ii) respektovala správnou praxi v oboru stavebnictví a technologické postupy a (iii) umožňovala, aby i po provedení a umístění Stavby dle takové projektové dokumentace byla společnost CETIN, jako vlastník SEK schopna bez jakýkoliv omezení a překážek provozovat SEK, provádět údržbu a opravy SEK.
(ii) Nebude-li možné projektovou dokumentací zajistit některý, byť i jeden z požadavků dle předchozího odstavce (i) a/nebo umístění Stavby by mohlo způsobit, že nebude naplněn některý, byť i jeden z požadavků dle předchozího odstavce (i), vyvolá Stavebník Překládku.
(iii) Při projektování Stavby, která se nachází nebo je u ní zamýšleno, že se bude nacházet v ochranném pásmu radiových tras společnosti CETIN a překračuje výšku 15 m nad zemským povrchem, a to včetně dočasných objektů zařízení staveniště (jeřáby, konstrukce, atd.) je Stavebník povinen písemně kontaktovat POS za účelem získání konkrétního stanoviska a podmínek k ochraně radiových tras společnosti CETIN a pro určení, zda Stavba vyvolá Překládku. Ochranné pásmo radiových tras v šíři 50m je zakresleno do situačního výkresu, který je součástí tohoto Vyjádření.

(iv) Pokud se v Zájmovém území nachází podzemní silové vedení (NN) ve vlastnictví společnosti CETIN, je Stavebník povinen ve vztahu k projektové dokumentaci zajistit totéž, co je uvedeno pod písm (i) tohoto článku 5, přičemž platí, že Stavebník vyvolá Překládku v případech uvedených pod písm (ii) tohoto článku 5.

(v) Stavebník je povinen při projektování Stavby, která je stavbou (a) zařízení silových elektrických sítí (VN, VVN a ZVVN) a/nebo (b) trakčních vedení, provést výpočet či posouzení rušivých vlivů na SEK, zpracovat ochranná opatření, to vše dle a v souladu s Příslušnými požadavky. Stavebník je povinen nejpozději třicet (30) Dnů před podáním žádosti o vydání příslušného správního rozhodnutí k umístění Stavby dle Stavebního zákona předat POS výpočet či posouzení rušivých vlivů na SEK a zpracovaná ochranná opatření.

(vi) Je-li Stavba v souběhu s Kabelovodem, nebo Kabelovod kříží, je Stavebník povinen nejpozději ke Dni, ke kterému započne se zpracováním projektové dokumentace ke Stavbě, oznámit POS a projednat s POS (a) veškeré případy, kdy trajektorie podvrtů a protlaků budou vedeny ve vzdálenosti menší, než je 1,5 m od Kabelovodu a (b) jakékoliv výkopové práce, které budou nebo by mohly být vedeny v úrovni či pod úrovní Kabelovodu nebo kabelové komory.

(vii) Je-li Stavba umístěna nebo má být umístěna v blízkosti Kabelovodu, ve vzdálenosti menší, než jsou 2 m nebo kříží-li Stavba Kabelovod ve vzdálenosti menší, než je 0,5 m nad nebo kdekoli pod Kabelovodem, je Stavebník povinen předložit POS k posouzení zakreslení Stavby v příčných řezech, přičemž do příčného řezu je Stavebník rovněž povinen zakreslit profil kabelové komory.

6. POVINNOSTI STAVEBNÍKA PŘI PROVÁDĚNÍ STAVBY

(i) Stavebník je před započetím jakýchkoliv zemních prací ve vztahu ke Stavbě povinen vytýčit trasu SEK na terénu dle Příslušných požadavků a dle Stavebního zákona. S vytýčenou trasou SEK je Stavebník povinen seznámit všechny osoby, které budou anebo by mohly zemní práce ve vztahu ke Stavbě provádět. V případě porušení této povinnosti bude Stavebník odpovědný společnosti CETIN za náklady a škody, které porušením této povinnosti společnosti CETIN vzniknou a je povinen je společnosti CETIN uhradit.

(ii) Pět (5) Pracovních dní před započetím jakýchkoliv prací ve vztahu ke Stavbě je Stavebník povinen oznámit společnosti CETIN, že zahájí práce či činnosti ve vztahu ke Stavbě. Písemné oznámení dle předchozí věty zašle Stavebník na adresu elektronické pošty POS a bude obsahovat minimálně číslo jednací Vyjádření a kontaktní údaje Stavebníka.

(iii) Stavebník je povinen zabezpečit a zajistit SEK proti mechanickému poškození, a to zpravidla dočasným umístěním silničních betonových panelů nad kabelovou trasou SEK. Do doby, než je zajištěna a zabezpečena ochrana SEK proti mechanickému poškození, není Stavebník oprávněn přejíždět vozidly nebo stavební mechanizací kabelovou trasu SEK. Při přepravě vysokých nákladů nebo při projíždění stroji, vozidly či mechanizací pod nadzemním vedením SEK je Stavebník povinen prověřit, zda výška nadzemního vedení SEK je dostatečná a umožňuje spolehlivý a bezpečný způsob přepravy nákladu či průjezdu strojů, vozidel či mechanizace.

(iv) Při provádění zemních prací v blízkosti SEK je Stavebník povinen postupovat tak, aby nedošlo ke změně hloubky uložení nebo prostorového uspořádání SEK. V místech, kde SEK vystupuje ze země do budovy, rozváděče, na sloup apod. je Stavebník povinen vykonávat zemní práce se zvýšenou mírou opatrnosti, výkopové práce v blízkosti sloupů nadzemního vedení SEK je Stavebník povinen provádět v takové vzdálenosti od sloupu nadzemního vedení SEK, která je dostatečná k tomu, aby nedošlo nebo nemohlo dojít k narušení stability sloupu nadzemního vedení SEK. Stavebník je povinen zajistit, aby jakoukoliv jeho činností nedošlo bez souhlasu a vědomí společnosti CETIN (a) ke změně nivelety terénu, a/nebo (b) k výsadbě trvalých porostů, a/nebo (c) ke změně rozsahu a změně konstrukce zpevněných ploch. Pokud došlo k odkrytí SEK, je Stavebník povinen SEK po celou dobu odkrytí náležitě zabezpečit proti prověšení, poškození a odcizení.

(v) Zjistí-li Stavebník kdykoliv během provádění prací ve vztahu ke Stavbě jakýkoliv rozpor mezi údaji v projektové dokumentaci a skutečností, je povinen bezodkladně přerušit práce a oznámit zjištěný rozpor na adresu elektronické pošty POS. Stavebník není oprávněn pokračovat v pracích ve vztahu ke Stavbě do doby, než získá písemný souhlas POS s pokračováním prací.

(vi) Stavebník není bez předchozího písemného souhlasu společnosti CETIN oprávněn manipulovat s kryty kabelových komor, jakkoliv zakrývat vstupy do kabelových komor, a to ani dočasně, vstupovat do kabelových komor, jakkoliv manipulovat s případně odkrytými prvky SEK či s jakýmkoliv jiným zařízením se SEK souvisejícím. Rovněž bez předchozího písemného souhlasu společnosti CETIN není Stavebník oprávněn umístit nad trasou Kabelovodu jakoukoliv jinou síť technické infrastruktury v podélném směru.

(vii) Byla-li v souladu s Vyjádřením a těmito VPOSEK odkryta SEK je Stavebník povinen tři (3) Pracovní dny před zakrytím SEK písemně oznámit POS zakrytí SEK a vyzvat ho ke kontrole před zakrytím. Oznámení Stavebníka dle předchozí věty musí obsahovat minimálně předpokládaný Den zakrytí, číslo jednací Vyjádření a kontaktní údaje Stavebníka. Stavebník není oprávněn provést zakrytí do doby, než získá písemný souhlas POS se zakrytím.

7. ROZHODNÉ PRÁVO

Vyjádření a VPOSEK se řídí českým právem, zejména Občanským zákoníkem, Zákonem o elektronických komunikacích a Stavebním zákonem. Veškeré spory z Vyjádření či VPOSEK vyplývající budou s konečnou platností řešeny u příslušného soudu České republiky.

8. PÍSEMNÝ STYK

Písemným stykem či pojmem „písemně" se pro účely Vyjádření a VPOSEK rozumí předání zpráv jedním z těchto způsobů:
- v listinné podobě;
- e-mailovou zprávou s uznávaným elektronickým podpisem dle zák. č. 297/2016 Sb., o službách vytvářejících důvěru pro elektronické transakce, v účinném znění; a/nebo e-mailovou zprávou zaslanou na adresu POS.

9. ZÁVĚREČNÁ USTANOVENÍ

(i) Stavebník, Žadatel nebo jím pověřená třetí osoba je počínaje Dnem převzetí Vyjádření povinen užít informace a data uvedená ve Vyjádření pouze a výhradně k účelu, pro který mu byla tato poskytnuta. Stavebník, Žadatel nebo jím pověřená třetí osoba není oprávněn informace a data rozmnožovat, rozšiřovat, pronajímat, půjčovat či jinak umožnit jejich užívání třetí osobou bez předchozího písemného souhlasu společnosti CETIN.

(ii) Pro případ porušení kterékoliv z povinností Stavebníka, Žadatele nebo jím pověřené třetí osoby, založené Vyjádřením /nebo těmito VPOSEK je Stavebník, Žadatel či jím pověřená třetí osoba odpovědný za veškeré náklady a škody, které společnosti CETIN vzniknou porušením povinnosti Stavebníka, Žadatele nebo jím pověřené třetí osoby.

ČESKÁ TELEKOMUNIKAČNÍ INFRASTRUKTURA

Číslo jednací: 603492/19 Číslo žádosti: 0119 435 982

Informace k vytyčení *SEK*

V případě požadavku na vytyčení *SEK* ve vlastnictví společnosti *CETIN* se, prosím, obracejte na společnosti uvedené níže:

Česká telekomunikační infrastruktura a.s. - středisko Čechy východ

se sídlem: Olšanská 2681/6, Praha 3, PSČ 13000
IČ: 04084063 DIČ: CZ04084063
kontakt: tel: 238462400 obslužná doba po-pa 7 - 15 hod

TEMO-TELEKOMUNIKACE, a.s. - výhradní dodavatel společnosti Česká telekomunikační infrastruktura a.s.

se sídlem: U Záběhlického zámku 233/15, 106 00 Praha 10
IČ: 25740253 DIČ: CZ25740253
kontakt: Michal Nun, mobil: 601 378 578, vytyceni@temo.cz

AZ GEONET - Pavel Kazda

se sídlem: Sedláčkova 1436/14, 500 02 Hradec Králové
IČ: 72885777 DIČ: CZ7308093045
kontakt: Pavel Kazda, mobil: 776020134, e-mail: azgeonet@seznam.cz

COM PLUS CZ, a.s.

se sídlem: Akademika Bedrny 365, 500 03 Hradec Králové
IČ: 25772104 DIČ: CZ25772104
kontakt: Help Desk: tel.: 472702123, mobil: 724150190, e-mail: helpdesk@complus.cz
technik: Cyril Belej tel.: 724 483 810, e-mail: cyril.belej@complus.cz

CONTENT, s.r.o.

se sídlem: Karlov 1246, 594 01 Velké Meziříčí, pobočka: Okružní 28/18, 591 01 Žďár nad Sázavou
IČ: 63492164 DIČ: CZ63492164
kontakt: Martin Kalina, tel/fax: 566521721, mobil: 777702117, e-mail: kalina@content-vm.cz, vytycenisiti@seznam.cz

ELTER, s.r.o.

se sídlem: Straněnská 1149, 539 01 Hlinsko
IČ: 49814419 DIČ: CZ49814419
kontakt: tel.: 469312100, mobil: 731115925, e-mail: elter.hlinsko@xaz.cz
Havel Stanislav, mobil: 736778264, Chadima Zdeněk, mobil: 731115933

EMP Pardubice s.r.o.

se sídlem: Erno Košťála 957, 530 12 Pardubice
IČ: 64793150 DIČ: CZ 64793150
kontakt: Bohumil Hubálek, mobil: 602492449, e-mail: emp.pce@seznam.cz

EMIPO-energomontáže s.r.o

se sídlem: U Větrolamu 5 568 02 Svitavy
IČ: 620 65 530 DIČ: CZ 620 65 530
kontakt: Ing. Dvořák Jaroslav, mobil: 724785113, e-mail: dvorakemipo@seznam.cz
Abraham Josef, mobil: 602173802, e-mail: dvorakemipo@seznam.cz

Číslo jednací: 603492/19 Číslo žádosti: 0119 435 982

EUROSPOJ, v.o.s.
se sídlem: Průmyslová 387, 530 03 Pardubice
IČ: 47473991 DIČ: CZ 47473991
kontakt: Jan Matějek, tel.: 466616101, mobil: 608111234, e-mail: eurospoj@eurospoj.cz,
Petr Borovec, tel.: 466616101, mobil: 603150066, e-mail: eurospoj@eurospoj.cz

FEM - Miloš Fejfar
se sídlem: Lužany 209, 507 06 Lužany
IČ: 01735977 DIČ:
kontakt: Miloš Fejfar, mobil: 602483031, e-mail:fejfarmilos@seznam.cz

Chadima Zdeněk
se sídlem: Máchova 257, 539 73 Skuteč
IČ: 01222163 DIČ:
kontakt: Zdeněk Chadima, tel:731115933, e-mail: z.chadima@tiscali.cz

Karel Horský
se sídlem: Poličská 877/36, 568 02 Svitavy - Předměstí
IČ: 01377841 DIČ:
kontakt: Karel Horský, mobil: 602 483 023, e-mail: k.horsky.sy@gmail.com

K+K ELTEC, s.r.o.
se sídlem: Smetanova 997, 517 41 Kostelec nad Orlicí
IČ: 25277308 DIČ: CZ25277308
kontakt: Radovan Krsek, mobil: 603486395, e-mail: krsek@eltec.cz

Libor Kos
se sídlem: Horní Čermná 5, 561 56 Horní Čermná
IČ: 40156770 DIČ:
kontakt: Libor Kos, mobil: 737906322, e-mail: libor.kos@email.cz

Michlovský stavební s.r.o.
se sídlem: Salaš 99, 76351 Zlín
IČ: 27714080 DIČ: CZ 27714080
kontakt: STŘEDSKO HRADEC KRÁLOVÉ:
Aleš Klimt, mobil: 602482988, e-mail: klimt@michlovsky.cz
František Kadlec, mobil: 739 489991, e-mail: kadlec@michlovsky.cz
Vítězslav Škrabal, mobil: 725 277 773, e-mail: skrabal@michlovsky.cz

Milan Pospíšil
se sídlem: Topolská 742, 537 05 Chrudim
IČ: 88375072 DIČ:
kontakt: Milan Pospíšil, mobil: 725246121, email: mpospisil1@centrum.cz

Milan Šulc
se sídlem: Jamné nad Orlicí 190, PSČ: 561 65
IČ: 73655678 DIČ:
kontakt: Ing. Milan Šulc, mobil: 602482975, e-mail: sulcmilan@seznam.cz

ČESKÁ TELEKOMUNIKAČNÍ INFRASTRUKTURA

Číslo jednací: 603492/19 Číslo žádosti: 0119 435 982

SECURITY PARTNER, s.r.o.

se sídlem: Na Plácku 1330, Kostelec nad Orlicí
IČ: 48152871 DIČ: CZ48152871
kontakt: Ing. Roland Ságner, mobil: 777778256, e-mail: sagner@xkomfort.cz

STARMON s.r.o.

se sídlem: Průmyslová 1880, 565 01 Choceň
IČ: 49285751 DIČ: CZ49285751
kontakt: Marek Bedrníček, mobil: 605003042, e-mail: bedrnicek@starmon.cz

SUPTel a.s.

se sídlem: Hřbitovní 1322/15, 312 16 Plzeň
IČ: 25229397 DIČ: CZ25229397
kontakt: Vlastimil Koudelka, mobil: 725277777, e-mail: koudelka@suptel.cz

Telsit s.r.o.

se sídlem: K Dolíkám 125, 503 11 Hradec Králové 15
IČ: 62025384 DIČ: CZ62025384
kontakt: Petr Novák, mobil: 603592292, e-mail: novak@telsit.cz
Miroslav Kodrle, mobil: 603593934, e-mail: kodrle@telsit.cz

CETIN
ČESKÁ TELEKOMUNIKAČNÍ INFRASTRUKTURA

(tiskový formát A3)

Příloha k Vyjádření č.j.: 603492/19

Číslo žádosti: 0119 435 982

SITUAČNÍ VÝKRES - ZÁJMOVÉ ÚZEMÍ

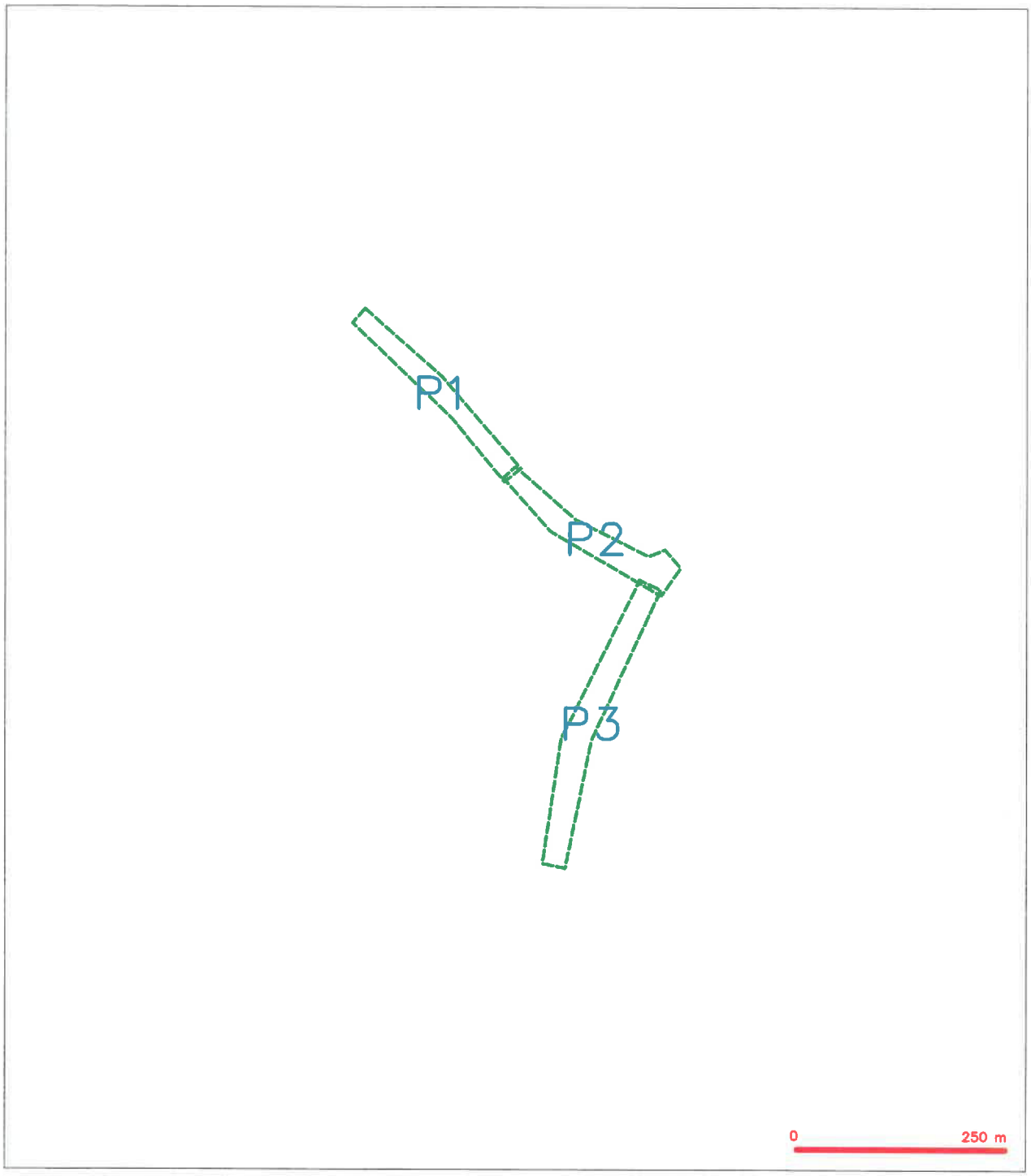

LEGENDA

- - - - - - *hranice zájmového území k vyjádření*

Česká telekomunikační infrastruktura a.s.
Olšanská 2681/6
130 00 Praha 3
DIČ: CZ04084063
96

(tiskový formát A3) Příloha k Vyjádření č.j.: 603492/19 Číslo žádosti: 0119 435 982

SITUAČNÍ VÝKRES - POLYGON 1

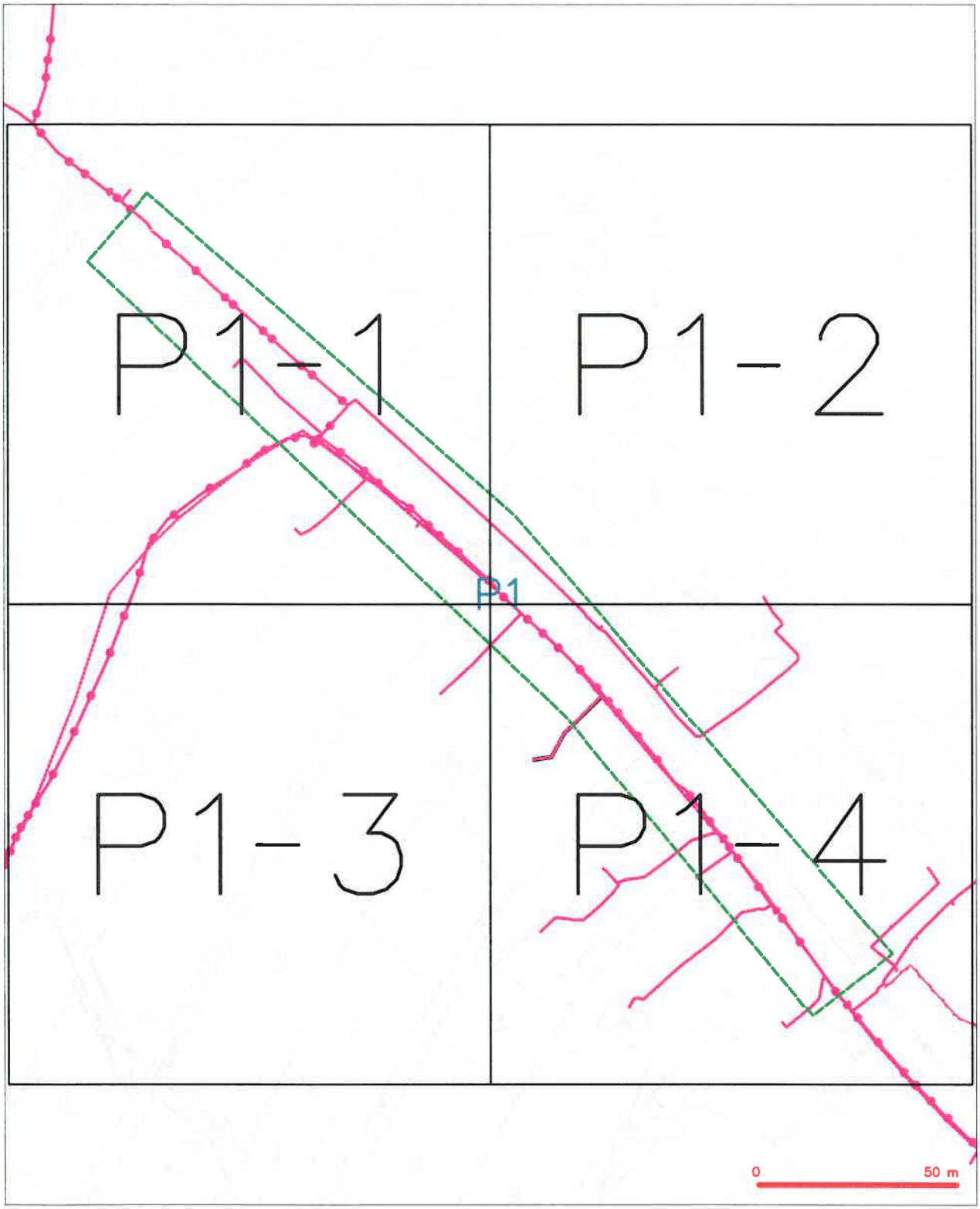

LEGENDA

- hranice zájmového území k vyjádření
- NN přípojka, úsení z NN přípojkou CETIN
- zaměřený průběh metalického kabelu
- zaměřený průběh optického kabelu, HDPE trubky nebo soubělh optického a metalického kabelu
- nezaměřený průběh metalického kabelu
- nadzemní sítě cizí
- nezaměřený průběh optického kabelu, HDPE trubky nebo soubělh optického a metalického kabelu
- rodičové sítě, ochranné pásmo rodičové sítě
- nadzemní sítě
- neprovozované sítě
- podzemní sítě cizí
- sítě s NN
- kolektor, kabelovod

(tiskový formát A3) Příloha k Vyjádření č.j.: 603492/19 Číslo žádosti: 0119 435 982

SITUAČNÍ VÝKRES - POLYGON 2

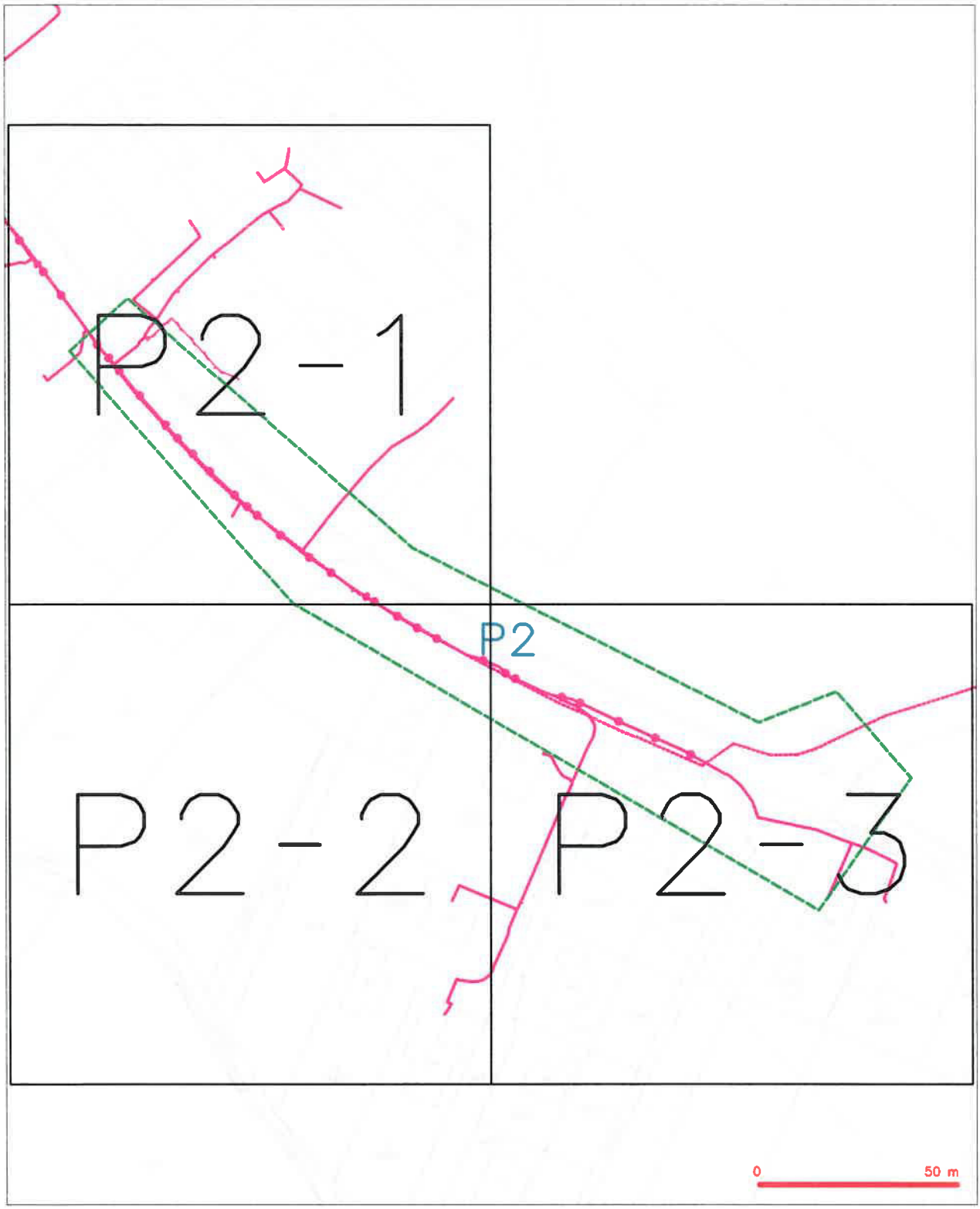

LEGENDA

- hranice zájmového území k vyjádření
- NN přípojka, území s NN přípojkou CETIN
- zaměřený průběh metalického kabelu
- zaměřený průběh optického kabelu, HDPE trubky nebo stožáků optického a metalického kabelu
- nezaměřený průběh metalického kabelu
- nadzemní síť cizí
- nezaměřený průběh optického kabelu, HDPE trubky nebo stožáků optického a metalického kabelu
- radiové sítě, ochranné pásmo radiové sítě
- nadzemní síť
- nepovozovaná síť
- podzemní síť cizí
- síť s NN
- kolektor, kabelovod

(tiskový formát A3) Příloha k Vyjádření č.j.: 603492/19 Číslo žádosti: 0119 435 982

SITUAČNÍ VÝKRES - POLYGON 1, list kladu P1-1

LEGENDA

- hranice zájmového území k vyjádření
- NN přípojka, území s NN přípojkou CETIN
- zaměřený průběh metalického kabelu
- zaměřený průběh optického kabelu, HDPE trubky nebo součástí optického a metalického kabelu
- nezaměřený průběh metalického kabelu
- nadzemní síť cizí
- nezaměřený průběh optického kabelu, HDPE trubky nebo součástí optického a metalického kabelu
- radiová síť, ochranné pásmo radiové sítě
- nadzemní síť
- nepovolovaná síť
- podzemní síť cizí
- síť s NN
- kolektor, kabelovod

CETIN
ČESKÁ TELEKOMUNIKAČNÍ INFRASTRUKTURA

(tiskový formát A3)

Příloha k Vyjádření č.j.: 603492/19

Číslo žádosti: 0119 435 982

SITUAČNÍ VÝKRES - POLYGON 1, list kladu P1-2

LEGENDA

- hranice zájmového území k vyjádření
- NN přípojka, území s NN přípojkou CETIN
- zaměřený průběh metalického kabelu
- zaměřený průběh optického kabelu, HDPE trubky nebo souběh optického a metalického kabelu
- nezaměřený průběh metalického kabelu
- nadzemní síť cizí
- nezaměřený průběh optického kabelu, HDPE trubky nebo souběh optického a metalického kabelu
- radiová síť, ochranné pásmo radiové sítě
- nadzemní síť
- naprojektované sítě
- podzemní síť cizí
- síť s NN
- kolektor, kabelovod

(tiskový formát A3) Příloha k Vyjádření č.j.: 603492/19 Číslo žádosti: 0119 435 982

SITUAČNÍ VÝKRES - POLYGON 1, list kladu P1-3

LEGENDA

- hranice zájmového území k vyjádření
- NN přípojka, území s NN přípojkou CETIN
- zaměřený průběh metalického kabelu
- zaměřený průběh optického kabelu, HDPE trubky nebo souběh optického a metalického kabelu
- nezaměřený průběh metalického kabelu
- nadzemní síť cizí
- nezaměřený průběh optického kabelu, HDPE trubky nebo souběh optického a metalického kabelu
- RR radiové sítě, ochranné pásmo radiové sítě
- nadzemní síť
- neprovozovaná síť
- kolektor, kabelovod
- C podzemní síť cizí
- síť s NN

(tiskový formát A3) Příloha k Vyjádření č.j.: 603492/19 Číslo žádosti: 0119 435 982

SITUAČNÍ VÝKRES - POLYGON 1, list kladu P1-4

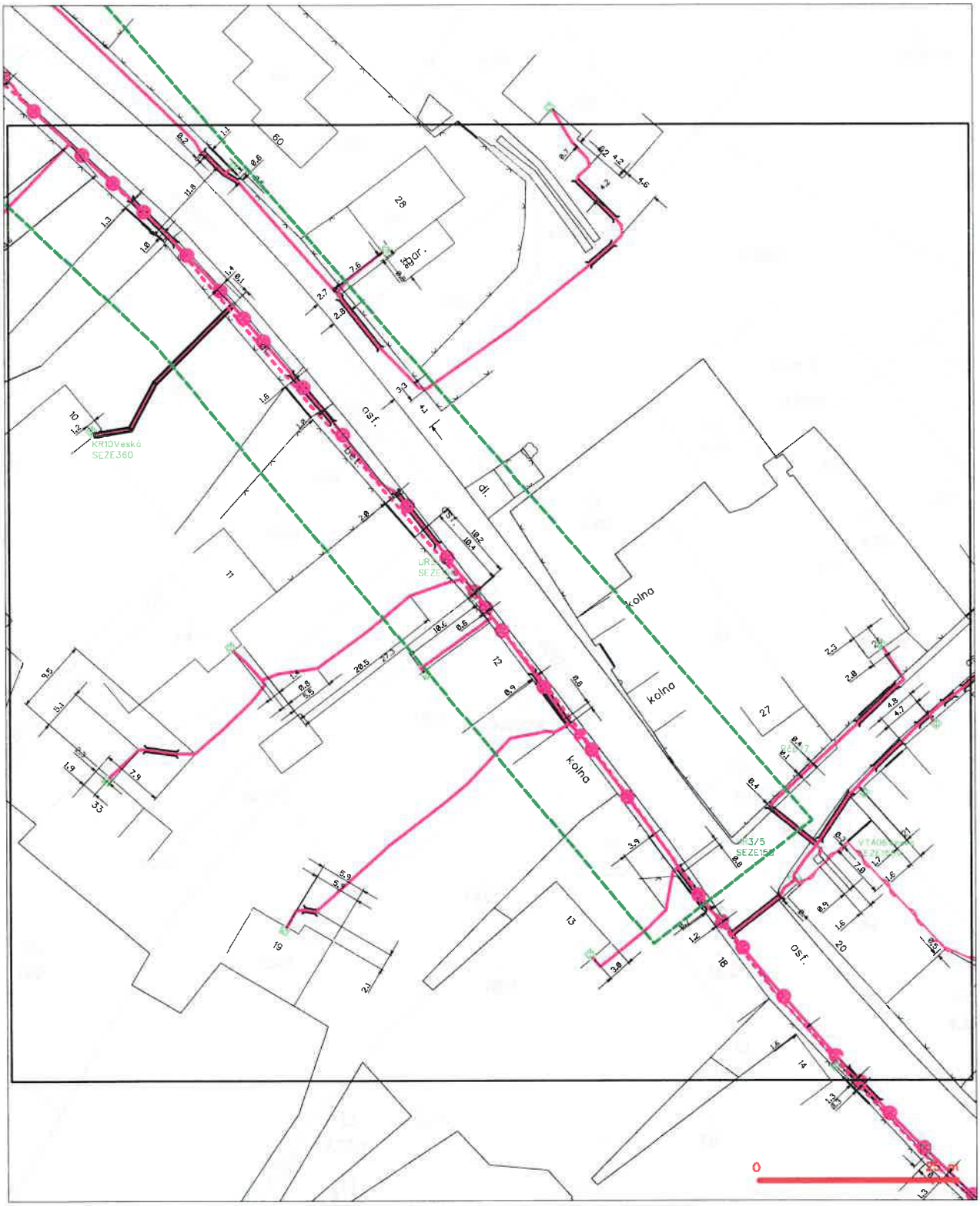

LEGENDA

- hranice zájmového území k vyjádření
- NN přípojka, úsmí s NN přípojkou CETIN
- zaměřený průběh metalického kabelu
- zaměřený průběh optického kabelu, HDPE trubky nebo soubor optického a metalického kabelu
- nezaměřený průběh metalického kabelu
- nadzemní síť cizí
- nezaměřený průběh optického kabelu, HDPE trubky nebo soubor optického a metalického kabelu
- rodinné sítě, ochranné pásmo rodinné sítě
- nadzemní síť
- neprovozovaná síť
- podzemní síť cizí
- síť s NN
- kolektor, kabelovod

(tiskový formát A3) Příloha k Vyjádření č.j.: 603492/19 Číslo žádosti: 0119 435 982

SITUAČNÍ VÝKRES - POLYGON 2, list kladu P2-1

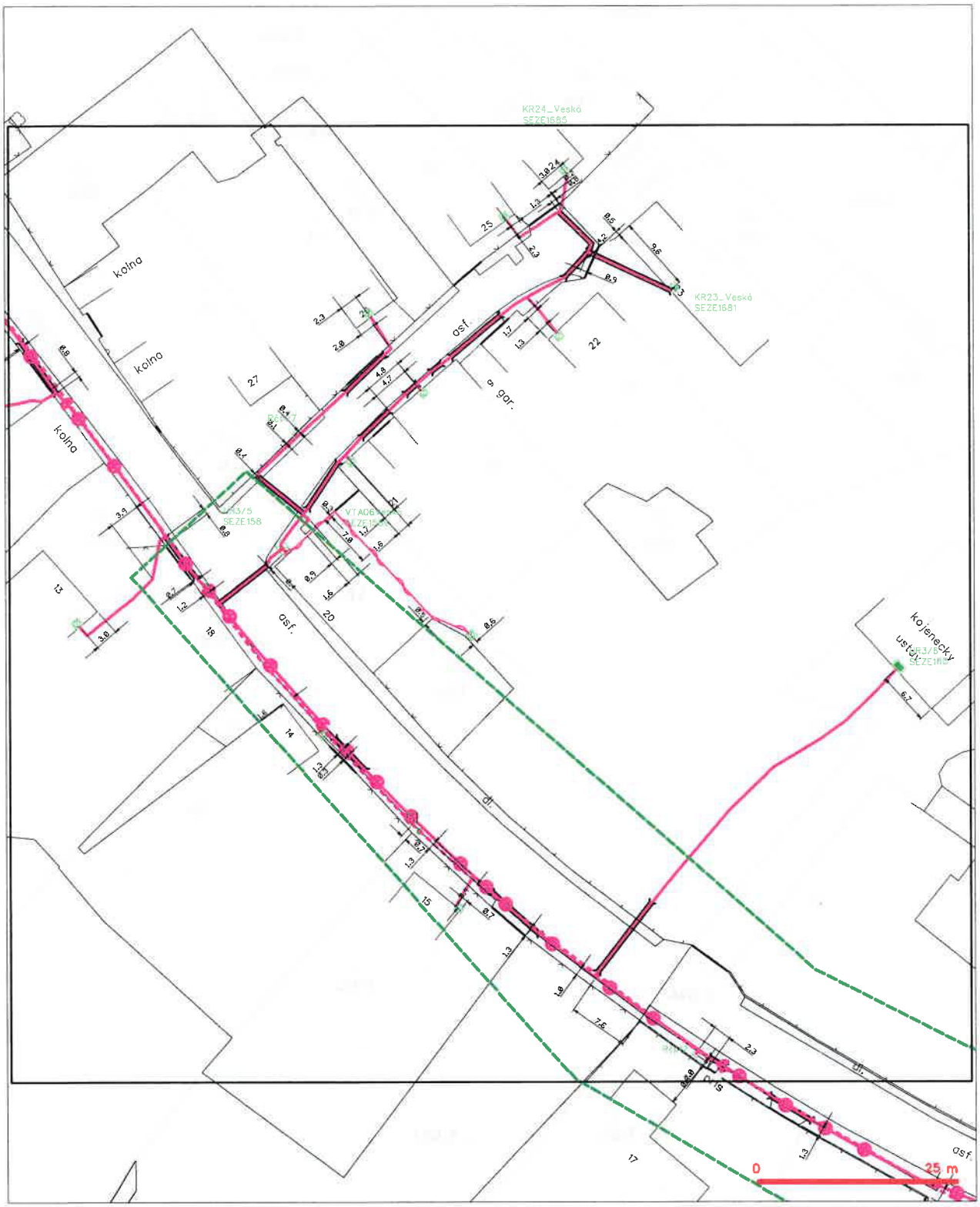

LEGENDA

- hranice zájmového území s vyjádřením
- NN přípojka, území s NN přípojkou CETIN
- zaměřený průběh metalického kabelu
- zaměřený průběh optického kabelu, HDPE trubky nebo soubor optického a metalického kabelu
- nezaměřený průběh metalického kabelu
- nadzemní sítě cizí
- nezaměřený průběh optického kabelu, HDPE trubky nebo soubor optického a metalického kabelu
- radiové sítě, ochranné pásmo radiové sítě
- nadzemní sítě
- kolektor, kabelovod
- neprovozované sítě
- podzemní sítě cizí
- sítě s NN

CETIN
ČESKÁ TELEKOMUNIKAČNÍ INFRASTRUKTURA

(tiskový formát A3) Příloha k Vyjádření č.j.: 603492/19 Číslo žádosti: 0119 435 982

SITUAČNÍ VÝKRES - POLYGON 2, list kladu P2-2

LEGENDA

- hranice zájmového území k vyjádření
- NN přípojka, území z NN přípojkou CETIN
- zaměřený průběh metalického kabelu
- zaměřený průběh optického kabelu, HDPE trubky nebo souběh optického a metalického kabelu
- nezaměřený průběh metalického kabelu
- nezměřené sítě cizí
- nezaměřený průběh optického kabelu, HDPE trubky nebo souběh optického a metalického kabelu
- radiové sítě, ochranné pásmo radiové sítě
- nezměřené sítě
- neprovozované sítě
- podzemní sítě cizí
- sítě z NN
- kolektor, kabelovod

CETIN
ČESKÁ TELEKOMUNIKAČNÍ INFRASTRUKTURA

(tiskový formát A3) Příloha k Vyjádření č.j.: 603492/19 Číslo žádosti: 0119 435 982

SITUAČNÍ VÝKRES - POLYGON 2, list kladu P2-3

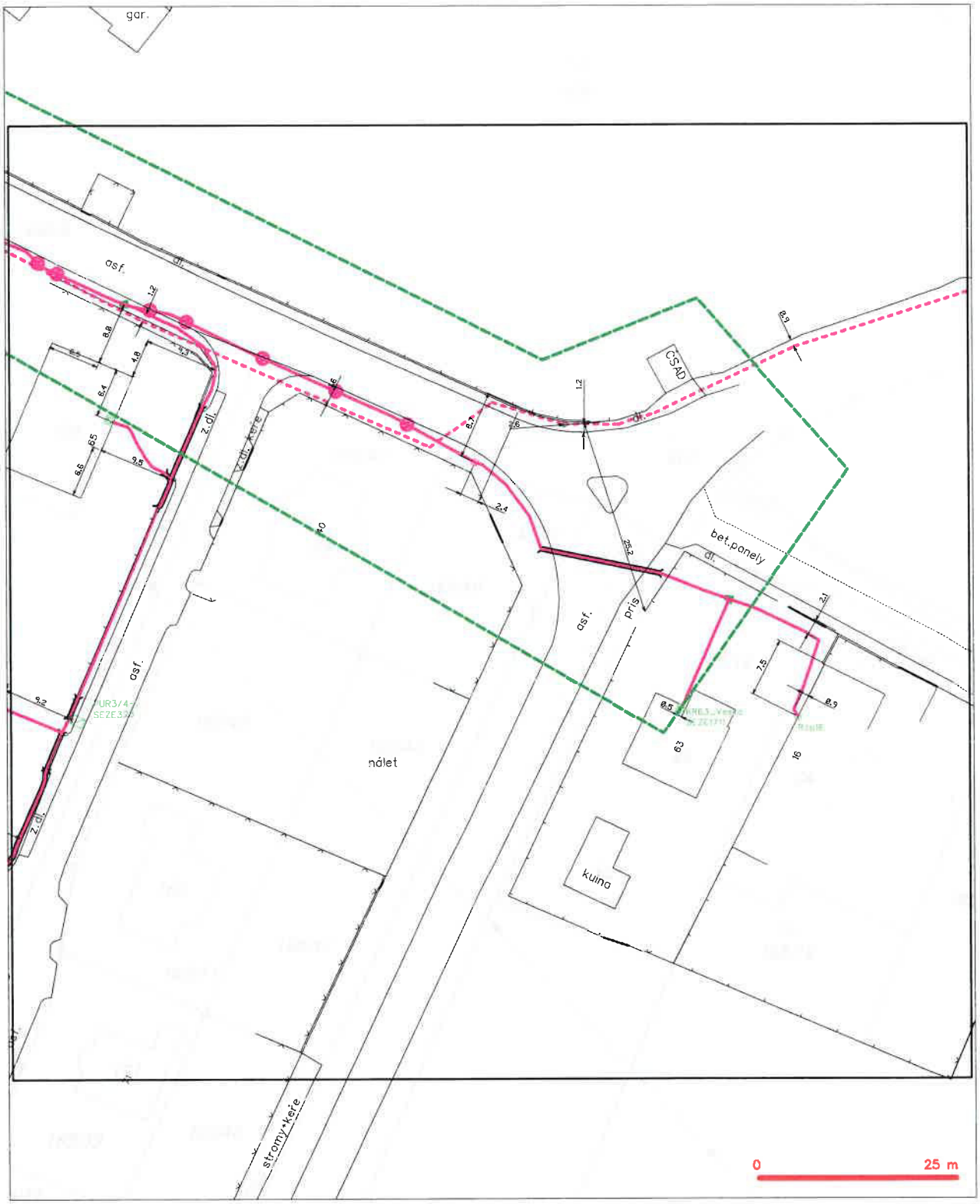

LEGENDA

- hranice zájmového území k vyjádření
- NN přípojka, území s NN přípojkou CETIN
- zaměřený průběh metalického kabelu
- zaměřený průběh optického kabelu, HDPE trubky nebo souběh optického a metalického kabelu
- nezaměřený průběh metalického kabelu
- nadzemní sítě cizí
- nezaměřený průběh optického kabelu, HDPE trubky nebo souběh optického a metalického kabelu
- M, G radiové sítě, ochranné pásmo radiové sítě
- nadzemní sítě
- neprovozované sítě
- kolektor, kabelovod
- C podzemní sítě cizí
- sítě z NN

(tiskový formát A3) Příloha k Vyjádření č.j.: 603492/19 Číslo žádosti: 0119 435 982

SITUAČNÍ VÝKRES - POLYGON 3

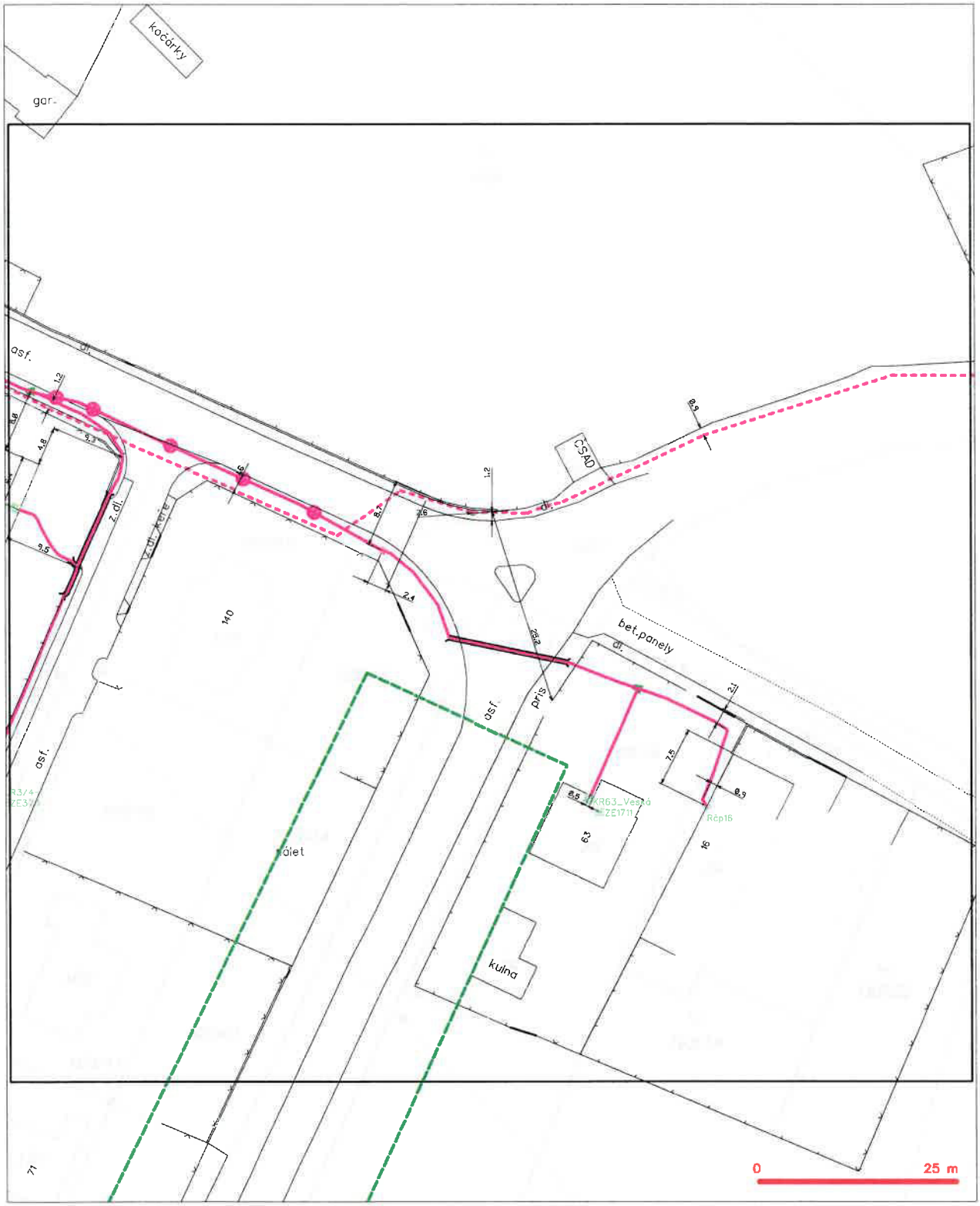

LEGENDA

- hranice zájmového území k vyjádření
- NN přípojka, území s NN přípojkou CETIN
- zaměřený průběh metalického kabelu
- zaměřený průběh optického kabelu, HDPE trubky nebo souběh optického a metalického kabelu
- nezaměřený průběh metalického kabelu
- nadzemní síť cizí
- nezaměřený průběh optického kabelu, HDPE trubky nebo souběh optického a metalického kabelu
- radiové sítě, ochranné pásmo radiové sítě
- nadzemní síť
- neprovozované sítě
- kolektor, kabelovod
- podzemní síť cizí
- síť z NN

PVC 160
PVC 160
PVC 160
PVC 160
PVC 90
PVC 90
PVC 110
1:2 623

GridServices Člen innogy

PRODIN a.s.
Jiráskova 169
53002 Pardubice

naše značka	vyřizuje	datum
5001855655	Jaroslav Kápička	17.01.2019

Věc:
Rekonstrukce silnice III/32243 Veská

K.ú. - p.č.: Veská , Lány u Dašic

Stavebník: Správa a údržba silnic Pardubického kraje , Doubravice č.p. 98 , 53353 Pardubice

Účel stanoviska: Informace o výskytu sítí (formát PDF)

GasNet, s.r.o., jako provozovatel distribuční soustavy (PDS) a technické infrastruktury, zastoupený GridServices, s.r.o., vydává toto stanovisko:

Toto stanovisko slouží POUZE JAKO INFORMACE o výskytu plynárenského zařízení a plynovodních přípojek (dále jen PZ) v zájmovém území vyznačeném v příloze.

V zájmovém území vyznačeném v příloze tohoto stanoviska, nebo jeho blízkosti se NACHÁZÍ provozovaná PZ ve vlastnictví nebo správě GasNet, s.r.o. - viz příloha s informativní polohou PZ a informací v legendě. Upozorňujeme, že se v zájmovém území vyznačeném v příloze tohoto stanoviska mohou nacházet PZ, která jsou ve fázi výstavby a doposud nebyla předána GasNet, s.r.o. k provozování. Taktéž se v zájmovém území mohou nacházet PZ jiných vlastníků či správců, případně i dlouhodobě nefunkční/neprovozovaná PZ bez dostupných informací o jejich poloze a vlastnictví. Tato PZ NEJSOU v příloze vyznačena a nejsou předmětem tohoto stanoviska.

Toto stanovisko LZE použít pro:

- případné upřesnění polohy PZ jeho vytýčením. Vytyčení provede příslušná regionální oblast a to ZDARMA. Při žádosti uvede žadatel naši značku (číslo jednací) uvedenou v úvodu tohoto stanoviska. Objednání vytýčení se provádí na portálu Distribuce plynu online: https://dpo.gasnet.cz/zadost-o-vytyceni.

Toto stanovisko NELZE použít pro:

- jednání s orgány státní správy ve věcech územního plánování a stavebního řádu dle zákona č. 183/2006 Sb. v platném znění
- územní řízení, řízení o územním souhlasu, veřejnoprávní smlouvy pro umístění stavby, zjednodušené územní řízení, ohlášení, stavební řízení, společné územní a stavební řízení, veřejnoprávní smlouvu o provedení stavby nebo oznámení stavebního záměru s certifikátem autorizovaného inspektora.
- realizaci stavby a rovněž nenahrazuje stanovisko k dokumentaci stavby.

Pokud chcete využít poskytnuté informace pro zpracování projektové dokumentace, sdělujeme Vám tyto další informace:

1) O poskytnutí polohy stávajících PZ ve správě GasNet, s.r.o. v digitální podobě (dgn,dwg) lze požádat prostřednictvím služby Vektorová data, která je dostupná na https://dpo.gasnet.cz/zadost-o-vektorova-data. Tato služba je určena odborné veřejnosti (projekční firmy) a obcím a krajům (oblast územního plánování).

2) Projektovou dokumentaci, ve které budou zakreslena PZ dle poskytnutých mapových nebo elektronických podkladů, požadujeme předložit k odsouhlasení podáním žádosti na portálu Distribuce plynu online https://dpo.gasnet.cz/zadost-o-stanovisko.

3) Dokumentace bude vypracována ve smyslu stavebního zákona č. 183/2006 Sb. ve znění pozdějších předpisů.

GridServices, s.r.o.
Plynárenská 499/1
Zábrdovice
602 00 Brno
T +420532221111
F +420545578571
E info@gridservices.cz
I www.gridservices.cz
IČ: 27935311
DIČ: CZ27935311

Zapsán do obchodního rejstříku:
Krajský soud v Brně
oddíl C, vložka 57165
26.07.2007

Bankovní spojení:
Československá obchodní banka, a.s.
Číslo účtu: 17837923
Kód banky: 0300

4) Pokud v poskytnutých mapových podkladech naleznete informaci o PLÁNOVANÉ STAVBĚ PŘED REALIZACÍ, jedná se o situaci, kdy v zájmovém území nebo v jeho blízkosti se připravuje plynárenská stavba (rekonstrukce, nová výstavba, přeložka). V případě, že se bude jednat o připravovanou investici GasNet, s.r.o., požadujeme Vaši stavbu koordinovat s naším záměrem.

5) Pokud v poskytnutých mapových podkladech naleznete informaci o PROVEDENÉ VÝSTAVBĚ, KTERÁ NENÍ UVEDENA DO PROVOZU, jedná se o situaci, kdy v zájmovém území nebo v jeho blízkosti je vybudováno PZ, které bude v blízké době uvedeno do provozu. Na tato PZ se vztahují ochranná, případně bezpečnostní pásma dle zákona č. 458/2000 Sb. ve znění pozdějších předpisů. Informace o možnosti poskytnutí digitálních dat (dgn,dwg) a podmínky výdeje získáte na adrese: http://www.gasnet.cz/cs/zadost-o-vektorova-data/.

6) Pokud Vaše zájmové území protíná PÁSMO VLIVU ANODOVÉHO UZEMNĚNÍ SKAO, je třeba individuálního posouzení v závislosti na připravované stavbě. V tomto případě kontaktujte techniky odboru externích požadavků zákazníků: Zdeněk Kocourek, Ing. Martin Majkut (zdenek.kocourek@innogy.com, martin.majkut@innogy.com), kteří Vám poskytnou podrobné informace.

7) V případě potřeby dalších informací k poskytnutým mapovým podkladům kontaktujte technika externích požadavků prostřednictvím Kontaktního systému http://www.gasnet.cz/cs/kontaktni-system/ (Stanovisko k existenci sítí a ke stavbě NEplynárenského zařízení).

Plynofikace nemovitosti:

Požadavek na připojení nového odběrného místa nebo technické změny u existujícího odběrného místa musí být projednán prostřednictvím žádosti o připojení k distribuční soustavě. Podrobné informace naleznete na stránkách GasNet, s.r.o. https://www.gasnet.cz/cs/zakaznik/.

V případě, že plánovaná plynofikace vyvolá rozšíření plynovodní sítě (připojení více odběrných míst), musí být toto projednáno s vlastníkem sítě GasNet, s.r.o.. Podrobné informace naleznete na stránkách https://www.gasnet.cz/cs/obec-developer/.

Stanovisko bylo vygenerováno na základě Vaší žádosti automaticky.

Toto stanovisko platí pouze pro území vyznačené v příloze tohoto stanoviska a to 24 měsíců ode dne jeho vydání.

Za správnost a úplnost dokumentace předložené s žádostí včetně jejího souladu s platnými předpisy plně zodpovídá její zpracovatel. Stanovisko nenahrazuje případná další stanoviska k jiným částem stavby.

V případě další korespondence nebo jednání (např. změna stavby) uvádějte naši značku - 5001855655 a datum tohoto stanoviska. Kontakty jsou k dispozici na www.gridservices.cz nebo NONSTOP zákaznická linka 800 11 33 55.

Kapička

GasNet, s.r.o.
zastoupená společností GridServices, s.r.o., IČ 279 35 311
Jaroslav Kápička
Vedoucí zpracování externích požadavků
Odbor zpracování externích požadavků

Přílohy: Detailní zákres plynárenského zařízení

Příloha: Detailní zákres plynárenského zařízení. Tato příloha je nedílnou součástí stanoviska č. 5001855655 ze dne 17.01.2019.

Provozovatel DS: GasNet, s.r.o.; Stavebník: Správa a údržba silnic Pardubického kraje , Doubravice č.p. 98 , 53353 Pardubice. K.ú.: Veská , Lány u Dašic.

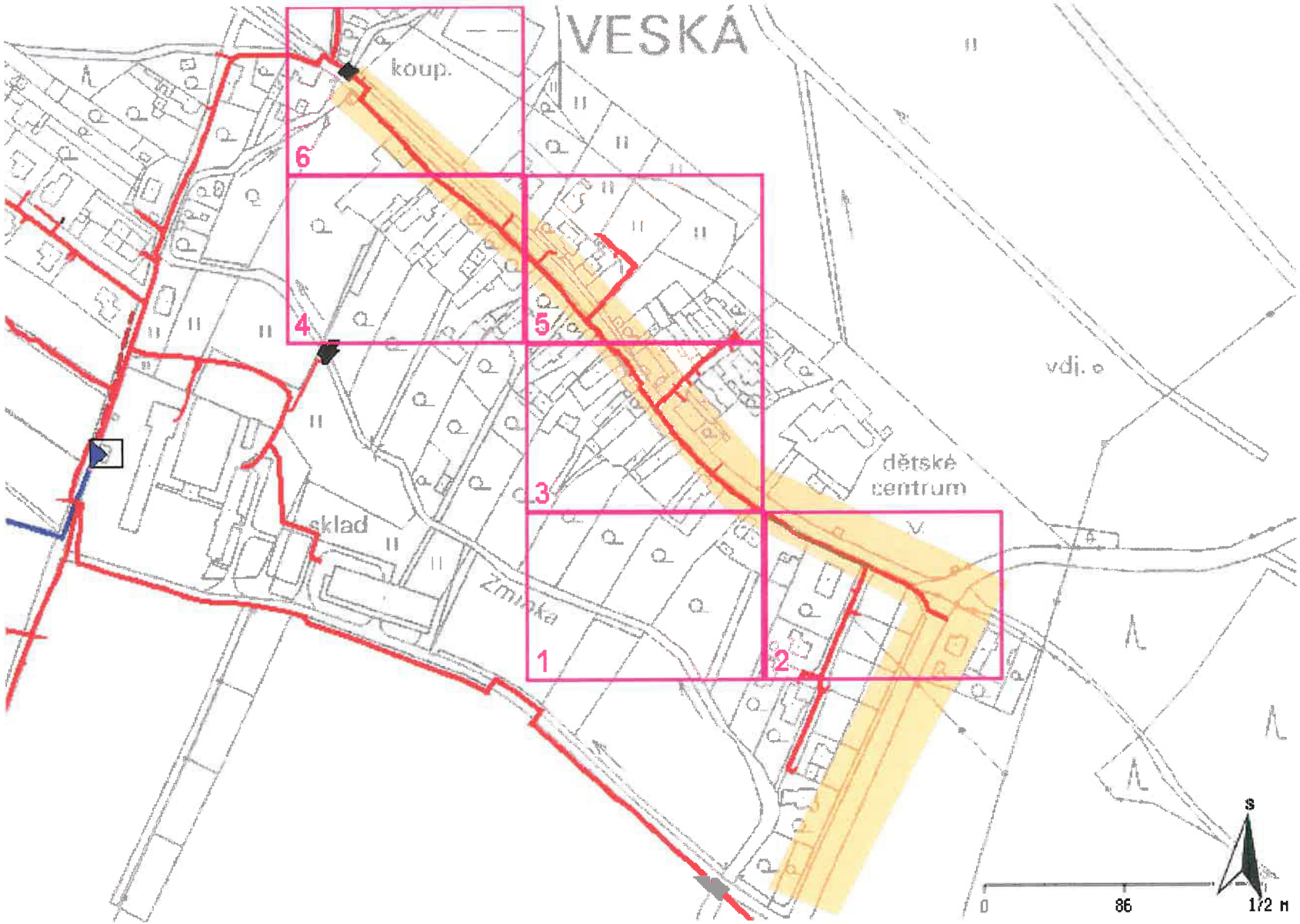

Legenda:

	linie plynovodu
	NTL
	STL
	VTL
	VVTL
	nefunkční
	plánovaná stavba před realizací
	ve výstavbě, neuvedeno do provozu
	regulační stanice
	ochranné zařízení
	kabel
	elektropřípojka
	kabel protikorozní ochrany
	anodové uzemnění
	stanice katodové ochrany
	pásmo vlivu anodového uzemnění SKAO

Příloha: Detailní zákres plynárenského zařízení. Tato příloha je nedílnou součástí stanoviska č. 5001855655 ze dne 17.01.2019.

Provozovatel DS: GasNet, s.r.o.; Stavebník: Správa a údržba silnic Pardubického kraje , Doubravice č.p. 98 , 53353 Pardubice. K.ú.: Veská , Lány u Dašic.

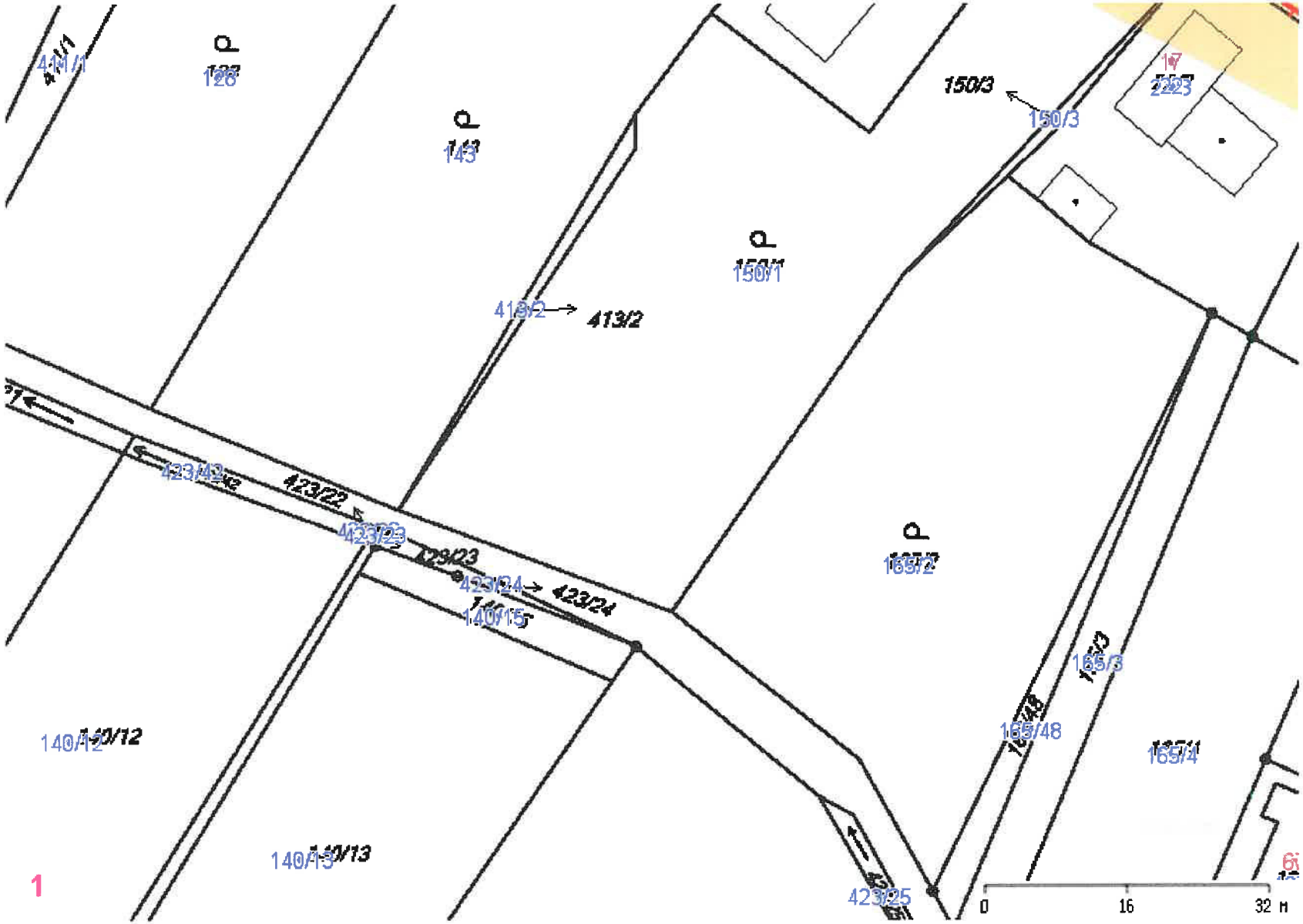

Legenda:

	linie plynovodu
	NTL
	STL
	VTL
	VVTL
	nefunkční
	plánovaná stavba před realizací
	ve výstavbě, neuvedeno do provozu
	regulační stanice
	ochranné zařízení
	kabel
	elektropřípojka
	kabel protikorozní ochrany
	anodové uzemnění
	stanice katodové ochrany
	pásmo vlivu anodového uzemnění SKAO

Příloha: Detailní zákres plynárenského zařízení. Tato příloha je nedílnou součástí stanoviska č. 5001855655 ze dne 17.01.2019.

Provozovatel DS: GasNet, s.r.o.; Stavebník: Správa a údržba silnic Pardubického kraje , Doubravice č.p. 98 , 53353 Pardubice. K.ú.: Veská , Lány u Dašic.

Legenda:

	linie plynovodu
	NTL
	STL
	VTL
	VVTL
	nefunkční
	plánovaná stavba před realizací
	ve výstavbě, neuvedeno do provozu
	regulační stanice
	ochranné zařízení
	kabel
	elektropřípojka
	kabel protikorozní ochrany
	anodové uzemnění
	stanice katodové ochrany
	pásmo vlivu anodového uzemnění SKAO

Příloha: Detailní zákres plynárenského zařízení. Tato příloha je nedílnou součástí stanoviska č. 5001855655 ze dne 17.01.2019.

Provozovatel DS: GasNet, s.r.o.; Stavebník: Správa a údržba silnic Pardubického kraje , Doubravice č.p. 98 , 53353 Pardubice. K.ú.: Veská , Lány u Dašic.

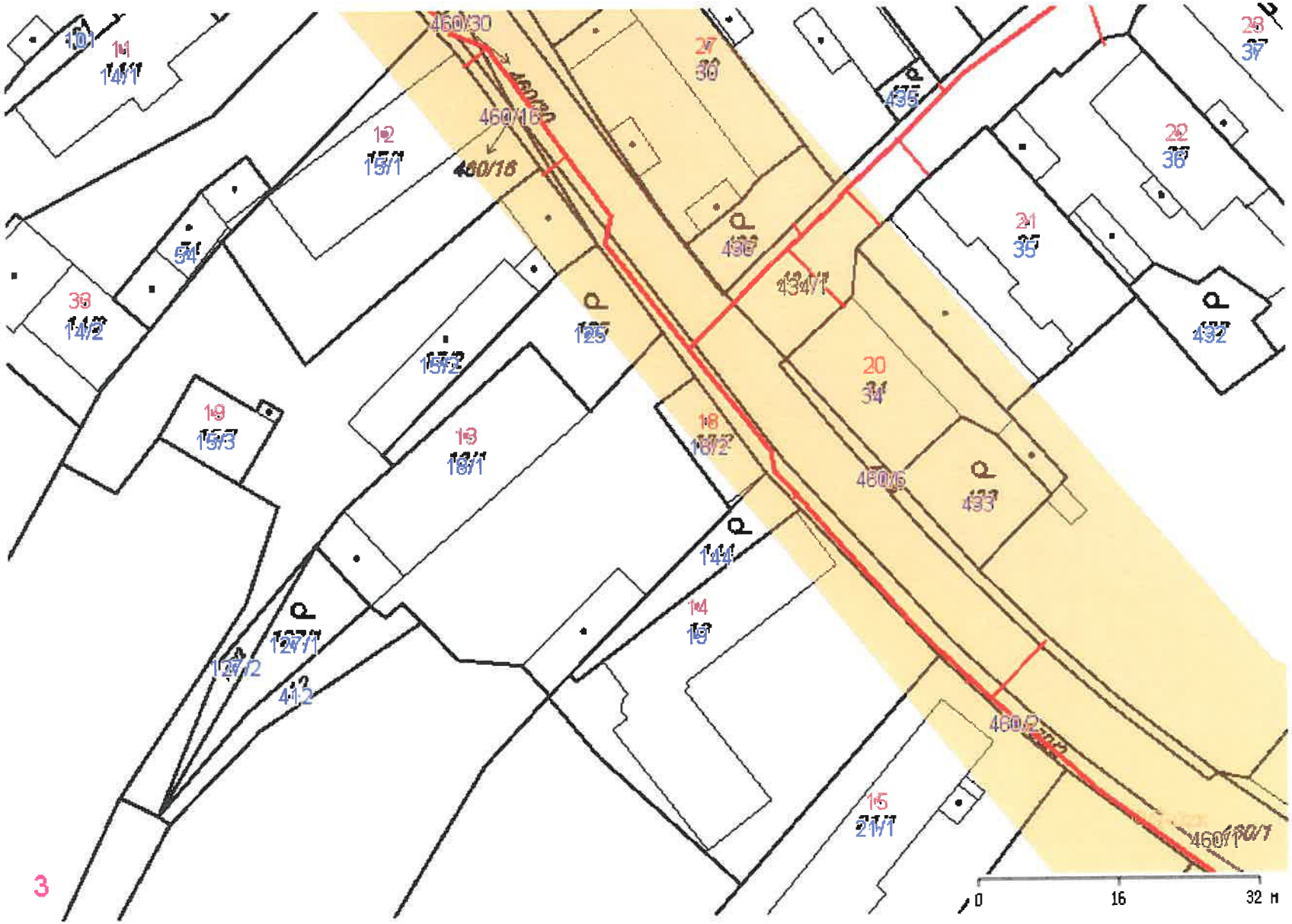

Legenda:

	linie plynovodu
	NTL
	STL
	VTL
	VVTL
	nefunkční
	plánovaná stavba před realizací
	ve výstavbě, neuvedeno do provozu
	regulační stanice
	ochranné zařízení
	kabel
	elektropřípojka
	kabel protikorozní ochrany
	anodové uzemnění
	stanice katodové ochrany
	pásmo vlivu anodového uzemnění SKAO

Příloha: Detailní zákres plynárenského zařízení. Tato příloha je nedílnou součástí stanoviska č. 5001855655 ze dne 17.01.2019.

Provozovatel DS: GasNet, s.r.o.; Stavebník: Správa a údržba silnic Pardubického kraje , Doubravice č.p. 98 , 53353 Pardubice. K.ú.: Veská , Lány u Dašic.

Legenda:

	linie plynovodu
	NTL
	STL
	VTL
	VVTL
	nefunkční
	plánovaná stavba před realizací
	ve výstavbě, neuvedeno do provozu
	regulační stanice
	ochranné zařízení
	kabel
	elektropřípojka
	kabel protikorozní ochrany
	anodové uzemnění
	stanice katodové ochrany
	pásmo vlivu anodového uzemnění SKAO

Příloha: Detailní zákres plynárenského zařízení. Tato příloha je nedílnou součástí stanoviska č. 5001855655 ze dne 17.01.2019.

Provozovatel DS: GasNet, s.r.o.; Stavebník: Správa a údržba silnic Pardubického kraje , Doubravice č.p. 98 , 53353 Pardubice. K.ú.: Veská , Lány u Dašic.

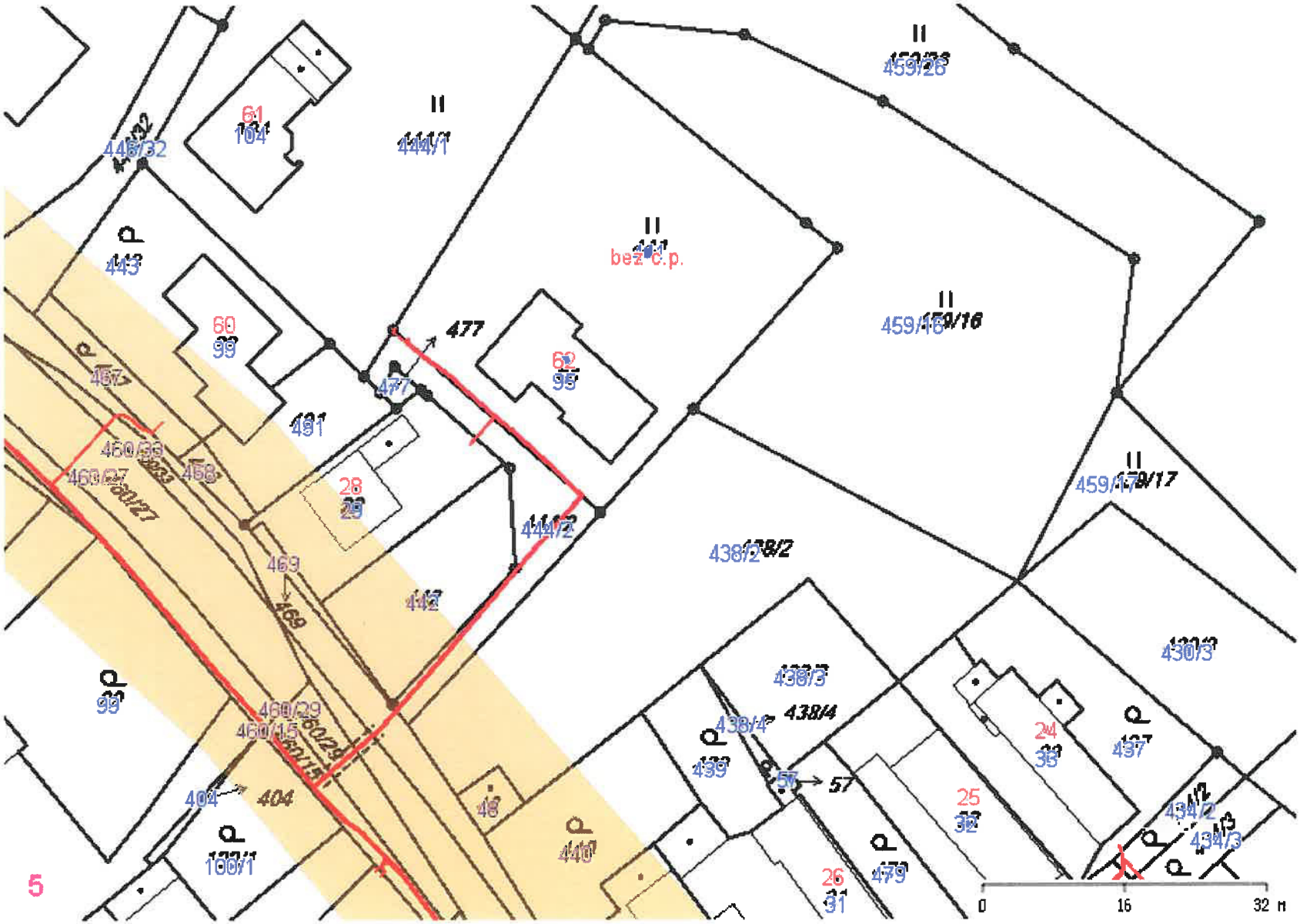

Legenda:

	linie plynovodu
	NTL
	STL
	VTL
	VVTL
	nefunkční
	plánovaná stavba před realizací
	ve výstavbě, neuvedeno do provozu
	regulační stanice
	ochranné zařízení
	kabel
	elektropřípojka
	kabel protikorozní ochrany
	anodové uzemnění
	stanice katodové ochrany
	pásmo vlivu anodového uzemnění SKAO

Příloha: Detailní zákres plynárenského zařízení. Tato příloha je nedílnou součástí stanoviska č. 5001855655 ze dne 17.01.2019.

Provozovatel DS: GasNet, s.r.o.; Stavebník: Správa a údržba silnic Pardubického kraje , Doubravice č.p. 98 , 53353 Pardubice. K.ú.: Veská , Lány u Dašic.

DISTRIBUCE

PRODIN a.s.

NAŠE ZNAČKA
0101094472

VYŘÍZENO DNE
11.04.2019

Sdělení o existenci energetického zařízení, sítě pro elektronickou komunikaci nebo zařízení technické infrastruktury v majetku společnosti ČEZ Distribuce, a. s., pro akci:

Rekonstrukce silnice III/32243 Veská

Vážený zákazníku,

Na základě Vaší žádosti 0101094472 ze dne 11.04.2019 Vám zasíláme sdělení o existenci energetického zařízení, sítě pro elektronickou komunikaci nebo zařízení technické infrastruktury v majetku společnosti ČEZ Distribuce, a. s., ve Vámi vymezeném zájmovém území.

Dovolujeme si Vás upozornit, že **sdělení nenahrazuje** vyjádření provozovatele distribuční soustavy k projektové dokumentaci pro územní nebo stavební řízení, k připojení nového odběru, zdroje elektrické energie nebo k navýšení rezervovaného příkonu a výkonu a s výjimkou havárií ani souhlas s činností v ochranném pásmu.
Toto sdělení je platné do 11.10.2019 a je jedním z podkladů pro zpracování projektové dokumentace, pokud je taková dokumentace zpracovávána.

V majetku ČEZ Distribuce, a. s., se na Vámi uvedeném zájmovém území nachází nebo ochranným pásmem zasahuje energetické zařízení typu:

	síť NN	síť VN	síť VVN
Podzemní síť	střet		
Nadzemní síť	střet	střet	

Stanice	střet

V majetku ČEZ Distribuce, a. s., se na Vámi uvedeném zájmovém území nachází nebo ochranným pásmem zasahuje síť pro elektronickou komunikaci typu:

	síť pro elektronickou komunikaci
Podzemní síť	
Nadzemní síť	

Zařízení technické infrastruktury zahrnuje zejména vodovodní, kanalizační a plynové přípojky pro objekty ČEZ Distribuce a. s., a dále pak další podzemní a nadzemní zařízení sloužící pro provoz distribuční sítě. V majetku ČEZ Distribuce, a. s., se na Vámi uvedeném zájmovém území nachází nebo ochranným pásmem zasahuje zařízení technické infrastruktury:

	zařízení technické infrastruktury
Nadzemní nebo podzemní	

Energetické zařízení (mimo nadzemních sítí NN), zařízení sítě pro elektronickou komunikaci a zařízení technické infrastruktury je chráněno ochranným pásmem podle § 46 zákona č. 458/2000 Sb., o podmínkách podnikání a o výkonu státní správy v energetických odvětvích a o změně některých zákonů (energetický zákon), ve znění pozdějších předpisů. Přibližný průběh tras energetických zařízení, sítě pro elektronickou komunikaci (v trase kabelového vedení může být uloženo několik kabelů energetických i komunikačních) a tras zařízení technické infrastruktury zasíláme v příloze tohoto dopisu.

V případě existence **podzemních** energetických zařízení, sítě pro elektronickou komunikaci nebo zařízení technické infrastruktury je povinností stavebníka alespoň 14 dní před započetím zemních prací požádat telefonicky na 800 850 860 nebo e-mailem na info@cezdistribuce.cz o tzv. **vytyčení trasy podzemního zařízení**, sítě pro elektronickou komunikaci nebo zařízení technické infrastruktury. O vytyčení lze požádat pouze na základě vydaného sdělení o existenci energetického zařízení, sítě pro elektronickou komunikaci nebo zařízení technické infrastruktury, a to (mimo havárií) nejpozději 30 dní před koncem jeho platnosti.

Dojde-li k obnažení podzemního vedení nebo k poškození energetického zařízení, sítě pro elektronickou komunikaci nebo zařízení se sítí pro elektronickou komunikaci související nebo zařízení technické infrastruktury ve vlastnictví ČEZ Distribuce, a. s., nahlaste nám prosím tuto skutečnost bezodkladně jako poruchu na bezplatnou linku 800 850 860.

Pokud uvažovaná **akce nebo činnost zasáhne do ochranného pásma** nadzemních vedení, trafostanic nebo sítě pro elektronickou komunikaci, popř. bude po vytyčení zjištěno, že zasahuje do ochranného pásma podzemních energetických zařízení nebo zařízení pro elektronickou komunikaci, je nutné písemně požádat společnost ČEZ Distribuce, a. s., o souhlas s činností v ochranném pásmu (formulář je k dispozici na www.cezdistribuce.cz v části Formuláře / Činnosti v ochranných pásmech, kontaktní údaje pro podání Vaší žádosti naleznete v zápatí). Jestliže uvažovaná akce vyvolá potřebu dílčí změny trasy vedení nebo přemístění některých prvků energetického zařízení nebo sítě pro elektronickou komunikaci včetně souvisejícího zařízení, je nutné včas společnost ČEZ Distribuce, a. s., požádat o přeložku zařízení podle § 47 energetického zákona.

Zároveň Vás upozorňujeme, že v zájmovém území se může nacházet taktéž energetické zařízení, síť pro elektronickou komunikaci nebo zařízení technické infrastruktury, které není v majetku společnosti ČEZ Distribuce, a. s.

V souvislosti s výše uvedeným si Vás dovolujeme upozornit, že uvedené sdělení včetně jeho příloh obsahuje skutečnosti tvořící obchodní tajemství společnosti ČEZ Distribuce, a. s. Poskytnuté informace jsou dále také důvěrnými informacemi a obchodně citlivými informacemi společnosti ČEZ Distribuce, a. s. Z výše uvedených důvodů si Vás proto společnost ČEZ Distribuce, a. s., dovoluje upozornit, že s poskytnutými informacemi je potřeba nakládat dle platných právních předpisů, v opačném případě se vystavujete postihu ve smyslu platné právní úpravy. V této souvislosti si Vás dále dovolujeme upozornit, že požadované informace nesmí být předány, sděleny, využity, zpřístupněny, či jiným způsobem postoupeny na jakoukoli třetí osobu bez předchozího prokazatelného souhlasu společnosti ČEZ Distribuce, a. s. Informace o existenci energetického zařízení, sítě pro elektronickou komunikaci a zařízení technické infrastruktury mohou být využity pouze pro účel, pro který byly vyžádány.

S pozdravem

ČEZ Distribuce, a. s.
Děčín, Děčín IV-Podmokly
Teplická 874/8
PSČ 405 02
IČ: 24729035

Přílohy

1. Situační výkres zájmového území
2. Podmínky pro provádění činností v ochranných pásmech energetických zařízení, sítě pro elektronickou komunikaci a zařízení technické infrastruktury

DISTRIBUCE

Platí pouze se sdělením číslo 0101094472.

Zakreslené polohy zařízení v příloze jsou pouze informativní.

Situační výkres zájmového území (klad mapových listů)

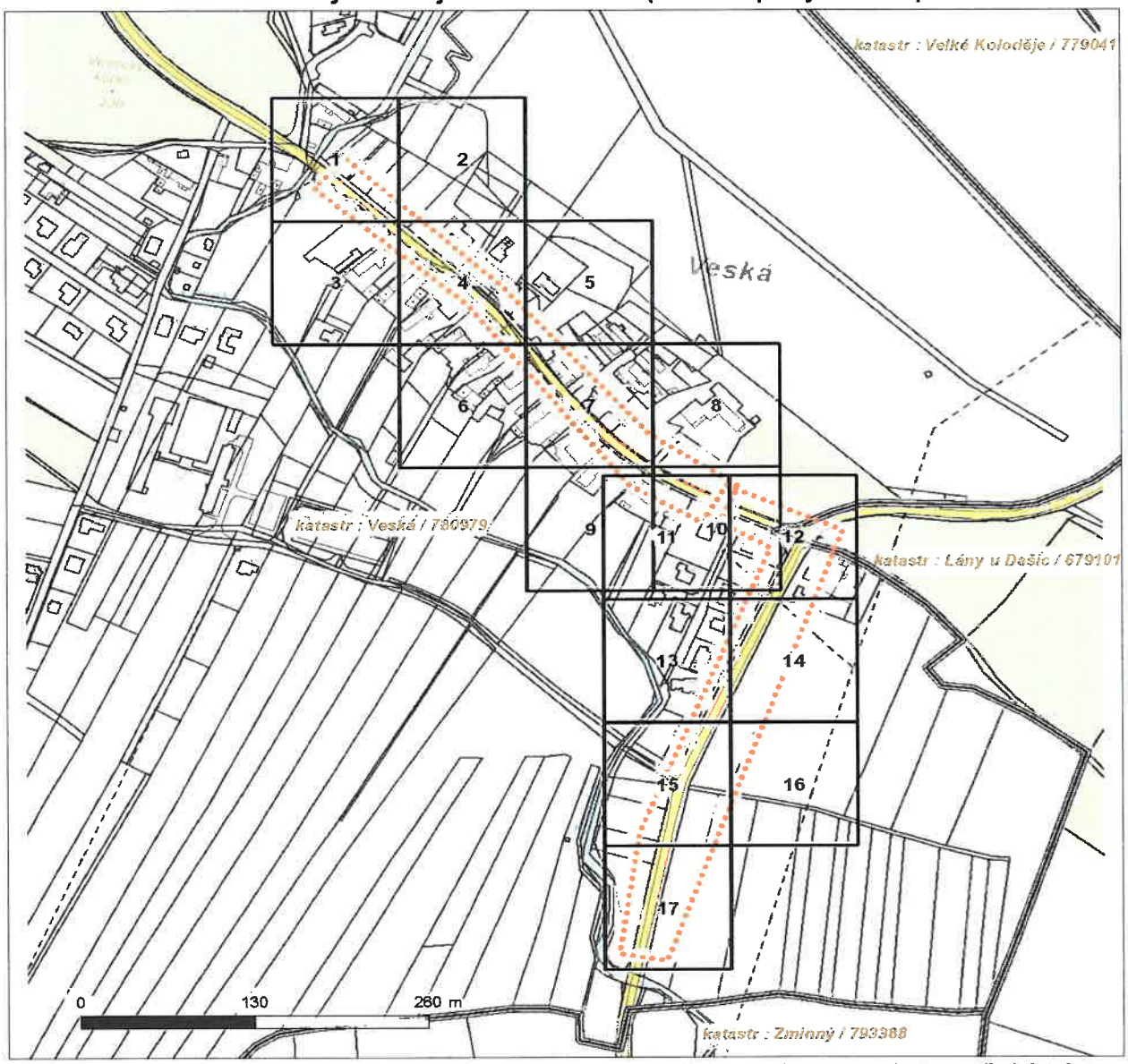

Není-li zobrazena katastrální mapa, zadejte žádost znovu. Katastrální mapa je generována prostřednictvím externí WMS služby, jejíž provoz nezajišťuje společnost ČEZ Distribuce, a. s.

LEGENDA

- Podzemní vedení NN do 1 kV
- Nadzemní vedení NN do 1 kV
- Podzemní vedení VN do 35 kV
- Nadzemní vedení VN do 35 kV
- Podzemní vedení VVN 110 kV
- Nadzemní vedení VVN 110 kV
- NN přívod odběratele
- Zařízení technické infrastruktury
- Cizí energetické vedení
- Zájmové území
- TS Stanice do 52 kV - stožárová
- TS Stanice do 52 kV - zděná
- TR Transformovna (nad 52 kV)
- Probíhající investice ČEZ Distribuce
- TS Stanice ČEZ Distribuce ve výstavbě
- Zařízení ČEZ Distribuce ve výstavbě
- Hranice katastrálního území
- Nadzemní síť pro elektronickou komunikaci
- Podzemní síť pro elektronickou komunikaci
- HDPE trubka

Souběhy sítí pro elektronickou komunikaci s energetickými sítěmi:

- Souběh s podzemním vedením NN do 1 kV
- Souběh s nadzemním vedením NN do 1 kV
- Souběh s podzemním vedením VN do 35 kV
- Souběh s nadzemním vedením VN do 35 kV
- Souběh s podzemním vedením VVN 110 kV
- Souběh s nadzemním vedením VVN 110 kV

DISTRIBUCE

Platí pouze se sdělením číslo 0101094472.

Zakreslené polohy zařízení v příloze jsou pouze informativní.

Situační výkres - list 1

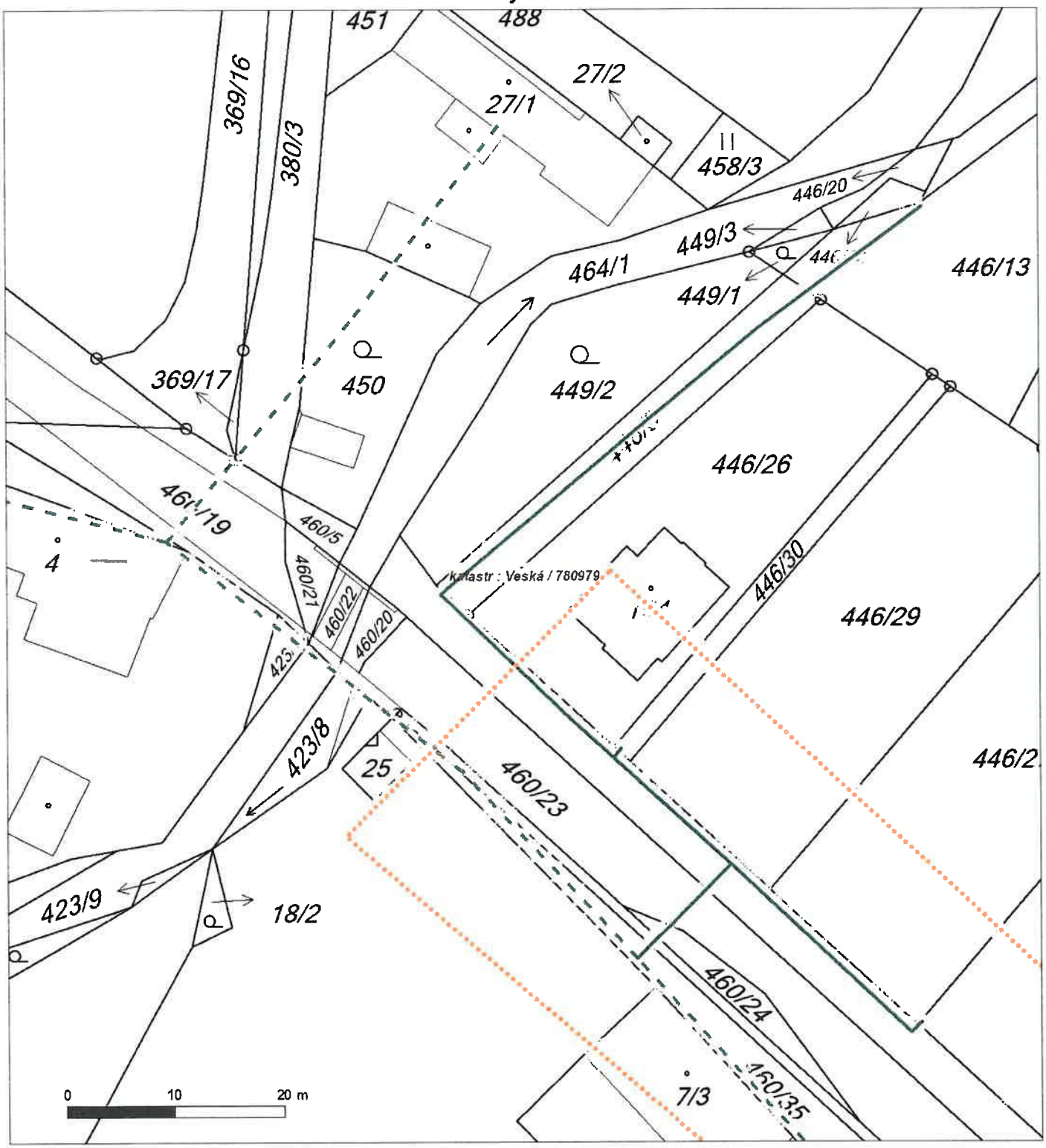

Není-li zobrazena katastrální mapa, zadejte žádost znovu. Katastrální mapa je generována prostřednictvím externí WMS služby, jejíž provoz nezajišťuje společnost ČEZ Distribuce, a. s.

DISTRIBUCE

Platí pouze se sdělením číslo 0101094472.
Zakreslené polohy zařízení v příloze jsou pouze informativní.

Situační výkres - list 2

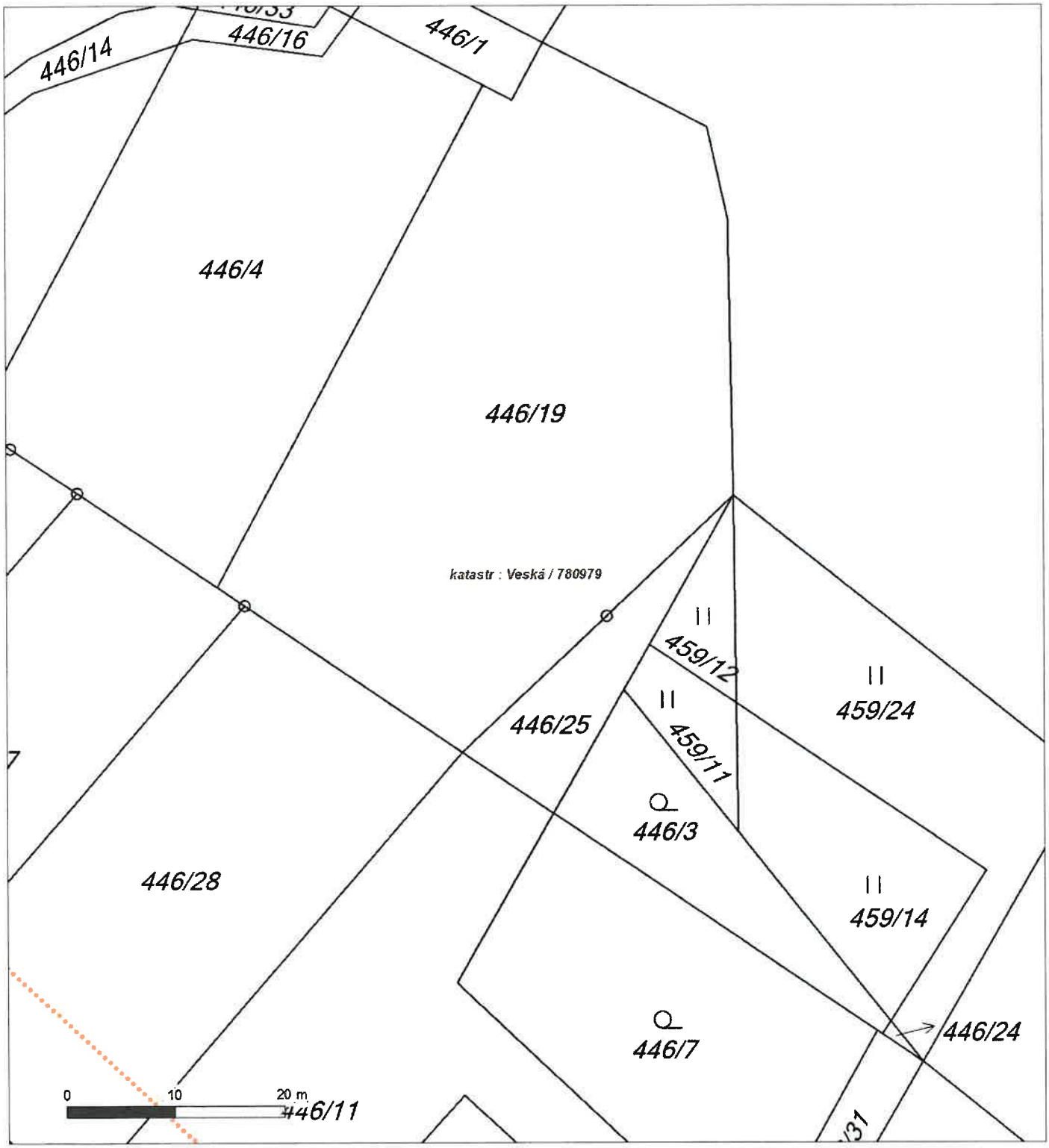

Není-li zobrazena katastrální mapa, zadejte žádost znovu. Katastrální mapa je generována prostřednictvím externí WMS služby, jejíž provoz nezajišťuje společnost ČEZ Distribuce, a. s.

DISTRIBUCE

Platí pouze se sdělením číslo 0101094472.

Zakreslené polohy zařízení v příloze jsou pouze informativní.

Situační výkres - list 3

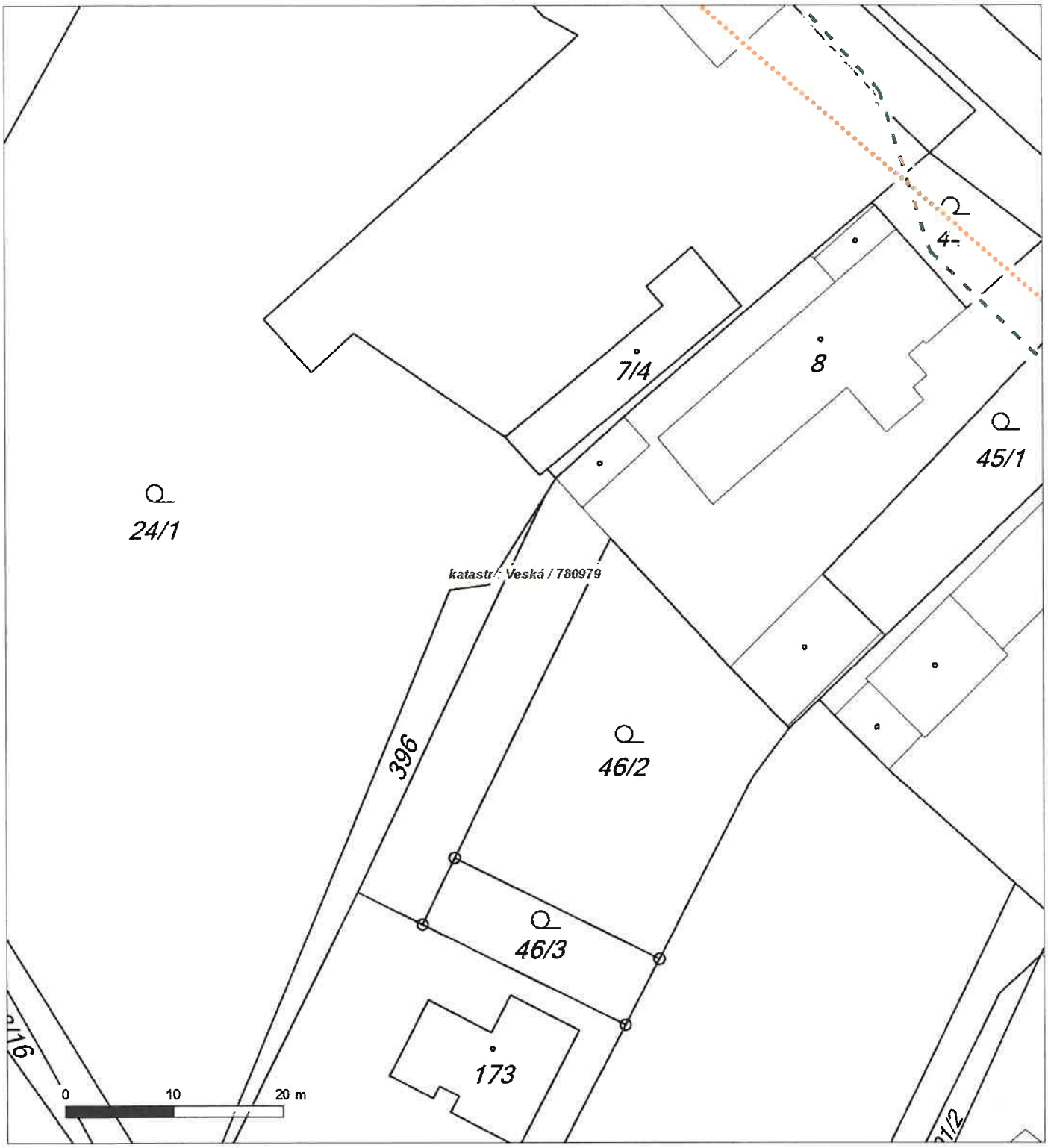

Není-li zobrazena katastrální mapa, zadejte žádost znovu. Katastrální mapa je generována prostřednictvím externí WMS služby, jejíž provoz nezajišťuje společnost ČEZ Distribuce, a. s.

DISTRIBUCE

Platí pouze se sdělením číslo 0101094472.

Zakreslené polohy zařízení v příloze jsou pouze informativní.

Situační výkres - list 4

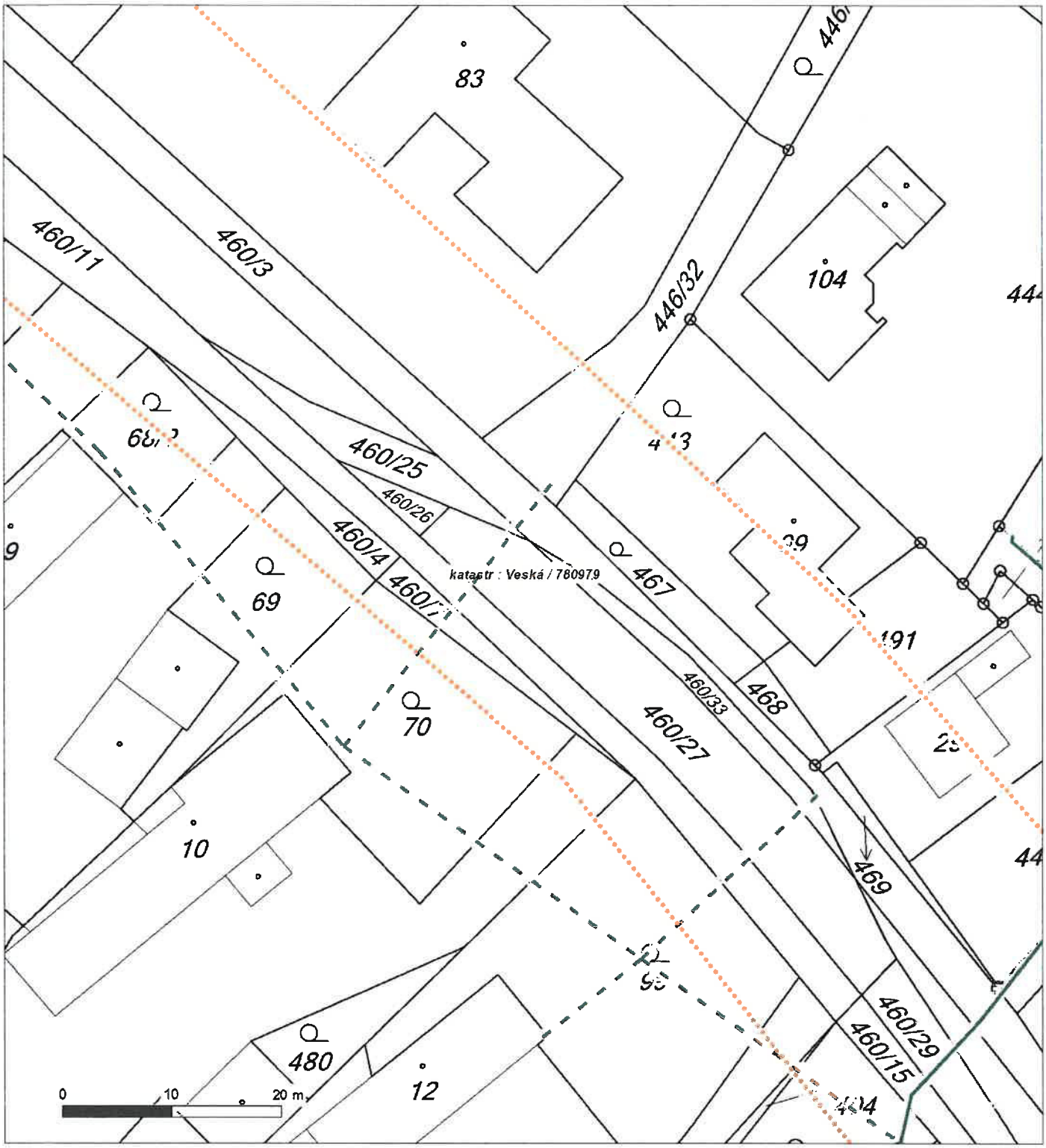

Není-li zobrazena katastrální mapa, zadejte žádost znovu. Katastrální mapa je generována prostřednictvím externí WMS služby, jejíž provoz nezajišťuje společnost ČEZ Distribuce, a. s.

DISTRIBUCE

Platí pouze se sdělením číslo 0101094472.
Zakreslené polohy zařízení v příloze jsou pouze informativní.

Situační výkres - list 5

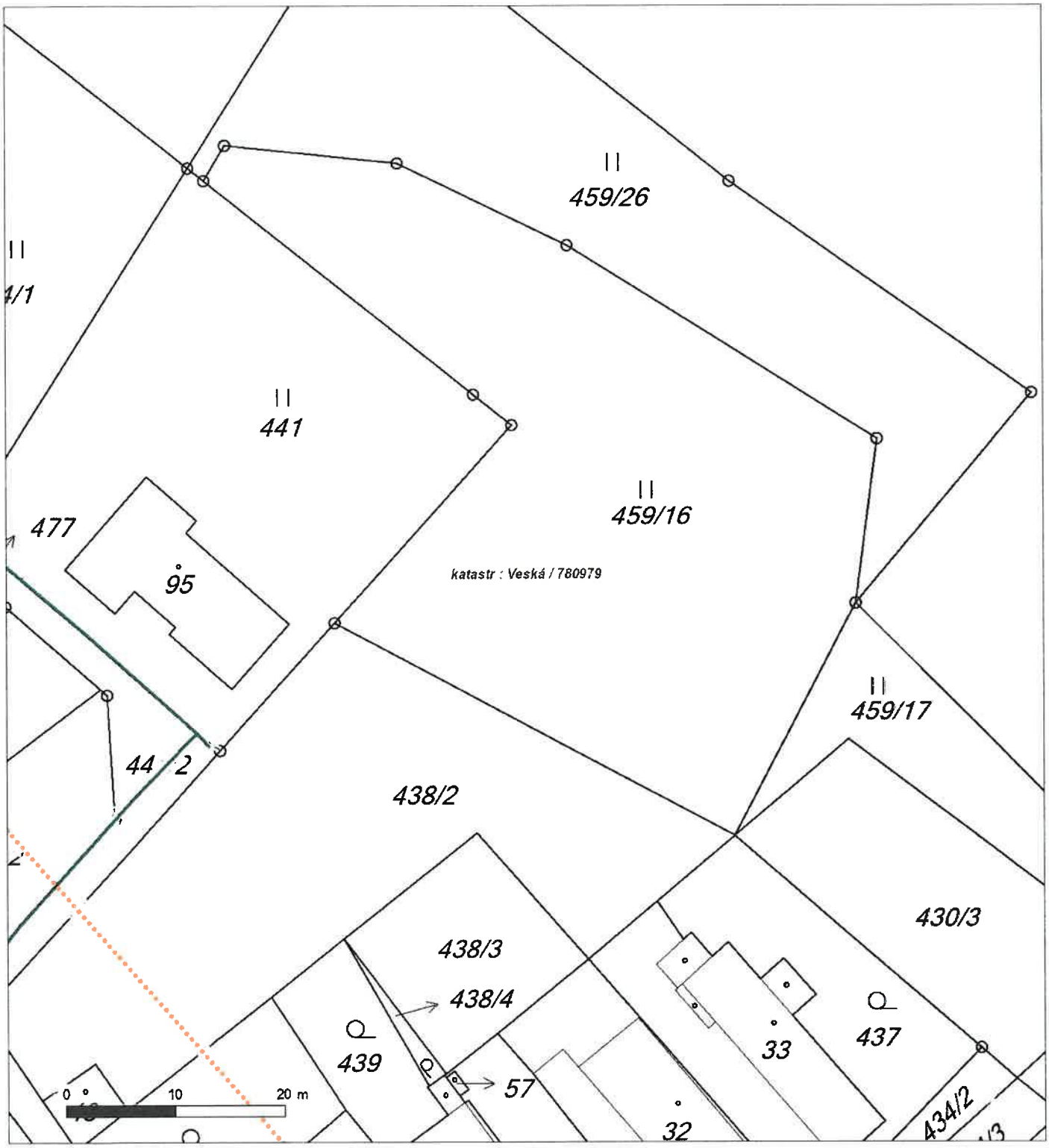

Není-li zobrazena katastrální mapa, zadejte žádost znovu. Katastrální mapa je generována prostřednictvím externí WMS služby, jejíž provoz nezajišťuje společnost ČEZ Distribuce, a. s.

DISTRIBUCE

Platí pouze se sdělením číslo 0101094472.
Zakreslené polohy zařízení v příloze jsou pouze informativní.

Situační výkres - list 6

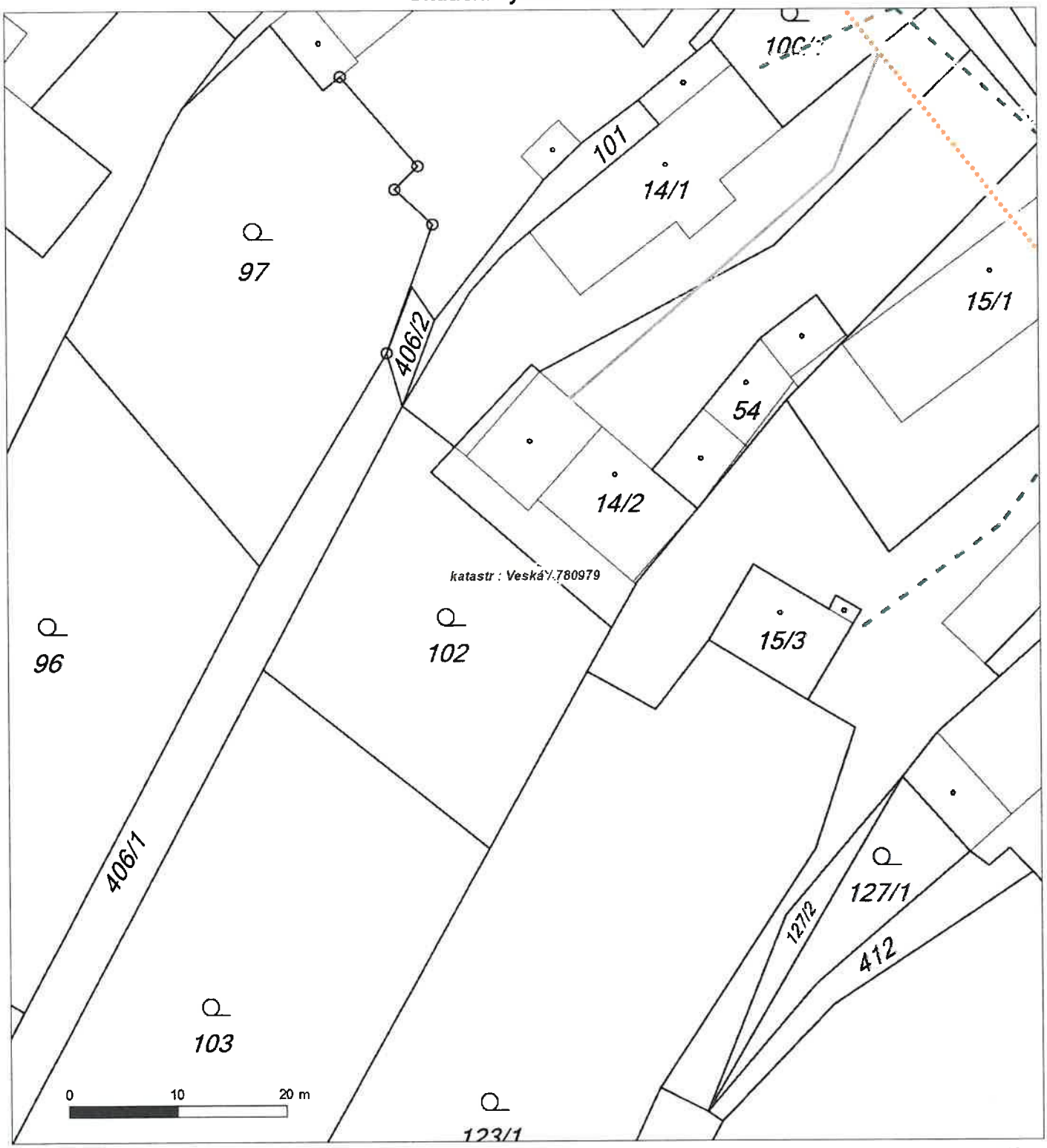

Není-li zobrazena katastrální mapa, zadejte žádost znovu. Katastrální mapa je generována prostřednictvím externí WMS služby, jejíž provoz nezajišťuje společnost ČEZ Distribuce, a. s.

DISTRIBUCE

Platí pouze se sdělením číslo 0101094472.

Zakreslené polohy zařízení v příloze jsou pouze informativní.

Situační výkres - list 7

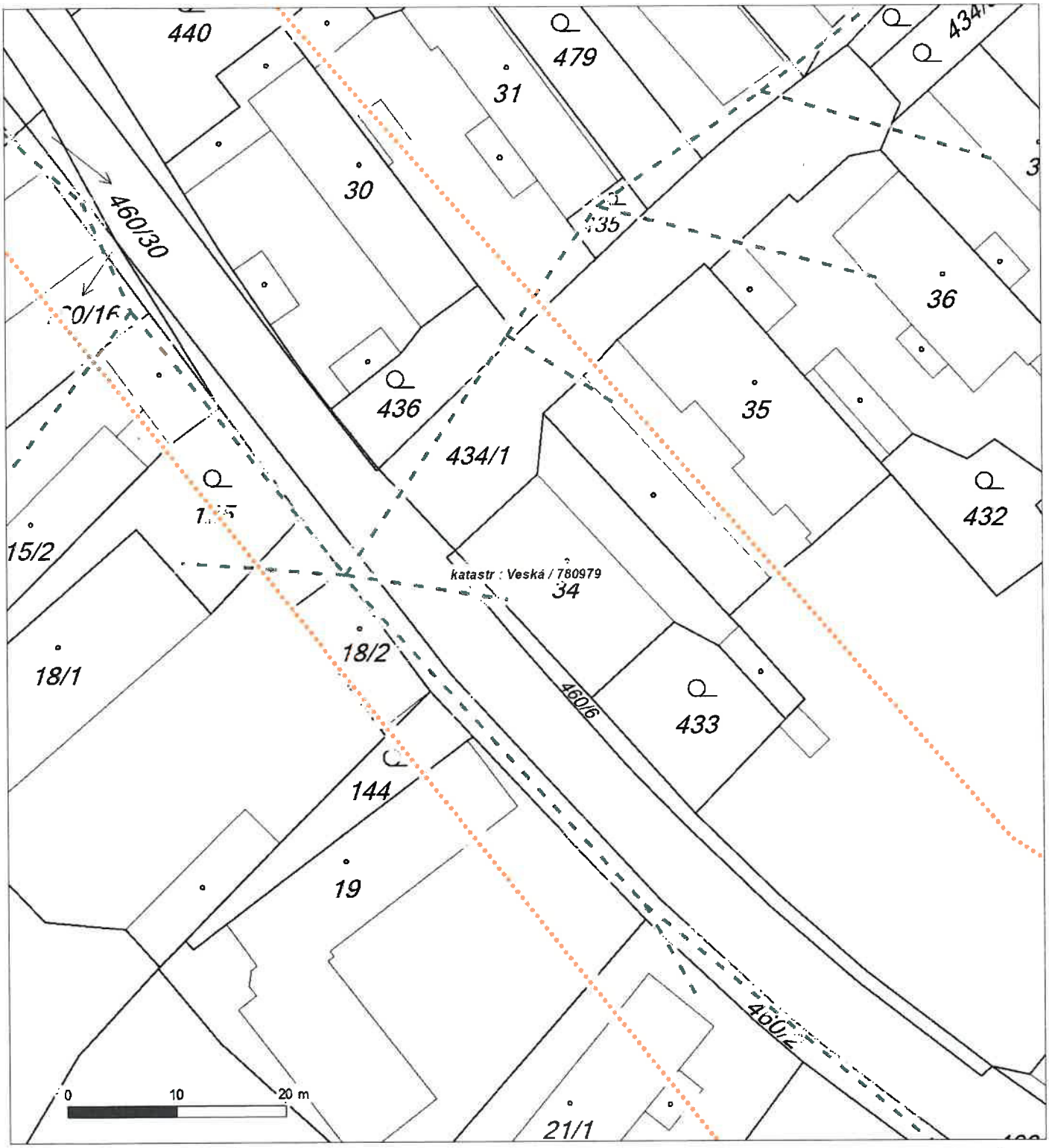

Není-li zobrazena katastrální mapa, zadejte žádost znovu. Katastrální mapa je generována prostřednictvím externí WMS služby, jejíž provoz nezajišťuje společnost ČEZ Distribuce, a. s.

DISTRIBUCE

Platí pouze se sdělením číslo 0101094472.
Zakreslené polohy zařízení v příloze jsou pouze informativní.

Situační výkres - list 8

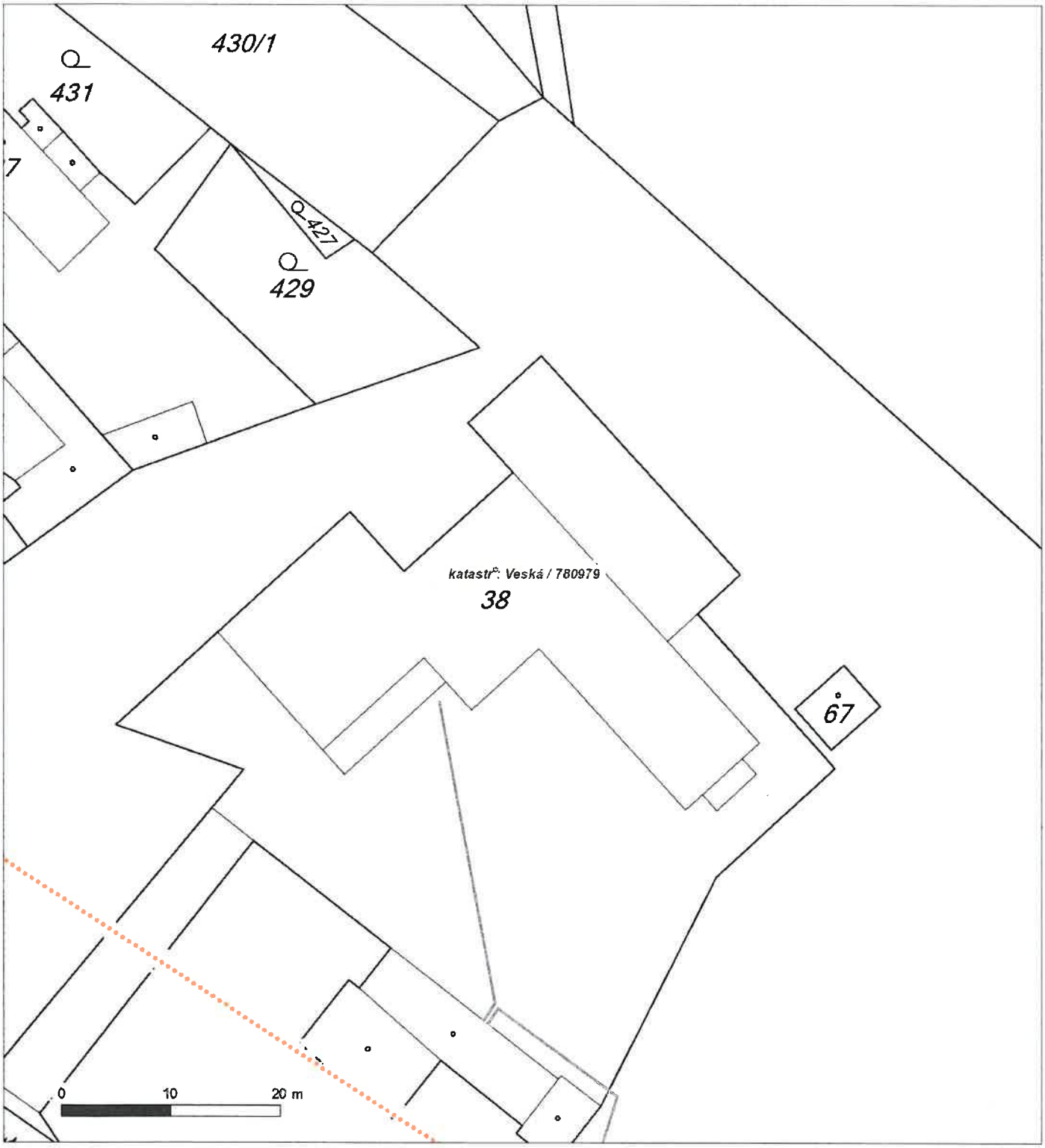

Není-li zobrazena katastrální mapa, zadejte žádost znovu. Katastrální mapa je generována prostřednictvím externí WMS služby, jejíž provoz nezajišťuje společnost ČEZ Distribuce, a. s.

DISTRIBUCE

Platí pouze se sdělením číslo 0101094472.
Zakreslené polohy zařízení v příloze jsou pouze informativní.

Situační výkres - list 9

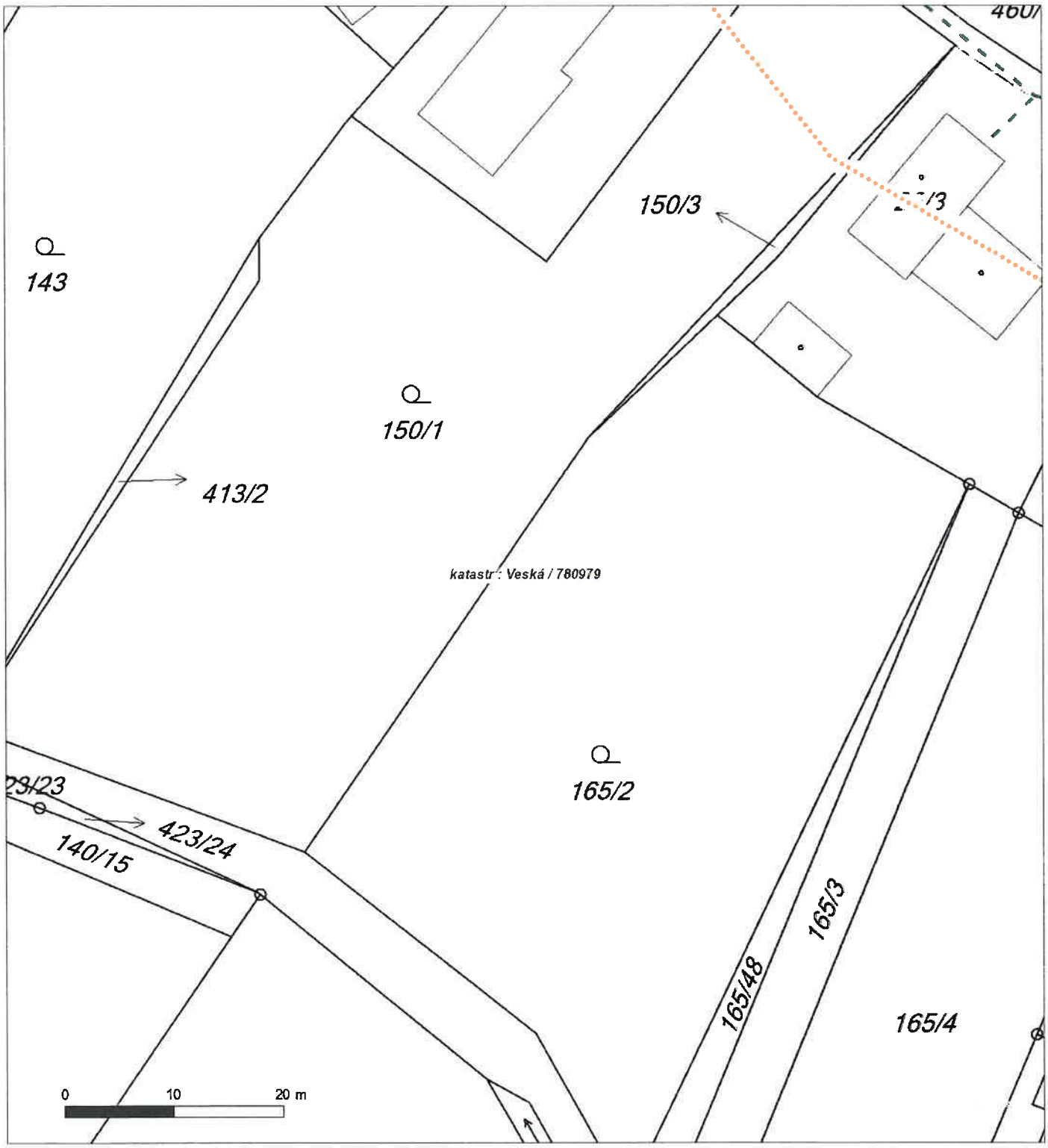

Není-li zobrazena katastrální mapa, zadejte žádost znovu. Katastrální mapa je generována prostřednictvím externí WMS služby, jejíž provoz nezajišťuje společnost ČEZ Distribuce, a. s.

DISTRIBUCE

Platí pouze se sdělením číslo 0101094472.
Zakreslené polohy zařízení v příloze jsou pouze informativní.

Situační výkres - list 10

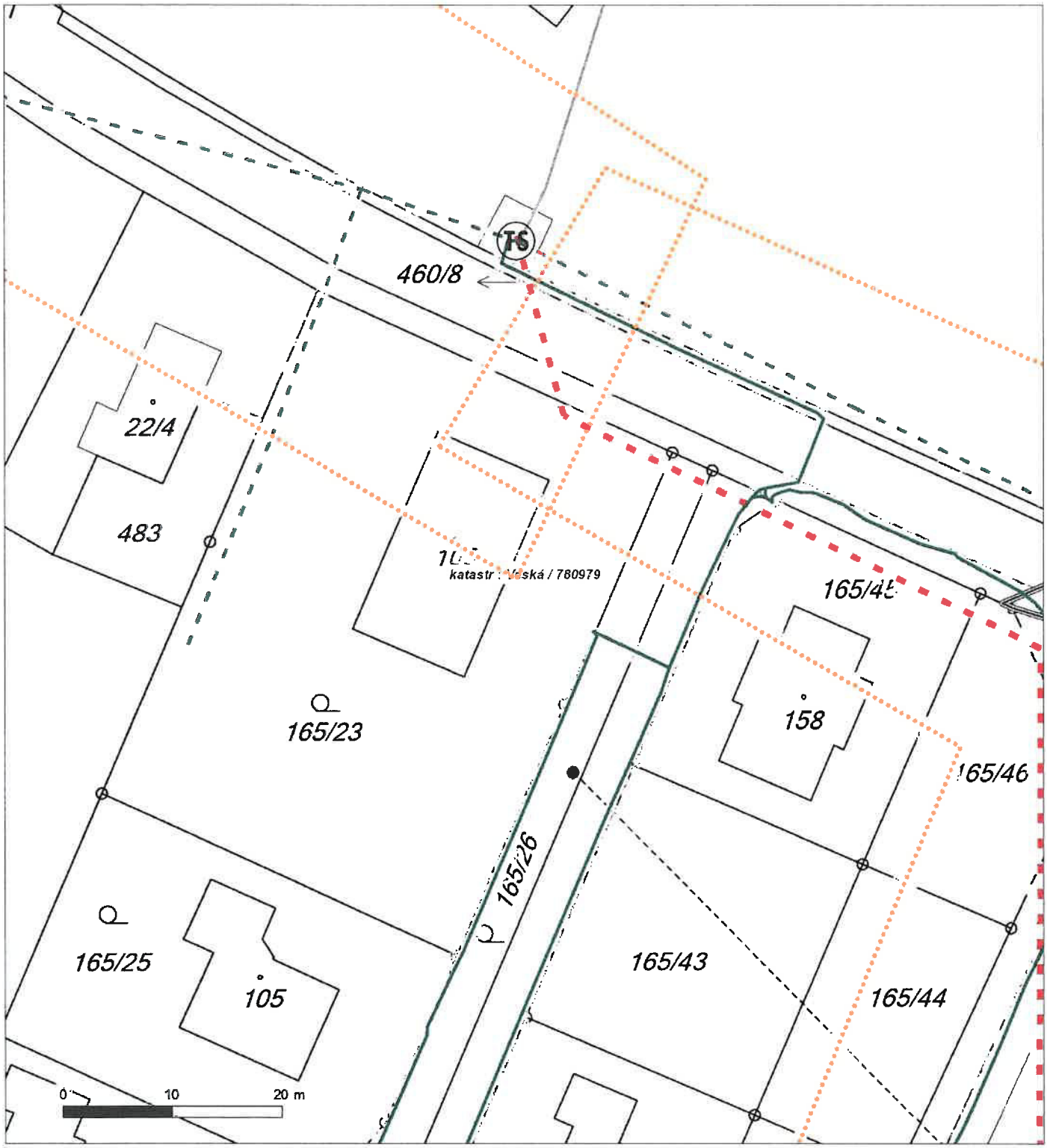

Není-li zobrazena katastrální mapa, zadejte žádost znovu. Katastrální mapa je generována prostřednictvím externí WMS služby, jejíž provoz nezajišťuje společnost ČEZ Distribuce, a. s.

DISTRIBUCE

Platí pouze se sdělením číslo 0101094472.
Zakreslené polohy zařízení v příloze jsou pouze informativní.

Situační výkres - list 11

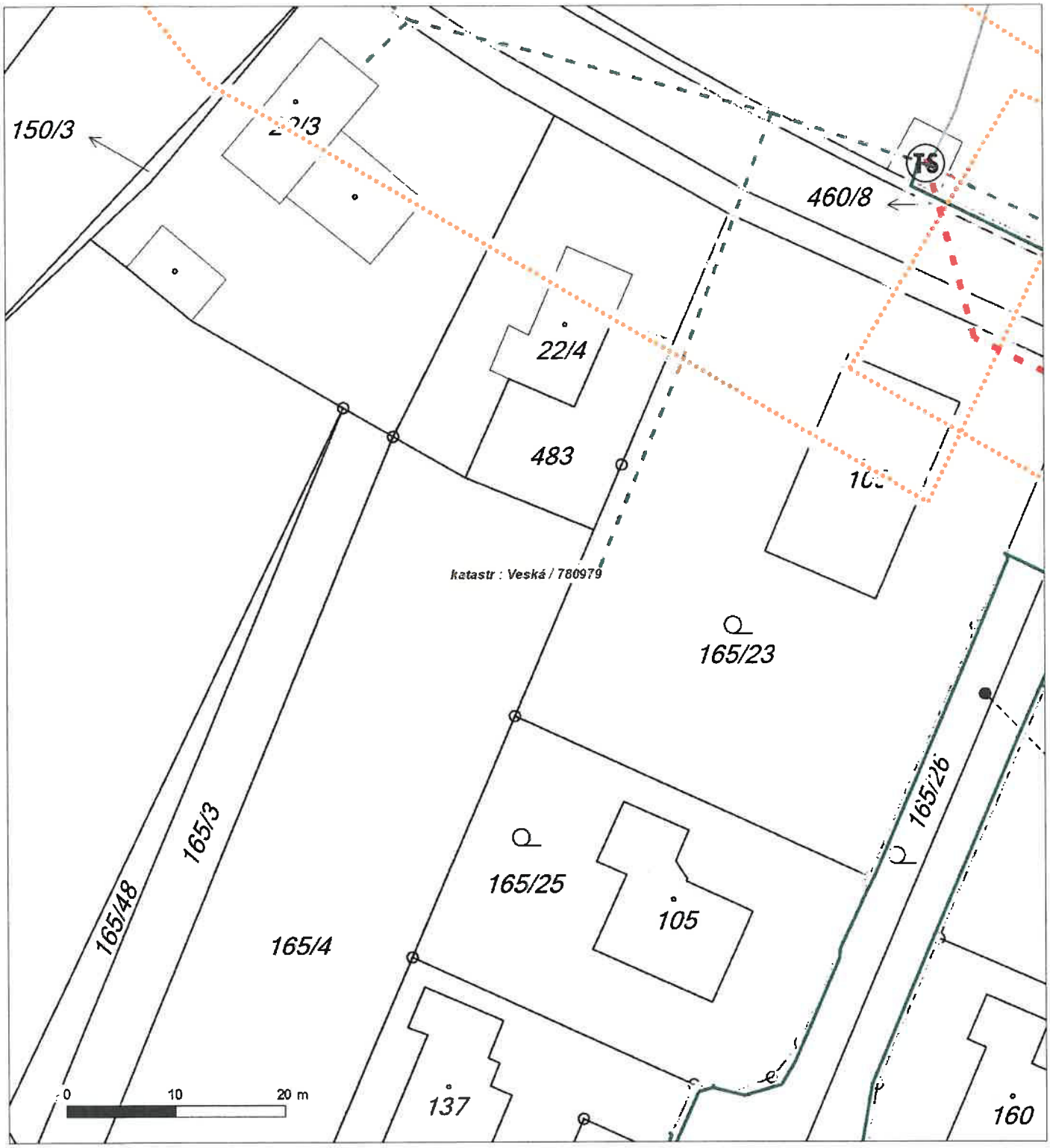

Není-li zobrazena katastrální mapa, zadejte žádost znovu. Katastrální mapa je generována prostřednictvím externí WMS služby, jejíž provoz nezajišťuje společnost ČEZ Distribuce, a. s.

DISTRIBUCE

Platí pouze se sdělením číslo 0101094472.
Zakreslené polohy zařízení v příloze jsou pouze informativní.

Situační výkres - list 12

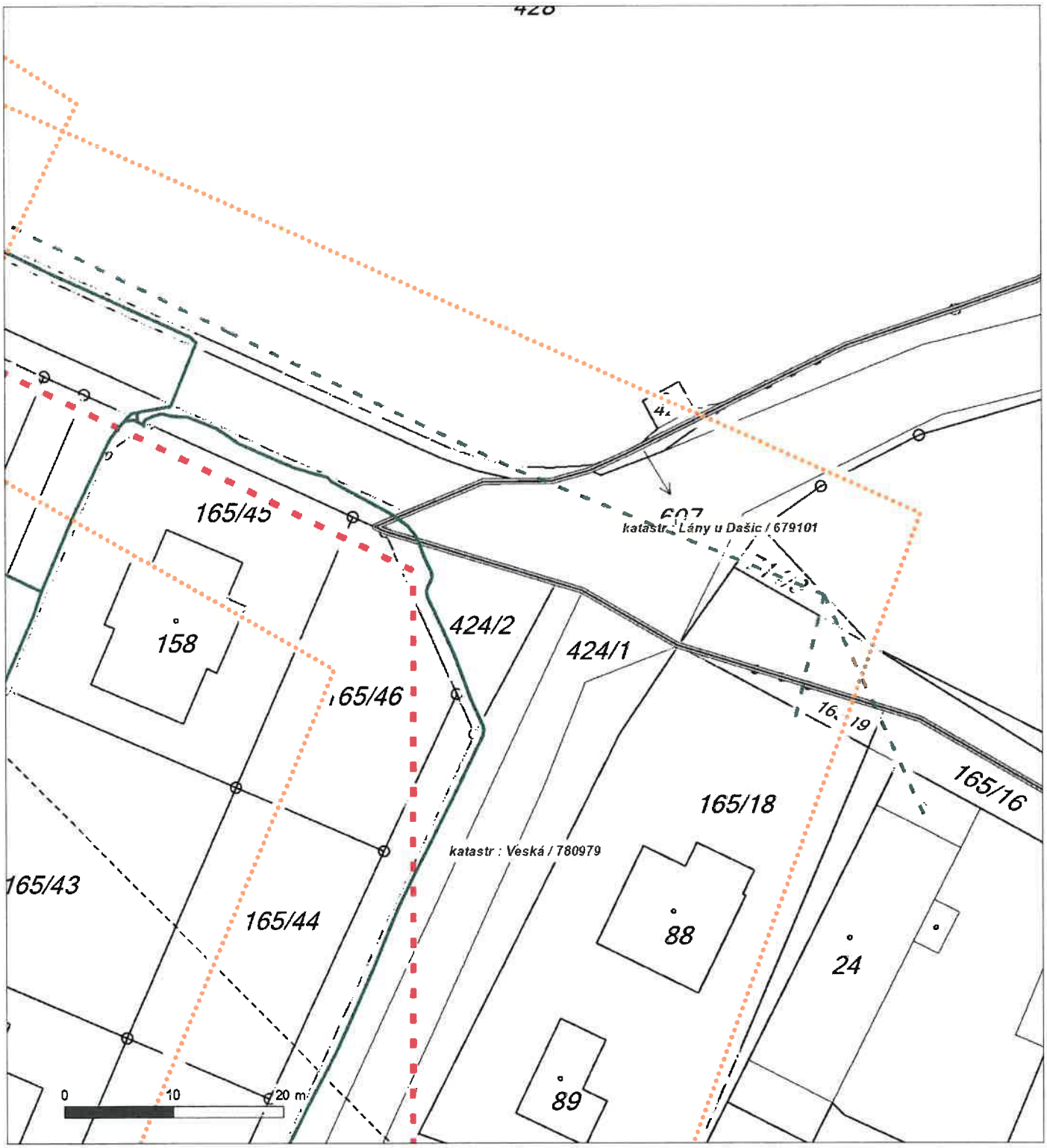

Není-li zobrazena katastrální mapa, zadejte žádost znovu. Katastrální mapa je generována prostřednictvím externí WMS služby, jejíž provoz nezajišťuje společnost ČEZ Distribuce, a. s.

DISTRIBUCE

Platí pouze se sdělením číslo 0101094472.

Zakreslené polohy zařízení v příloze jsou pouze informativní.

Situační výkres - list 13

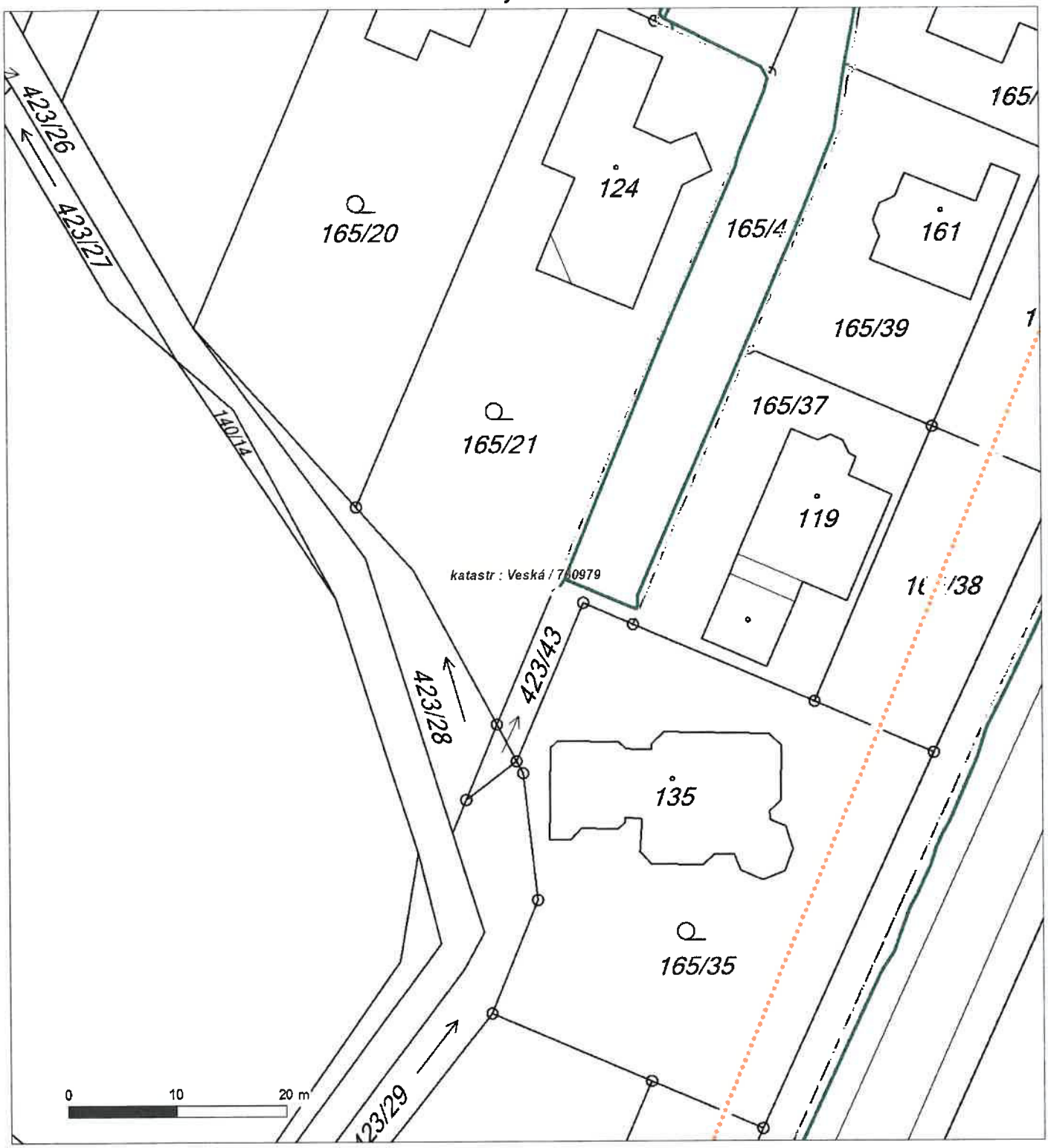

Není-li zobrazena katastrální mapa, zadejte žádost znovu. Katastrální mapa je generována prostřednictvím externí WMS služby, jejíž provoz nezajišťuje společnost ČEZ Distribuce, a. s.

DISTRIBUCE

Platí pouze se sdělením číslo 0101094472.

Zakreslené polohy zařízení v příloze jsou pouze informativní.

Situační výkres - list 14

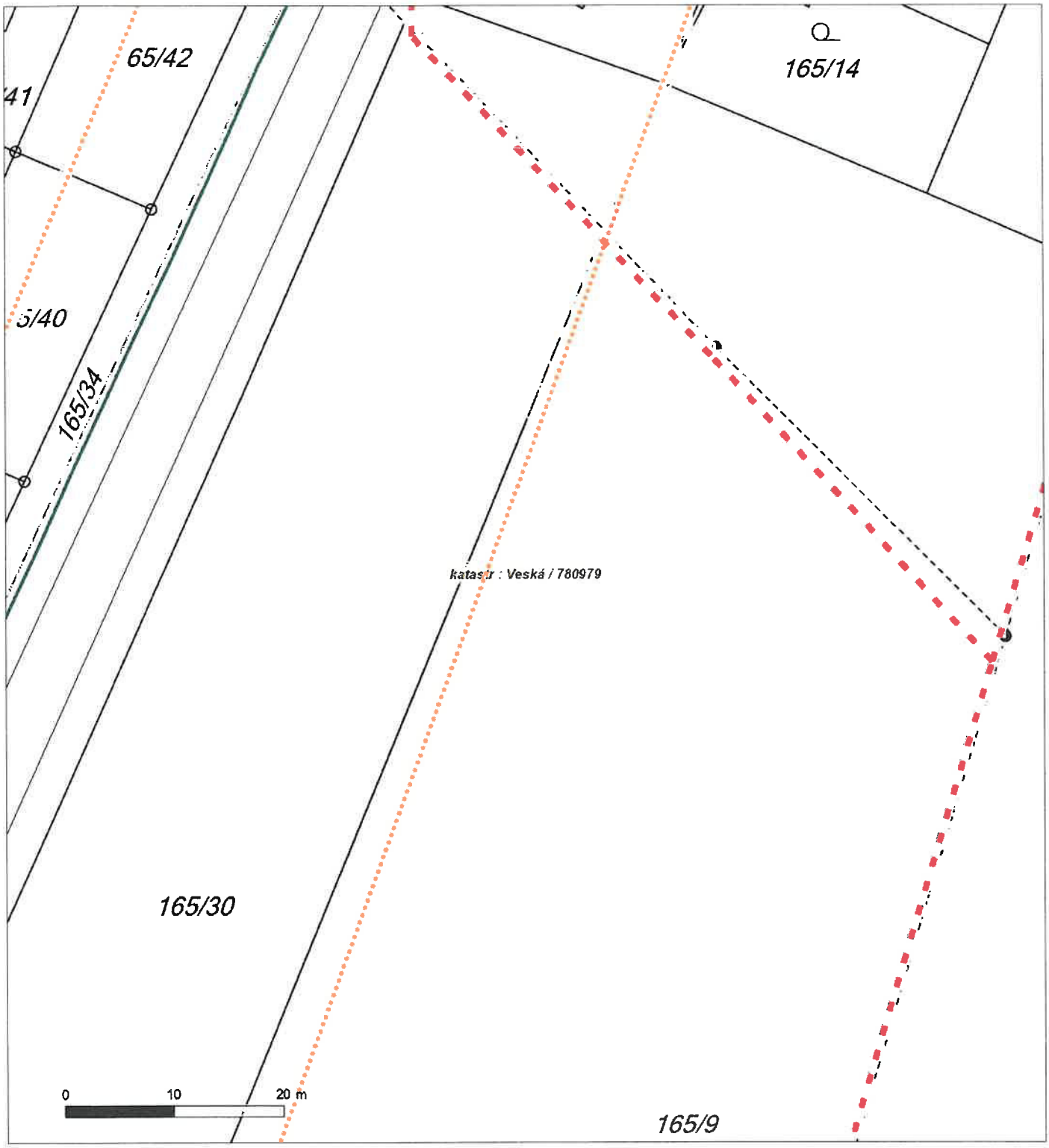

Není-li zobrazena katastrální mapa, zadejte žádost znovu. Katastrální mapa je generována prostřednictvím externí WMS služby, jejíž provoz nezajišťuje společnost ČEZ Distribuce, a. s.

DISTRIBUCE

Platí pouze se sdělením číslo 0101094472.
Zakreslené polohy zařízení v příloze jsou pouze informativní.

Situační výkres - list 15

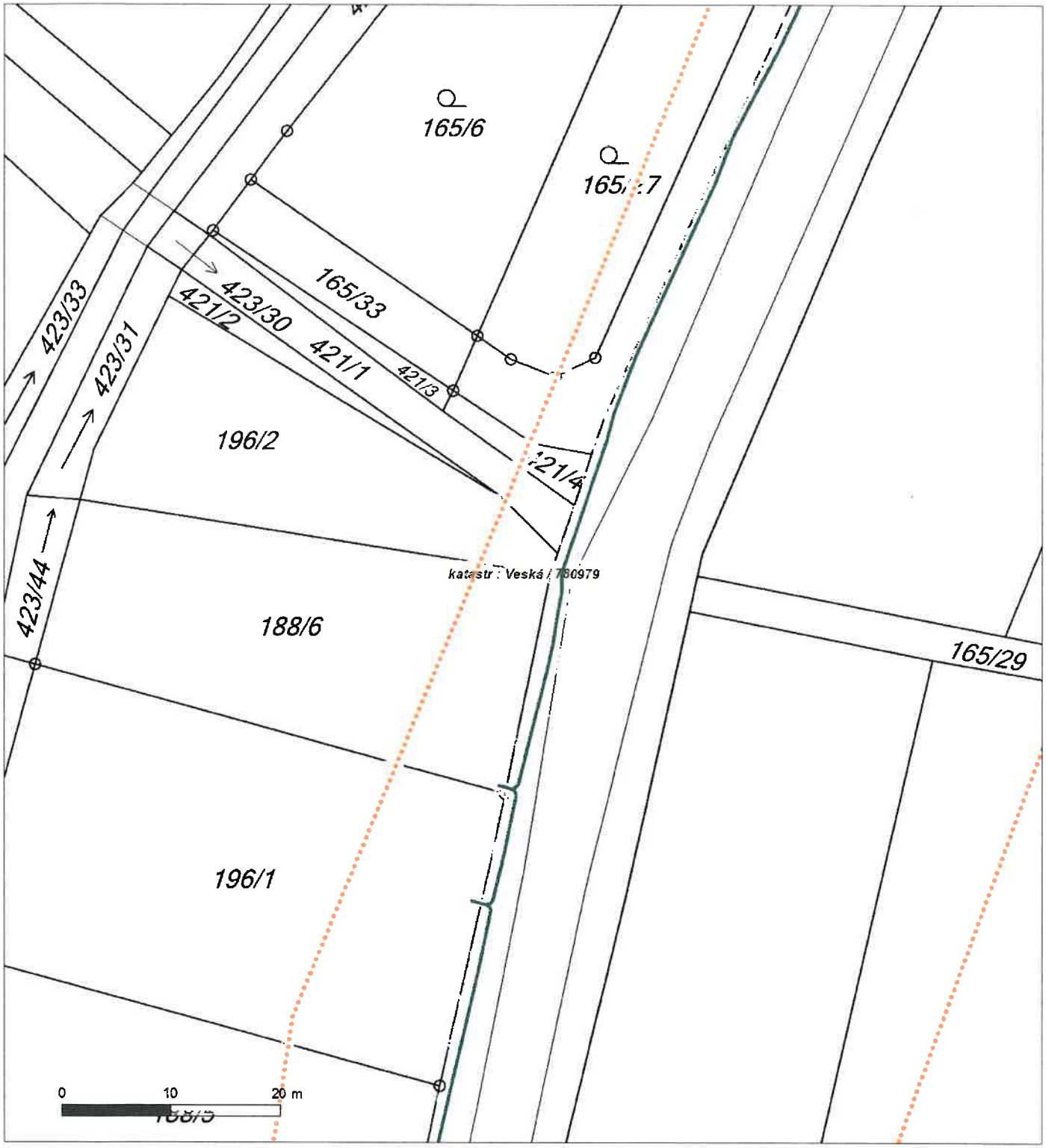

Není-li zobrazena katastrální mapa, zadejte žádost znovu. Katastrální mapa je generována prostřednictvím externí WMS služby, jejíž provoz nezajišťuje společnost ČEZ Distribuce, a. s.

DISTRIBUCE

Platí pouze se sdělením číslo 0101094472.
Zakreslené polohy zařízení v příloze jsou pouze informativní.

Situační výkres - list 16

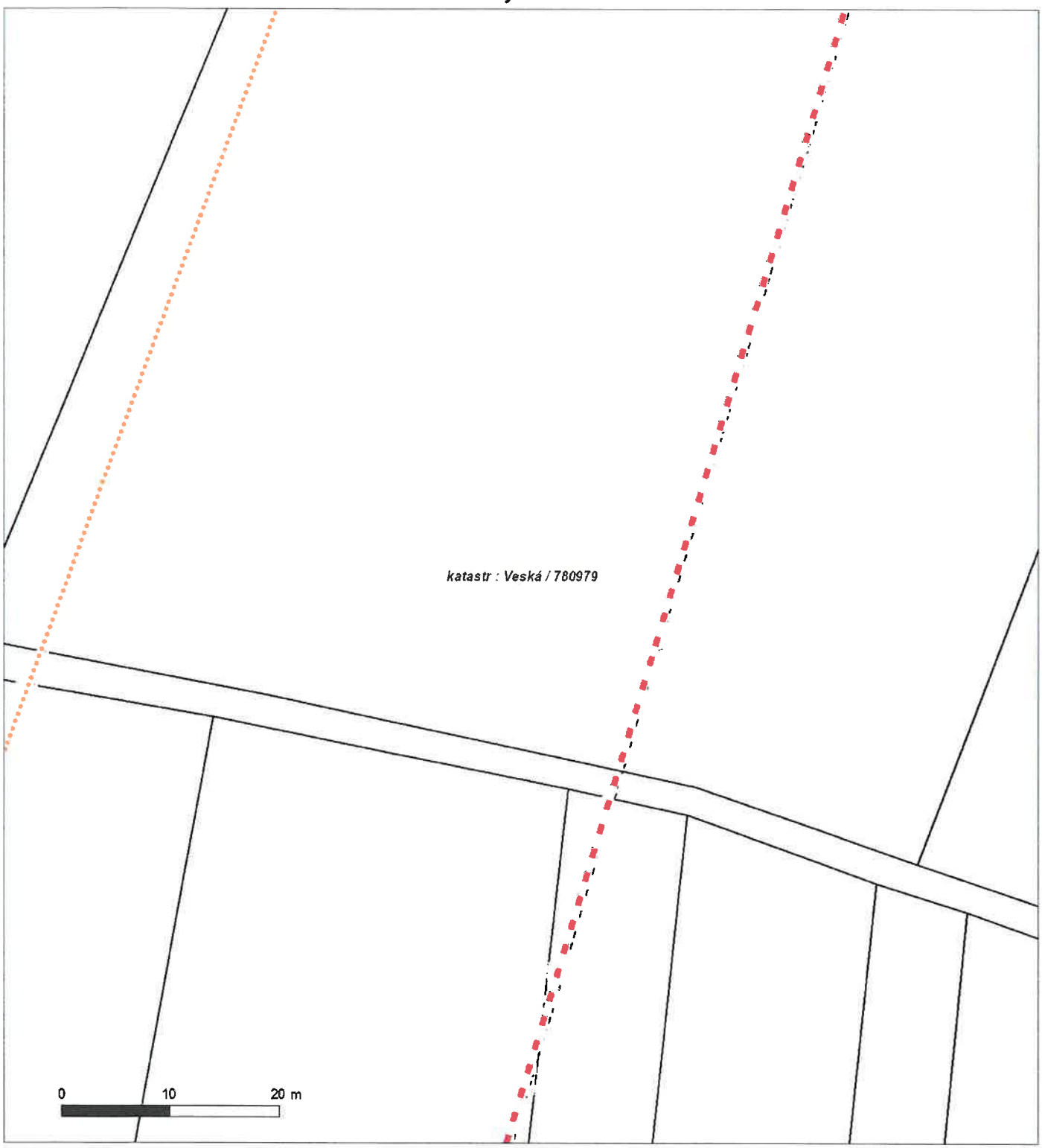

Není-li zobrazena katastrální mapa, zadejte žádost znovu. Katastrální mapa je generována prostřednictvím externí WMS služby, jejíž provoz nezajišťuje společnost ČEZ Distribuce, a. s.

DISTRIBUCE

Platí pouze se sdělením číslo 0101094472.
Zakreslené polohy zařízení v příloze jsou pouze informativní.

Situační výkres - list 17

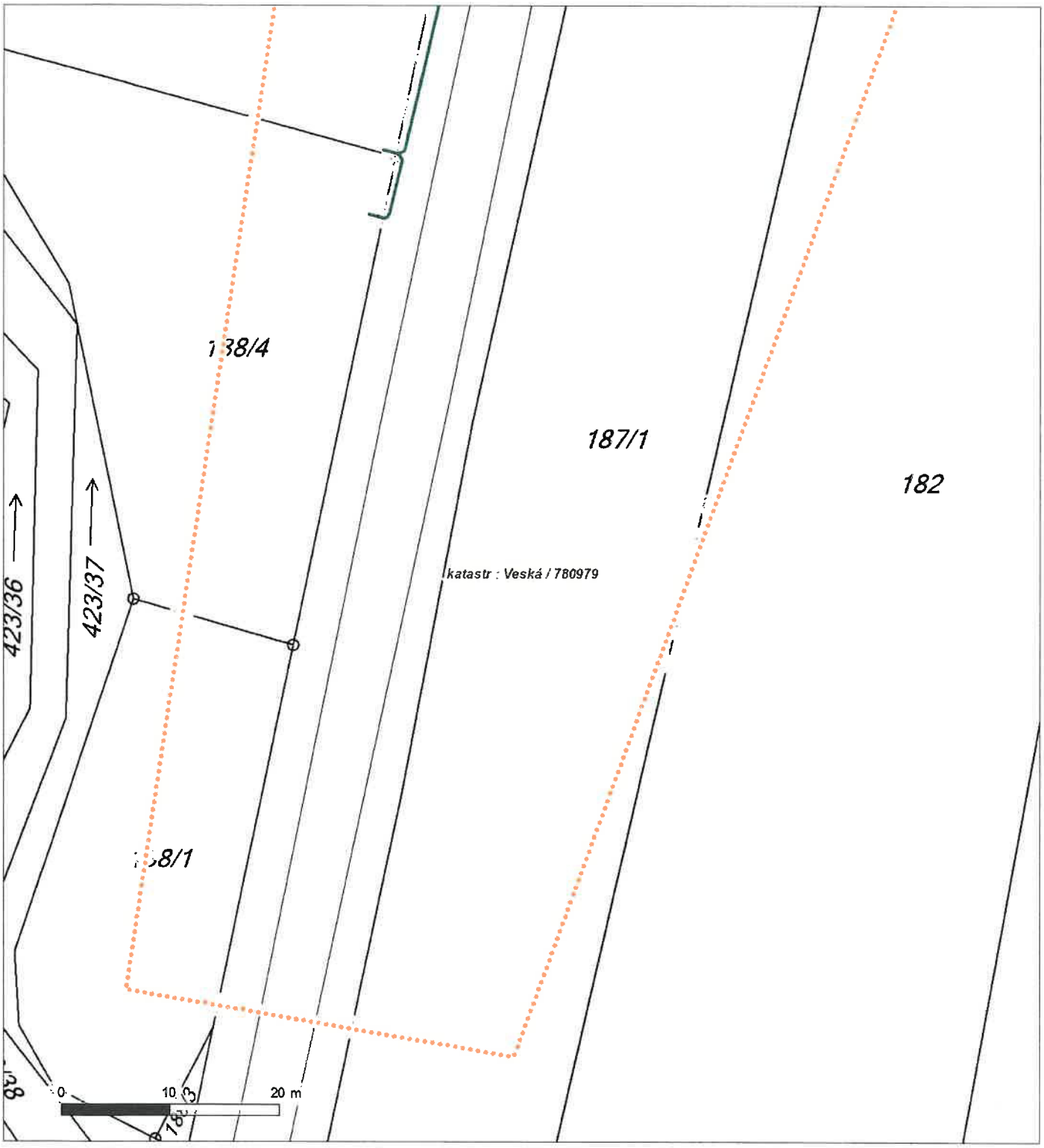

Není-li zobrazena katastrální mapa, zadejte žádost znovu. Katastrální mapa je generována prostřednictvím externí WMS služby, jejíž provoz nezajišťuje společnost ČEZ Distribuce, a. s.

DISTRIBUCE

PODMÍNKY PRO PROVÁDĚNÍ ČINNOSTÍ V OCHRANNÝCH PÁSMECH PODZEMNÍCH VEDENÍ

Ochranné pásmo podzemních vedení elektrizační soustavy do 110 kV včetně a vedení řídící, měřící a zabezpečovací techniky je stanoveno v § 46, odst. (5), Zák. č. 458/2000 Sb., tj. zákona o podmínkách podnikání a o výkonu státní správy v energetických odvětvích a o změně některých zákonů (energetický zákon), ve znění pozdějších předpisů (dále jen "energetický zákon"), a činí 1 metr po obou stranách krajního kabelu (energetického nebo pro elektronickou komunikaci) kabelové trasy, nad 110 kV činí 3 metry po obou stranách krajního kabelu.

V ochranném pásmu podzemního vedení je podle § 46 odst. (8) a (10) energetického zákona zakázáno:

a) zřizovat bez souhlasu vlastníka těchto zařízení stavby či umisťovat konstrukce a jiná podobná zařízení, jakož i uskladňovat hořlavé a výbušné látky,
b) provádět bez souhlasu vlastníka zemní práce,
c) provádět činnosti, které by mohly ohrozit spolehlivost a bezpečnost provozu těchto zařízení nebo ohrozit život, zdraví či majetek osob,
d) provádět činnosti, které by znemožňovaly nebo podstatně znesnadňovaly přístup k těmto zařízením,
e) vysazovat trvalé porosty a přejíždět vedení těžkými mechanizmy.

Pokud stavba nebo stavební činnost zasahuje do ochranného pásma podzemního vedení, je třeba požádat o písemný souhlas vlastníka nebo provozovatele tohoto zařízení na základě § 46, odst. (8) a (11) energetického zákona.

V ochranných pásmech podzemních energetických vedení a sítí pro elektronickou komunikaci je třeba dále dodržovat následující podmínky:

1. Dodavatel prací musí před zahájením prací zajistit vytýčení podzemního zařízení a prokazatelně seznámit pracovníky, jichž se to týká, s jejich polohou a upozornit na odchylky od výkresové dokumentace.
2. Výkopové práce do vzdálenosti 1 metr od osy (krajního) kabelu musí být prováděny ručně.
3. Zemní práce musí být prováděny v souladu s ČSN 73 6133 Návrh a provádění zemního tělesa pozemních komunikací a při zemních pracích musí být dodrženo Nařízení vlády č. 591/2006 Sb., bližších minimálních požadavcích na bezpečnost a ochranu zdraví při práci na staveništích.
4. Místa křížení a souběhy ostatních zařízení se zařízeními energetickými, komunikačními sítěmi pro elektronickou komunikaci nebo zařízeními technické infrastruktury musí být vyprojektovány a provedeny zejména dle ČSN 73 6005, ČSN EN 50 341-1,2, ČSN EN 50341-3-19, ČSN EN 50423-1, ČSN 2000-5-52 a PNE 33 3302, PNE 34 1050.
5. Dodavatel prací musí oznámit příslušnému provozovateli distribuční soustavy zahájení prací minimálně 3 pracovní dny předem.
6. Při potřebě přejíždění trasy podzemních vedení nebo podzemních zařízení vozidly nebo mechanizmy je třeba po dohodě s vlastníkem provést dodatečnou ochranu proti mechanickému poškození.
7. Je zakázáno manipulovat s obnaženými kabely pod napětím. Odkryté kabely musí být za vypnutého stavu řádně vyvěšeny, chráněny proti poškození a označeny výstražnou tabulkou dle ČSN ISO 3864. Odkryté zařízení sítě pro elektronickou komunikaci, či ochranné trubky musí být řádně zabezpečeno při práci i proti poškození nepovolanou osobou.
8. Před záhozem kabelové trasy musí být zástupce vlastníka kabelu / ochranné trubky vyzván ke kontrole uložení. Pokud toto organizace provádějící zemní práce neprovede, vyhrazuje si provozovatel distribuční soustavy právo nechat inkriminované místo znovu odkrýt.
9. Při záhozu musí být zemina pod kabely řádně udusána, kabely zapískovány a provedeno krytí proti mechanickému poškození. Podkopané kabely sítě elektronické komunikace budou podloženy ve vzdálenosti 1,5 m a zemina pod podložením musí být řádně upěchována. Pro zavěšení kabelu nebude použito sousedních kabelů nebo potrubí. Kabelové spojky budou uloženy vodorovně na můstku. Při práci s vysazováním a podkládáním kabelů stavebník včas vyzve k přítomnosti pracovníka pověřeného ČEZ Distribuce, a. s.
10. Bez předchozího souhlasu je zakázáno snižovat nebo zvyšovat vrstvu zeminy nad kabelem.
11. Každé poškození zařízení provozovatele distribuční soustavy musí být okamžitě nahlášeno na Kontaktní bezplatnou linku ČEZ Distribuce 800 850 860, která je Vám k dispozici 24 hodin denně, 7 dní v týdnu.
12. Ukončení stavby musí být neprodleně ohlášeno příslušnému provoznímu útvaru.
13. **Po dokončení stavby provozovatel distribuční soustavy nesouhlasí s vyhlášením ochranného pásma nových rozvodů, které jsou budovány, protože se již jedná o práce v ochranném pásmu zařízení provozovatele distribuční soustavy. Případné opravy nebo rekonstrukce na svém zařízení nebude provozovatel distribuční soustavy provádět na výjimku z ochranného pásma nebo na základě souhlasu s činností v tomto pásmu.**

Případné nedodržení uvedených podmínek bude řešeno příslušným stavebním úřadem nebo nahlášeno Energetickému regulačnímu úřadu jako správní delikt ve smyslu příslušného ustanovení energetického zákona spočívající v porušení zákazu provádět činnosti v ochranných pásmech dle § 46 uvedeného zákona.

DISTRIBUCE

PODMÍNKY PRO PROVÁDĚNÍ ČINNOSTÍ V OCHRANNÝCH PÁSMECH NADZEMNÍCH VEDENÍ

Ochranné pásmo nadzemního vedení podle § 46, odst. (3), Zák. č. 458/2000 Sb., tj. zákona o podmínkách podnikání a o výkonu státní správy v energetických odvětvích a o změně některých zákonů (energetický zákon), ve znění pozdějších předpisů (dále jen "energetický zákon") je souvislý prostor vymezený svislými rovinami vedenými po obou stranách vedení ve vodorovné vzdálenosti měřené kolmo na vedení, které činí od krajního vodiče vedení na obě jeho strany:

a) u napětí nad 1 kV a do 35 kV včetně
   - pro vodiče bez izolace 7 metrů (resp. 10 metrů u zařízení postaveného do 31. 12. 1994, vyjma lesních průseků, kde rozsah ochranného pásma i do uvedeného data činí 7 metrů),
   - pro vodiče s izolací základní 2 metry,
   - pro závěsná kabelová vedení 1 metr;
b) u napětí nad 35 kV do 110 kV včetně
   - pro vodiče bez izolace 12 metrů (resp. 15 metrů u zařízení postaveného do 31. 12. 1994).
   - pro vodiče s izolací základní 5 metrů
c) u zařízení sítě pro elektronickou komunikaci 1 metr od krajního vedení

Poznámka: Nadzemní vedení nízkého napětí (do 1 kV) není chráněno ochranným pásmem. Při činnostech prováděných v jeho blízkosti (práce v blízkosti) je nutné dodržet vzdálenosti dané ČSN EN 50110-1 ed. 2.

V ochranném pásmu nadzemního vedení je podle § 46 odst. (8) a (9) energetického zákona zakázáno:

1. zřizovat bez souhlasu vlastníka těchto zařízení stavby či umisťovat konstrukce a jiná podobná zařízení, jakož i uskladňovat hořlavé a výbušné látky,
2. provádět bez souhlasu vlastníka zemní práce,
3. provádět činnosti, které by mohly ohrozit spolehlivost a bezpečnost provozu těchto zařízení nebo ohrozit život, zdraví či majetek osob,
4. provádět činnosti, které by znemožňovaly nebo podstatně znesnadňovaly přístup k těmto zařízením,
5. vysazovat chmelnice a nechávat růst porosty nad výšku 3 metry.

Pokud stavba nebo stavební činnost zasahuje do ochranného pásma nadzemního vedení, je třeba požádat o písemný souhlas vlastníka nebo provozovatele tohoto zařízení na základě § 46, odst. (8) a (11) energetického zákona.

V ochranných pásmech nadzemních vedení je třeba dále dodržovat následující podmínky:

1. Při pohybu nebo pracích v blízkosti elektrického vedení vysokého napětí se nesmí osoby, předměty, prostředky nemající povahu jeřábu přiblížit k živým částem - vodičům blíže než 2 metry (dle ČSN EN 50110-1).
2. Jeřáby a jim podobná zařízení musí být umístěny tak, aby v kterékoli poloze byly všechny jejich části mimo ochranné pásmo vedení, a musí být zamezeno vymrštění lana.
3. Je zakázáno stavět budovy nebo jiné objekty v ochranných pásmech nadzemních vedení vysokého napětí.
4. Je zakázáno, provádět veškeré pozemní práce, při kterých by byla narušena stabilita podpěrných bodů - sloupů nebo stožárů.
5. Je zakázáno upevňovat antény, reklamy, ukazatele apod. pod, přes nebo přímo na stožáry elektrického vedení.
6. Dodavatel prací musí prokazatelně seznámit své pracovníky, jichž se to týká s ČSN EN 50110-1.
7. Pokud není možné dodržet body č. 1 až 4, je možné požádat příslušný provozní útvar provozovatele distribuční soustavy o další řešení (zajištění odborného dohledu pracovníka s elektrotechnickou kvalifikací dle Vyhlášky č. 50/1978 Sb., vypnutí a zajištění zařízení, zaizolování živých částí apod.), pokud nejsou tyto podmínky již součástí jiného vyjádření ke konkrétní stavbě.
8. V případě požadavku na vypnutí zařízení po nezbytnou dobu provádění prací je nutné požádat minimálně 2 měsíce před požadovaným termínem. V případě vedení nízkého napětí je možné též požádat o zaizolování části vedení.
9. Stavba bude situována tak, aby každá její část včetně dočasných zařízení byla vzdálena nejméně 1,5 m od osy nadzemního zařízení pro elektronickou komunikaci.
10. Do vzdálenosti 1,5 m od osy nadzemního zařízení pro elektronickou komunikaci nebudou používány mechanismy ohrožující provoz zařízení, skladován materiál, zemina, prováděny postřiky nebo jiná činnost, která by mohla ohrozit provoz zařízení nebo jiného zařízení souvisejícího s nadzemní sítí pro elektronickou komunikaci.

Případné nedodržení uvedených podmínek bude řešeno příslušným stavebním úřadem nebo nahlášeno Energetickému regulačnímu úřadu jako správní delikt ve smyslu příslušného ustanovení energetického zákona, spočívající v porušení zákazu provádět činnosti v ochranných pásmech dle § 46 uvedeného zákona.

DISTRIBUCE

PODMÍNKY PRO PROVÁDĚNÍ ČINNOSTÍ V OCHRANNÝCH PÁSMECH ELEKTRICKÝCH STANIC

Ochranné pásmo elektrické stanice je stanoveno v § 46, odst. (6), Zák. č. 458/2000 Sb., tj. zákona o podmínkách podnikání a o výkonu státní správy v energetických odvětvích a o změně některých zákonů (energetický zákon), ve znění pozdějších předpisů (dále jen "energetický zákon") a je vymezeno svislými rovinami vedenými ve vodorovné vzdálenosti:

a) u venkovních el. stanic a dále stanic s napětím větším než 52 kV v budovách 20 metrů od oplocení nebo od vnějšího líce obvodového zdiva,
b) u stožárových elektrických stanic a věžových stanic s venkovním přívodem s převodem napětí z úrovně nad 1 kV a menší než 52 kV na úroveň nízkého napětí 7 m od vnější hrany půdorysu stanice ve všech směrech,
c) u kompaktních a zděných el. stanic s převodem napětí z úrovně nad 1 kV a menší než 52 kV na úroveň nízkého napětí 2 metry od vnějšího pláště stanice ve všech směrech,
d) u vestavěných el. stanic 1 metr od obestavění.

V ochranném pásmu elektrické stanice je podle § 46 odst. (8) a (10) energetického zákona zakázáno:

1. zřizovat bez souhlasu vlastníka těchto zařízení stavby či umisťovat konstrukce a jiná podobná zařízení, jakož i uskladňovat hořlavé a výbušné látky,
2. provádět bez souhlasu vlastníka zemní práce,
3. provádět činnosti, které by mohly ohrozit spolehlivost a bezpečnost provozu těchto zařízení nebo ohrozit život, zdraví či majetek osob,
4. provádět činnosti, které by znemožňovaly nebo podstatně znesnadňovaly přístup k těmto zařízením.

Pokud stavba nebo stavební činnost zasahuje do ochranného pásma elektrické stanice, je třeba požádat o písemný souhlas vlastníka nebo provozovatele tohoto zařízení na základě § 46, odst. (8) a (11) energetického zákona.

V ochranném pásmu elektrické stanice je dále zakázáno provádět činnosti, které by mohly mít za následek ohrožení bezpečnosti a spolehlivosti provozu stanice nebo zmenšující či podstatně znesnadňující její obsluhu a údržbu a to zejména:

5. provádět výkopové práce ohrožující zaústění podzemních vedení vysokého a nízkého napětí nebo stabilitu stavební části el. stanice (viz podmínky pro činnosti v ochranných pásmech podzemního vedení),
6. skladovat či umisťovat předměty bránící přístupu do elektrické stanice nebo k rozvaděčům vysokého nebo nízkého napětí,
7. umisťovat antény, reklamy, ukazatele apod.,
8. zřizovat oplocení, které by znemožnilo obsluhu el. stanice.

Případné nedodržení uvedených podmínek bude řešeno příslušným stavebním úřadem nebo nahlášeno Energetickému regulačnímu úřadu jako správní delikt ve smyslu příslušného ustanovení energetického zákona spočívající v porušení zákazu provádět činnosti v ochranných pásmech dle § 46 uvedeného zákona.

DISTRIBUCE

PODMÍNKY PRO PROVÁDĚNÍ ČINNOSTÍ V OCHRANNÝCH PÁSMECH NEBO BEZPROSTŘEDNÍ BLÍZKOSTI ZAŘÍZENÍ TECHNICKÉ INFRASTRUKTURY

Ochranné pásmo zařízení technické infrastruktury činí 1 metr po obou stranách od potrubí nebo kabelu.

V ochranném pásmu zařízení technické infrastruktury je zakázáno bez souhlasu ČEZ Distribuce, a.s., provádět činnosti, které by mohly ohrozit vodárenské, plynárenské, kanalizační nebo jiné zařízení technické infrastruktury, jejich spolehlivost a bezpečnost provozu. Při provádění veškerých činností v ochranném pásmu i mimo ně nesmí dojít k poškození těchto zařízení.

V projektech v bezprostřední blízkosti zařízení technické infrastruktury je nutno dodržet vzájemné vzdálenosti inženýrských sítí dle ČSN 73 6005.

ŽADATEL
PRODIN a.s.

NAŠE ZNAČKA	VYŘIZUJE / LINKA	VYŘÍZENO DNE
0200896984		11.04.2019

Sdělení o existenci komunikačního vedení společnosti Telco Pro Services, a. s.

Název akce: **Rekonstrukce silnice III/32243 Veská**

Účel: **Stavební řízení**

Vážený zákazníku,
dovolujeme si reagovat na Vaši žádost číslo 0200896984 ze dne 11.04.2019, která se týkala sdělení o existenci komunikačního zařízení na Vámi určeném zájmovém území.

Dle vědomí společnosti Telco Pro Services, a. s., se na Vámi vymezeném zájmovém území:
nenachází komunikační zařízení v majetku společnosti Telco Pro Services, a. s.

Zároveň si Vás dovolujeme upozornit, že není vyloučeno, že se ve Vámi vymezeném zájmovém území nachází jiné zařízení, které není v majetku společnosti Telco Pro Services, a. s.

Toto sdělení je platné do 11.04.2020.

V souvislosti s výše uvedeným si Vás dovolujeme upozornit, že sdělení o existenci či neexistenci sítí představuje skutečnosti tvořící obchodní tajemství společnosti Telco Pro Services, a. s. Poskytnuté informace jsou dále také důvěrnými informacemi společnosti Telco Pro Services, a. s. Z výše uvedených důvodů si Vás proto společnost Telco Pro Services, a. s., dovoluje upozornit, že s poskytnutými informacemi je potřeba nakládat dle platných právních předpisů, v opačném případě se vystavujete postihu ve smyslu platné právní úpravy. V této souvislosti si Vás dovolujeme rovněž upozornit, že požadované informace nesmí být předány, sděleny, využity, zpřístupněny, či jiným způsobem postoupeny na jakoukoli třetí osobu bez předchozího prokazatelného souhlasu společnosti Telco Pro Services, a. s. Informace o existenci sítí mohou být využity pouze pro účel, pro který byly vyžádány.

S pozdravem

Telco Pro Services, a. s.
Praha, Praha 4
Duhová 1531/3
PSČ 140 00
IČ: 29148278

Přílohy
Situační výkres zájmového území

Platí pouze se sdělením číslo 0200896984.

Zakreslené polohy zařízení v příloze jsou pouze informativní.

Situační výkres zájmového území

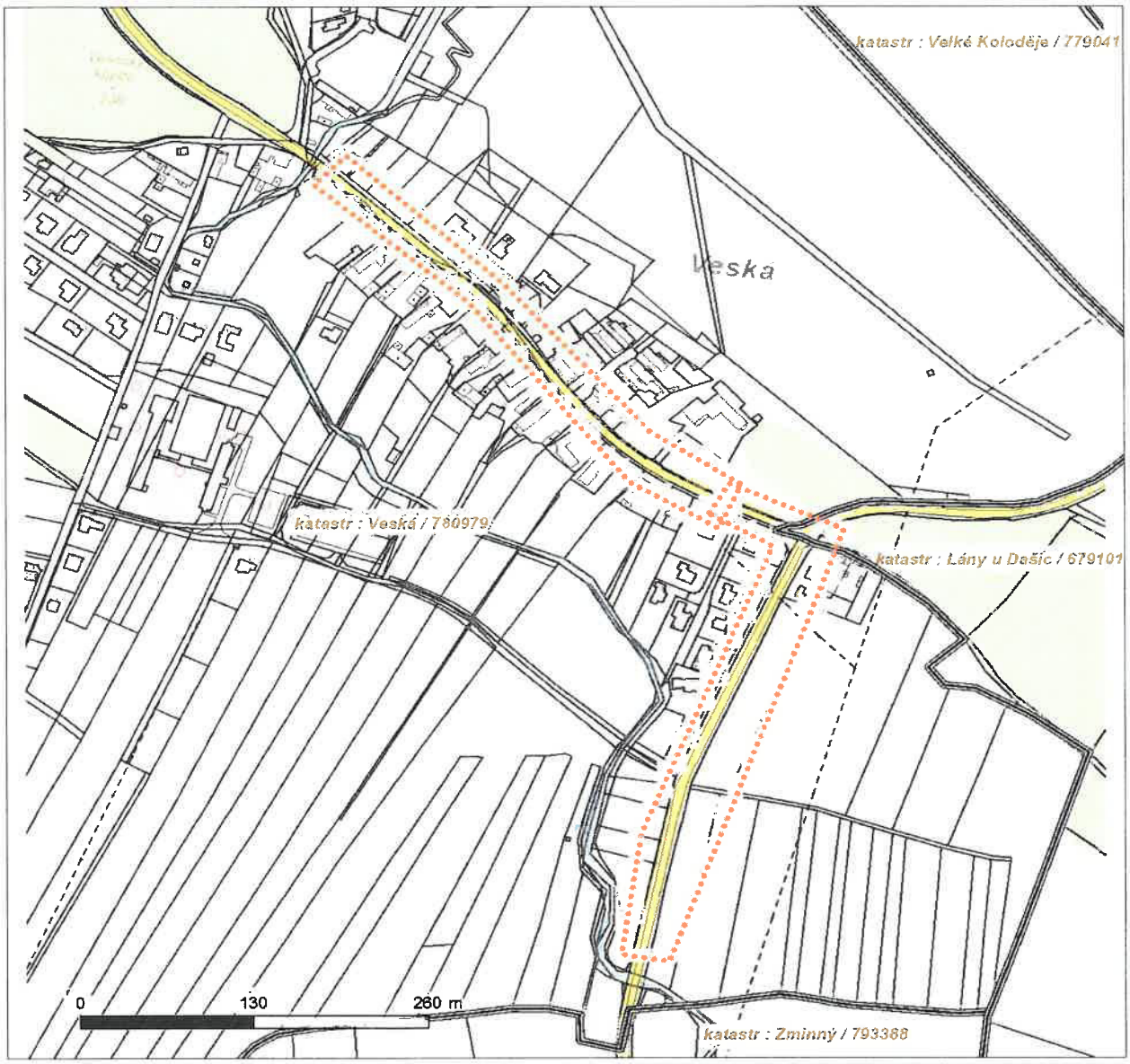

LEGENDA

- Nadzemní optické vedení
- Podzemní optické vedení
- Nadzemní metalické vedení
- Podzemní metalické vedení
- Radioreléový spoj vzduch
- Zájmové území
- Hranice katastrálního území

ŽADATEL
PRODIN a.s.

NAŠE ZNAČKA	VYŘIZUJE / LINKA	VYŘÍZENO DNE
0700037445		11.04.2019

Sdělení o existenci komunikačního vedení společnosti ČEZ ICT Services, a. s.

Název akce: **Rekonstrukce silnice III/32243 Veská**

Účel: **Stavební řízení**

Vážený zákazníku,
dovolujeme si reagovat na Vaši žádost číslo 0700037445 ze dne 11.04.2019, která se týkala sdělení o existenci komunikačního zařízení na Vámi určeném zájmovém území.

Dle vědomí společnosti ČEZ ICT Services, a. s., se na Vámi vymezeném zájmovém území:
nenachází komunikační zařízení v majetku společnosti ČEZ ICT Services, a. s.

Zároveň si Vás dovolujeme upozornit, že není vyloučeno, že se ve Vámi vymezeném zájmovém území nachází jiné zařízení, které není v majetku společnosti ČEZ ICT Services, a. s.

Toto sdělení je platné do 11.04.2020.

V souvislosti s výše uvedeným si Vás dovolujeme upozornit, že sdělení o existenci či neexistenci sítí představuje skutečnosti tvořící obchodní tajemství společnosti ČEZ ICT Services, a. s. Poskytnuté informace jsou dále také důvěrnými informacemi společnosti ČEZ ICT Services, a. s. Z výše uvedených důvodů si Vás proto společnost ČEZ ICT Services, a. s., dovoluje upozornit, že s poskytnutými informacemi je potřeba nakládat dle platných právních předpisů, v opačném případě se vystavujete postihu ve smyslu platné právní úpravy. V této souvislosti si Vás dovolujeme rovněž upozornit, že požadované informace nesmí být předány, sděleny, využity, zpřístupněny, či jiným způsobem postoupeny na jakoukoli třetí osobu bez předchozího prokazatelného souhlasu společnosti ČEZ ICT Services, a. s. Informace o existenci sítí mohou být využity pouze pro účel, pro který byly vyžádány.

ČEZ ICT Services, a. s.
Praha, Praha 4
Duhová 1531/3
PSČ 140 53
IČ: 26470411

Přílohy
Situační výkres zájmového území

Platí pouze se sdělením číslo 0700037445.

Zakreslené polohy zařízení v příloze jsou pouze informativní.

Situační výkres zájmového území

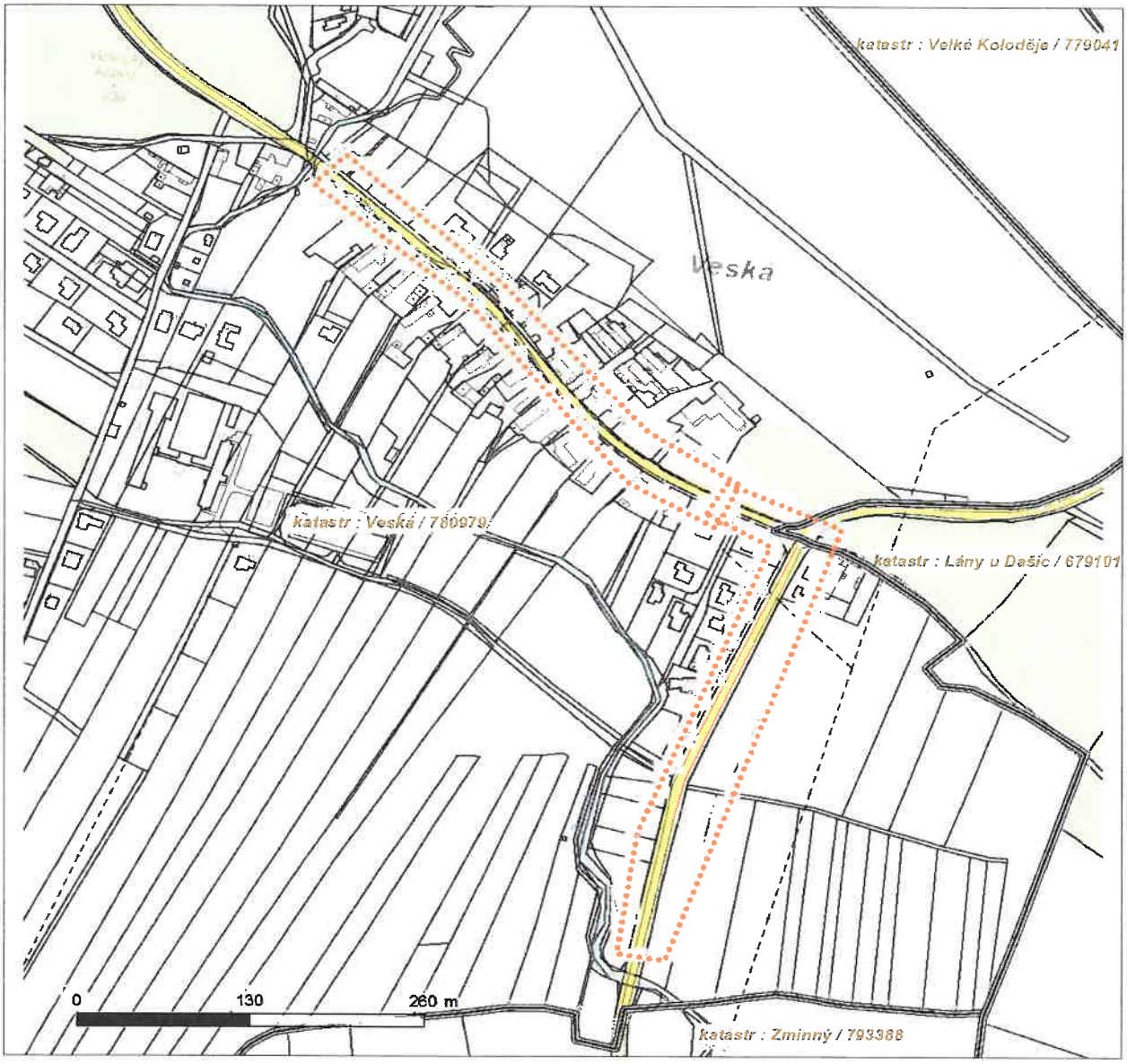

LEGENDA

- Nadzemní optické vedení
- Podzemní optické vedení
- Nadzemní metalické vedení
- Podzemní metalické vedení
- Radioreléový spoj vzduch
- Zájmové území
- Hranice katastrálního území

Město Sezemice

Doporučeně

PRODIN spol. s r.o.

Váš dopis zn.:	-
Ze dne:	17.01.2019
Číslo jednací:	SEZ-0329/2019/SM/Ko
Spisová zn.:	
SpZ – SkZ/L	334.5 – V / 5
Vyřizuje:	Ing. Jiří Košťál
Telefon:	+420 466 741 018
E-mail:	jiri.kostal@sezemice.cz
Datum:	22.01.2019

žádost o exis.sítí - Sezemice

Ve správě města Sezemice je v dotčeném území dešťová kanalizace viz přiložená orientační situace.

Dále je v dotčeném území ve správě města Sezemice kabelový rozvod veřejného osvětlení, který bude realizován v rámci opravy chodníku v první polovině roku 2019. Vedení bude pod opraveným chodníkem. Pro informaci přikládáme koordinační situaci PD na veřejné osvětlení.

Hezký den

„otisk úředního razítka"

Ing. Jiří Košťál v. r.
Vedoucí OSMŽP

Příloha Orientační zákres sítí

PD veřejného osvětlení

dešťová kanalizace
VESKÁ
6.2
230,7
6
238,0
hř.
prům.
sklad
sklad
zdrav.

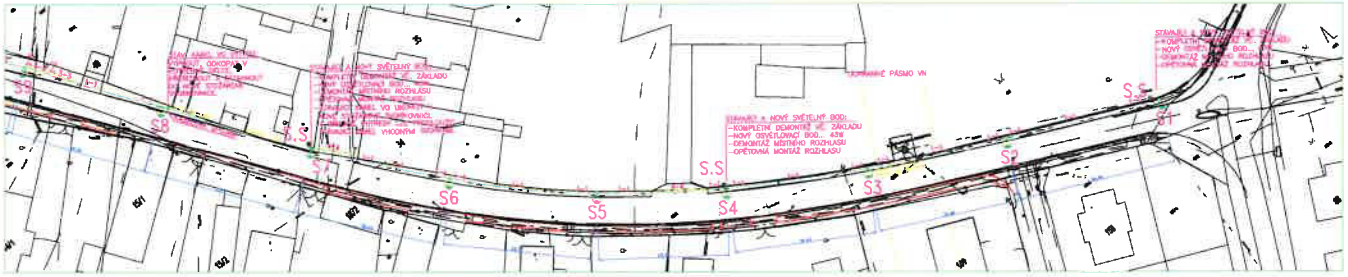

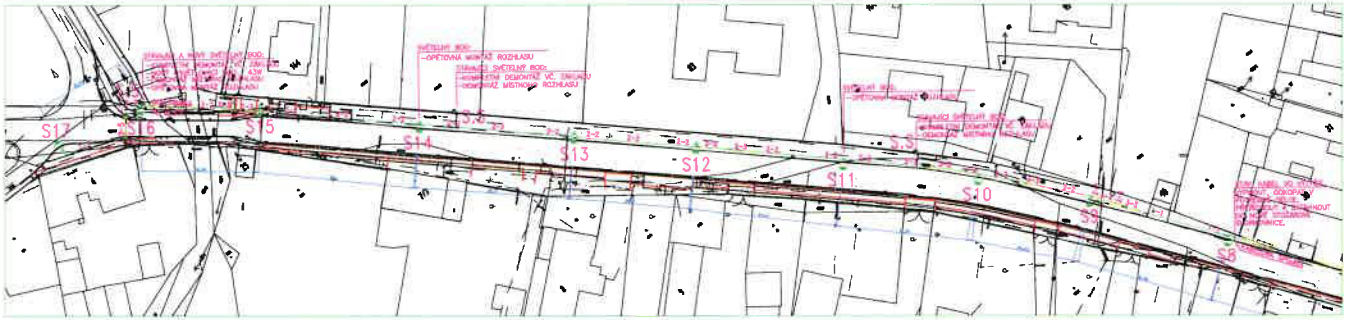

OSAZOVANÝ SVĚTELNÝ BOD-KOMPLETNÍ (1) AŽ (17)

BEZ MĚŘÍTKA

-SVÍTIDLO GE LIGHTING ECO-FILES v.2.0/
SLST/2/1/78/43/40/SLBK/LED 43W/4000K
-STOŽÁR BEZPATICOVÝ TRETILUMKOVÝ 159/108/89
-VÝLOŽNÍK DOLOJKOVÝ JEDNORAMENNÝ 1000/89/NÁKLON 0°
-ZÁVĚSNÁ VÝŠKA SVÍTIDLA 10m
-POVRCHOVÁ ÚPRAVA STOŽÁRU A VÝLOŽNÍKU...ŽÁROVÝ ZINEK

SCHÉMA NAPÁJENÍ (BEZ MĚŘÍTKA)

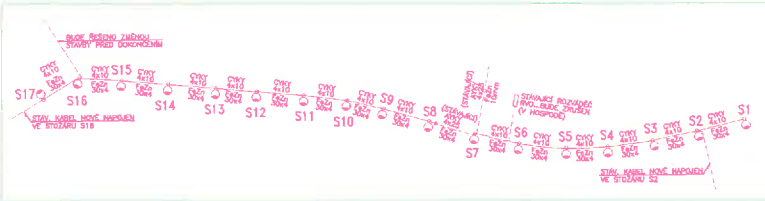

NAPOJENÍ STOŽÁRU VO NA POSPOJENÍ

NAPOJENÍ STOŽÁRU VO NA KABELOVÝ ROZVOD

POZN.: – SVÍTIDLO PŘIPOJIT KABELEM CYKY 3x1,5

NEJMENŠÍ DOVOLENÉ VZDÁLENOSTI SÍTÍ DO KABELŮ DO 1kV (V cm)

	VODOROVNĚ :	SVISLÉ :
DEL. KABELY	30/40	30/10
PLYN	40/80	10
VODOVOD	40	40/20
TEPELNÉ SÍTĚ	30	30
KANALIZACE	50	30

KRYTÍ KABELŮ 1kV : A– CHODNÍK 0,35m
B– VOLNÝ TERÉN 0,35/0,70m
C– VJEZDY 0,70m
D– VOZOVKA 1,00m

SEZNAM DOTČENÝCH PARCEL
KATASTRÁLNÍ ÚZEMÍ: OBEC SEZEMICE – VESKÁ

Parc. č.	Vlastnické právo Příslušnost hospodařit s majetkem	Pod.	Zp. využití	Druh
460/8	Město Sezemice, Husovo náměstí 790, 53304 Sezemice LV 10001		ostatní komunikace	ostatní plocha
460/1	Pardubický kraj, Komenského nám. 125, 53002 Pardubice Správa a údržba silnic Pardubického kraje, Doubravice 98, 53353 Pardubice LV 74		ostatní komunikace	ostatní plocha
460/6	Město Sezemice, Husovo náměstí 790, 53304 Sezemice LV 10001		ostatní komunikace	ostatní plocha
434/1	Město Sezemice, Husovo náměstí 790, 53304 Sezemice LV 10001		ostatní komunikace	ostatní plocha
436	Jeřinek Zdeněk, Veská 27, 53304 Sezemice LV 11		ostatní komunikace	zahrada
460/3	Město Sezemice, Husovo náměstí 790, 53304 Sezemice LV 10001		ostatní komunikace	ostatní plocha
460/33	Město Sezemice, Husovo náměstí 790, 53304 Sezemice LV 10001		ostatní komunikace	ostatní plocha
460/5	Česká republika, Úřad pro zastupování státu ve věcech majetkových, Rašínovo nábřeží 390/42, Nové Město, 12800 Praha 2 LV 60000		ostatní komunikace	ostatní plocha

LEGENDA ZNAČEK

SS: STÁVAJÍCÍ SVÍTIDLO VO–KOMPLETNÍ DEMONTÁŽ POHŘ. ÚPRAVA
NOVÁ TRASA ZEMNÍHO KABELU VEŘEJNÉHO OSVĚTLENÍ
CYKY 4x16mm2 + DRÁT ø 10mm
CHRÁNIČKA OHEBNÁ DVOUPLÁŠŤOVÁ KORUGOVANÁ ø 110mm

S10 NOVÝ KOMPLETNÍ OSVĚTLOVACÍ BOD

LEGENDA VŠEOBECNÁ:

JMENOVITÉ NAPĚTÍ : 3 FEN ø7.. 50Hz 230/400V/TN–C
JMENOVITÉ NAPĚTÍ : 1 SFC ø7.. 50Hz 230/TN–C
OCHRANA PŘED NEBEZPEČNÝM DOTYKEM ŽIVÝCH ČÁSTÍ DLE ČSN 33 2000–4–41 ed.2
V SÍTI "TN": – BLAT...IZOLACÍ ŽIVÝCH ČÁSTÍ
– ELKZ...KRYTÍ NEBO PŘEPÁŽKAM
STUPEŇ OCHRANY NEŽIVÝCH ČÁSTÍ DLE ČSN 33 2000–4–41 ed.2, čl.NA.3, tab.NA.2
V SÍTI "TN": – NORMÁLNÍ...AUTOMATICKÉM DOPOJENÍM OD ZDROJE
– DOPLNĚNÁ...OCHRANA NORMÁLNÍ+DOPLŇUJÍCÍ POSPOJOVÁNÍ NEBO CHRÁNIČ
VOLBA STUPNĚ OCHRANY NEŽIVÝCH ČÁSTÍ DLE ČSN 33 2000–4–41 ed.2, čl.NA.2, tab.NA.1
V SÍTI "TN": – PROSTOR NORMÁLNÍ I NITRNÍ/PRŮMYSLOVÝ...OCHRANA NORMÁLNÍ
– PROSTOR ZVLÁŠŤ NEBEZPEČNÝ...OCHRANA DOPLŇUJÍCÍ
OCHRANA PŘED ZKRATOVÝMI PROUDY A PŘED PŘETÍŽENÍM – POJISTKAMI A JISTIČI
DRUH PROSTŘEDÍ : PROSTŘEDÍ KLASIFIKOVÁNO DLE
ČSN 33 2000–1 ed.2, 33 2000–5–51 ed.3
NEBEZPEČNÉ: AB8; AD4; AE4; AH3; AG3; AR3; AS3; BC3
(DLE ČSN 2000–4–41,ed.2,čl.1 SEKCE 411 "OCHRANNÉ PROPOJENÍ" POŽADUJEME JAKO PROSTŘEDÍ POUZE NEBEZPEČNÉ)

POZOR ! – PŘI KŘÍŽENÍ KABELŮ S INŽENÝRSKÝMI SÍTĚMI ULOŽIT KABELY:
DO CHRÁNIČEK KOPOFLEX (KOPOHALF) ø 110mm (PLASTOVÝCH ŽLABŮ)
S PŘESAHEM 1m NA KAŽDOU STRANU.
– KABEL VEDOUCÍ PŘÍZE VJEZDY ULOŽIT DO CHRÁNIČEK KOPOFLEX (KOPOHALF) ø 110mm NEBO PLASTOVÝCH ŽLABŮ.

UPOZORNĚNÍ:

PŘED ZAHÁJENÍM ZEMNÍCH PRACÍ POŽÁDÁ DODAVATELSKÁ ORGANIZACE DOTČENÉ ORGÁNY O VYTYČENÍ A OZNAČENÍ VŠECH PODZEMNÍCH SÍTÍ PODLE PLATNÝCH PŘEDPISŮ.
PŘI SOUBĚHU A KŘÍŽENÍ PODZEMNÍCH SÍTÍ BUDE DODRŽENA ČSN 73 6005 – PROSTOROVÁ ÚPRAVA VEDENÍ. INŽENÝRSKÉ SÍTĚ JSOU ZAKRESLENY INFORMATIVNĚ.

DEMONTÁŽE:

V OBCI VESKÁ BUDE PROVEDENA DEMONTÁŽ:
– 8x KOMPLETNÍ SVĚTELNÝ BOD VČ. ZÁKLADŮ
– 6x STÁVAJÍCÍ VÝBOJKOVÉ SVÍTIDLA
DEMONTOVANÁ SVÍTIDLA A STOŽÁRY BUDOU PŘEDÁNY PROVOZOVATELI VEŘEJNÉHO OSVĚTLENÍ.

POZNÁMKY:

– OSVĚTLENÍ JE NAVRŽENO DLE ČSN CEN/TR 13201–1 A ČSN EN 13201–2, 3
– PROPOJENÍ OSVĚTLOVACÍCH STOŽÁRŮ JE PROVEDENO KABELY CYKY 4x10
– PROPOJENÍ SVORKOVNICE A SVÍTIDLA JE VEDENO CYKY 3x1,5
– ULOŽENÍ KABELŮ MUSÍ DODRŽOVAT ČSN 332000–5–51 ed.3, ČSN 332000–5–52 ed.2, ČSN 736005
– SVÍTIDLA JSOU TYPU : LED TECHNOLOGIE S AUTONOMNÍ REGULACÍ
– OSVĚTLOVACÍ STOŽÁRY BEZPATICOVÉ (ŽÁROVĚ ZINKOVANÉ)
– OSVĚTLOVACÍ STOŽÁRY OPATŘÍT OCHRANNOU ANTIKOROZNÍ VRSTVOU A TO 10cm NAD I POD TERÉNEM
– STOŽÁROVÁ VÝZBROJ ŘADY SR 48... –27 Z/Cu, IP20
– STOŽÁROVOU VÝZBROJ OSADIT POJISTKU SA PRO JISTÍCÍ SVÍTIDLA
– UZEMNĚNÍ JE PÁSKEM FeZn 30x4mm PROPOJUJÍCÍM JEDNOTLIVÉ STOŽÁRY. STOŽÁR BUDE S NAPOJEN DRÁTEM FeZn ø 10mm, KTERÝ BUDE NA STOŽÁR UPEVNĚN SVORKOU SP1 A OPATŘEN SMRŠŤOVACÍ BUŽIRKOU Z–Z.
– STOŽÁRY OSADIT NA MÍSTO POHODNÍCH (min. 0,6m OD OKRAJE VOZOVKY).
– ČÍSLOVÁNÍ STOŽÁRŮ VEŘEJNÉHO OSVĚTLENÍ SLOUŽÍ POUZE PRO POTŘEBY TOHOTO PROJEKTU

ULOŽENÍ KABELŮ VIZ. VÝKRES C.2.3

Ved. projektant	Odpov. projektant	Vypracoval	Archiv	E-dir s.r.o. Kesická čp.1 533 41 Lázně Bohdaneč IČO: 259 83 138 Tel: 466 868 791 edir.novotna@seznam.cz
		Ing. J. Lnáčiček		

Investor: Město Sezemice, Husovo náměstí 790, 533 04 Sezemice

PD CHODNÍK VESKÁ

SO 401 - Modernizace veřejného osvětlení

Zak.č.	668/10/17
Stupeň	DSP+DPS
Datum	10/2017
Měřítko	1:500
Formát	8 x A4 kopie
Část	C.2
Číslo příl.	2

Obsah: Situace - Veřejné osvětlení